



股票代碼：4441

振大環球股份有限公司
(原名振大纖維股份有限公司)
GREAT GIANT FIBRE GARMENT CO., LTD.

一一〇年度
年報

中華民國一一年五月三十一日 刊印

年報查詢網址：公開資訊觀測站 <http://mops.twse.com.tw>

振大環球網址 <https://www.greatg.com.tw>

一、本公司發言人、代理發言人姓名、職稱、聯絡電話及電子郵件信箱：

發言人：

姓名：李哲宇

職稱：策略長

電話：(02)2721-7588

電子郵件信箱：ir@greatg.com.tw

代理發言人姓名：吳京翰

職稱：財務長

電話：(02)2721-7588

電子郵件信箱：ir@greatg.com.tw

二、總公司、分公司、工廠之地址及電話：

總公司地址：台北市復興北路 73 號 12 樓

電話：(02)2721-7588

工廠地址：宜蘭縣五結鄉福興村仁六路 33 號

電話：(03)960-1678

三、辦理股票過戶機構之名稱、地址、網址及電話：

名稱：福邦證券股份有限公司股務代理部

地址：台北市中正區忠孝西路一段 6 號 6 樓

網址：<https://www.gfortune.com.tw>

電話：(02)2371-1658

四、最近年度財務報告簽證會計師姓名、事務所名稱、地址、網址及電話

會計師姓名：林之凱、陳文彬會計師

事務所名稱：德昌聯合會計師事務所

地址：台北市基隆路一段 159 號 16 樓

網址：www.taiwancpa.com.tw

電話：(02)2763-8098

五、海外有價證券掛牌買賣之交易場所名稱及查詢該海外有價證券資訊之方式：

本公司截至刊印日時無海外有價證券掛牌買賣

六、公司網址：<https://www.greatg.com.tw>

目 錄

頁次

壹、致股東報告書.....	1
貳、公司簡介.....	2
一、設立日期.....	2
二、公司沿革.....	2
參、公司治理報告.....	3
一、組織系統.....	3
二、董事、監察人、總經理、副總經理、協理、各部門及分支機構主管資料.....	5
三、最近年度(110 年度)給付董事、監察人、總經理及副總經理等之酬金.....	12
四、公司治理運作情形.....	17
五、簽證會計師公費資訊.....	36
六、更換會計師資訊.....	37
七、公司之董事長、總經理、負責財務或會計事務之經理人，最近一年內曾任職於簽證會計師所屬事務所或其關係企業情形.....	38
八、最近年度及截至年報刊印日止，董事、監察人、經理人及持股比例超過百分之十之股東股權移轉及股權質押變動情形.....	38
九、持股比例占前十名之股東，其相互間為關係人或為配偶、二親等以內之親屬關係之資訊.....	39
十、公司、公司之董事、監察人、經理人及公司直接或間接控制之事業對同一轉投資事業之持股數，並合併計算綜合持股比例.....	40
肆、募資情形.....	41
一、資本及股份.....	41
二、公司債辦理情形.....	44
三、特別股辦理情形.....	44
四、海外存託憑證辦理情形.....	44
五、員工認股權憑證辦理情形.....	45
六、限制員工權利新股辦理情形.....	47
七、併購或受讓他公司股份發行新股辦理情形.....	47
八、資金運用計畫執行情形.....	47
伍、營運概況.....	48
一、業務內容.....	48
二、市場及產銷概況.....	55
三、最近二年度從業員工人數.....	60
四、環保支出資訊.....	60
五、勞資關係.....	60
六、資通安全管理.....	61
七、重要契約.....	62



陸、財務概況.....	63
一、最近五年度簡明資產負債表及綜合損益表	63
二、最近五年度財務分析	67
三、最近年度財務報告之審計委員會審查報告	70
四、最近年度財務報告	71
五、最近年度經會計師查核簽證之公司個體財務報告	71
六、公司及其關係企業最近年度及截至年報刊印日止，如有發生財務週轉困難情事， 應列明其對本公司財務狀況之影響.....	71
柒、財務狀況及財務績效檢討分析及風險事項.....	72
一、財務狀況	72
二、財務績效	73
三、現金流量	73
四、最近年度重大資本支出對財務業務之影響	74
五、最近年度轉投資政策、其獲利或虧損之主要原因、改善計畫及未來一年投資計畫	74
六、風險事項分析及評估	75
七、其他重要事項	77
捌、特別記載事項.....	77
一、關係企業相關資料	77
二、最近年度及截至年報刊印日止，私募有價證券辦理情形	79
三、最近年度及截至年報刊印日止，子公司持有或處分本公司股票情形	79
四、其他必要補充說明事項	79
五、最近年度及截至年報刊印日止，如發生證券交易法第三十六條第三項第二款所定 對股東權益或證券價格有重大影響之事項.....	79

附件：

附件一、110 年度合併財務報告暨會計師查核報告

附件二、110 年度個體財務報告暨會計師查核報告



壹、致股東報告書

各位股東女士、先生：

民國一百一十年對於本公司而言是充滿挑戰與機會的一年，雖 COVID-19 新冠疫情持續蔓延，於民國一百一十年起，疫苗已可廣泛取得，給予了社會大眾急需之保護力，但因新型變種病毒產生，造成全球疫情瞬間擴散，進而全球部分國家開始封城及全球供應鏈中斷。本公司採取嚴謹之防疫措施，以確保同仁之健康與安全，並且確保集團所有加工廠可正常營運，可於疫情嚴峻期間持續提供本公司客戶優質服務。

因疫情嚴峻，遠距生活型態加速了實體營銷轉型為電子商務型態，使得消費者購物模式轉型。伴隨著民國一百一十年下半年起歐美逐漸解封，在終端客戶的強勁成長之下，本公司於本年度業績顯著成長，實現本公司作為產業中值得信賴的技術與產能提供者之使命，著重於提升生產力及維持工廠之營運品質，使本公司可提高產能，以支持解封後客戶之需求快速成長。本公司將持續強化對於客戶之服務，以提升產能、品質、研發能力與競爭力之目標，以利與客戶共同成長。

民國一百一十年全年合併營收為新台幣 6,786,842 仟元，較前一年的 4,562,020 仟元增加 48.77%；稅後淨利為新台幣 583,011 仟元，每股盈餘為新台幣 10.47 元，較前一年稅後淨利 349,928 仟元及每股盈餘 6.93 元，分別增加了 66.61%及 51.08%。民國一百一十年毛利率為 18.20%，前一年為 18.52%；營業利益率為 10.54%，前一年則為 7.91%；稅後純益率為 8.59%，較前一年的稅後純益率 8.01%增加了 0.58 個百分點。

疫情緩和後，美國等主要消費市場陸續解封，本公司於第一時間把握客戶因市場解封之強勁需求，爭取客戶之積極訂單，因應消費者生活型態的改變，居家服、休閒服、運動休閒服等需求大幅成長，本公司多元且具備彈性之特質與研發實力，更成為客戶合作的首選，大幅提升本公司於供應鏈的價值與競爭力。於 COVID-19 新冠期間遠距工作成為顯學，也凸顯數位應用之重要性，本公司 3D 團隊致力於各項 3D 軟硬體之應用研究，以提供完整的虛擬試衣解決方案，於設計、原型模擬、打樣透過數位方式減少傳統流程時間與物料之浪費，並透過不同服裝尺寸、顏色、Model 外觀，甚至是模擬走台步的動畫製作，打造屬於客戶獨一無二之商品開發體驗，在不斷精進 3D 應用範疇與強化應用深度之下，本公司深獲客戶高度評價。國際局勢在疫情之推波助瀾下於 110 年更顯得變化多端，因地緣政治之興起，本公司因具備多元且彈性之佈局策略，及供應鏈在地化之優勢，加上亞洲地區紡織成衣業發展產業鏈完整度高，當地工人技能純熟度高，配合著供應鏈在地化之垂直整合策略推展，有利於效能提升與降低供應鏈中斷之困擾。此外本公司亦同步建構於亞洲以外之生產區域，期盼藉由非洲之稅負與工資成本較低之優勢，透過客戶策略性推案，以利增進本公司多元化生產佈局與彈性調節之競爭力。

展望未來，在本公司多元產區之佈局下，強化並且提升供應鏈在地化合作之規模，以利提升垂直整合效益。本公司以亞洲地區為主要生產基地，持續配合客戶訂單需求進而擴大產能規模，並保持與亞洲地區優質代工夥伴長期合作，此外搭配本公司於非洲之佈局，增強本公司多元且具備彈性之競爭優勢，提供客戶更快速之服務、更佳之產品品質，以及展現本公司更優異之成本效益。

董事長：許公任



總經理：李焯賢



會計主管：李哲宇





貳、公司簡介

一、設立日期：中華民國 80 年 2 月 21 日

二、公司沿革

年度	重要紀事
民國 80 年	振大纖維股份有限公司核准設立，設立實收資本額新台幣 5,000 仟元整。
民國 81 年	於宜蘭建立自有工廠，結合貿易及製造，成立第一個生產基地。
民國 86 年	辦理現金增資新台幣 13,000 仟元，累計實收資本額為新台幣 18,000 仟元。
民國 93 年	鑒於美國對越南解除貿易制裁，轉進越南，在南越胡志明市建立策略聯盟代工廠。
民國 96 年	於北越寧平省建立自有代工廠「GREAT GLOBAL INTERNATIONAL CO., LTD.」。
民國 101 年	為達成產業轉型的目標，於台北設立成衣設計研發中心，從 OEM 轉型 ODM 經營模式。
民國 102 年	辦理第一次現金增資新台幣 120,000 仟元，累計實收資本額為新台幣 138,000 仟元。
	辦理第二次現金增資新台幣 120,000 仟元，累計實收資本額為新台幣 258,000 仟元。
民國 105 年	辦理現金增資新台幣 119,260 仟元，累計實收資本額為新台幣 377,260 仟元。
民國 106 年	辦理現金增資新台幣 40,000 仟元，累計實收資本額為新台幣 417,260 仟元。
	辦理盈餘轉增資新台幣 67,907 仟元，累計實收資本額為新台幣 485,167 仟元。
民國 107 年	於北越河內設立開發設計暨管理中心「GREAT VICTORY INNOTECH CO., LTD.」，提供客戶更快速的打樣設計服務。
	辦理員工認股權憑證轉發新股新台幣 2,780 仟元，累計實收資本額為新台幣 487,947 仟元。
	辦理盈餘轉增資新台幣 9,704 仟元，累計實收資本額為新台幣 497,651 仟元。
民國 108 年	辦理員工認股權憑證轉發新股新台幣 2,878 仟元，累計實收資本額為新台幣 500,529 仟元。
民國 109 年	辦理員工認股權憑證轉發新股新台幣 2,539 仟元，累計實收資本額為新台幣 503,068 仟元。
民國 110 年	辦理員工認股權憑證轉發新股新台幣 650 仟元，累計實收資本額為新台幣 503,718 仟元。
	辦理現金增資新台幣 71,000 仟元，累計實收資本額為新台幣 574,718 仟元。
	辦理盈餘轉增資新台幣 25,153 仟元，累計實收資本額為新台幣 599,871 仟元。
	9 月取得北越富壽省代工廠「GOLDEN VIGOROUS JOINT STOCK COMPANY」股權。
	9 月取得馬達加斯加代工廠「GAMA TEXTILE MADAGASCAR S.A.R.L」股權。
	原名為振大纖維股份有限公司，更名為振大環球股份有限公司。
民國 111 年	本公司經櫃買中心核准以發行股票登錄興櫃。



參、公司治理報告

一、組織系統

(一)公司組織架構圖

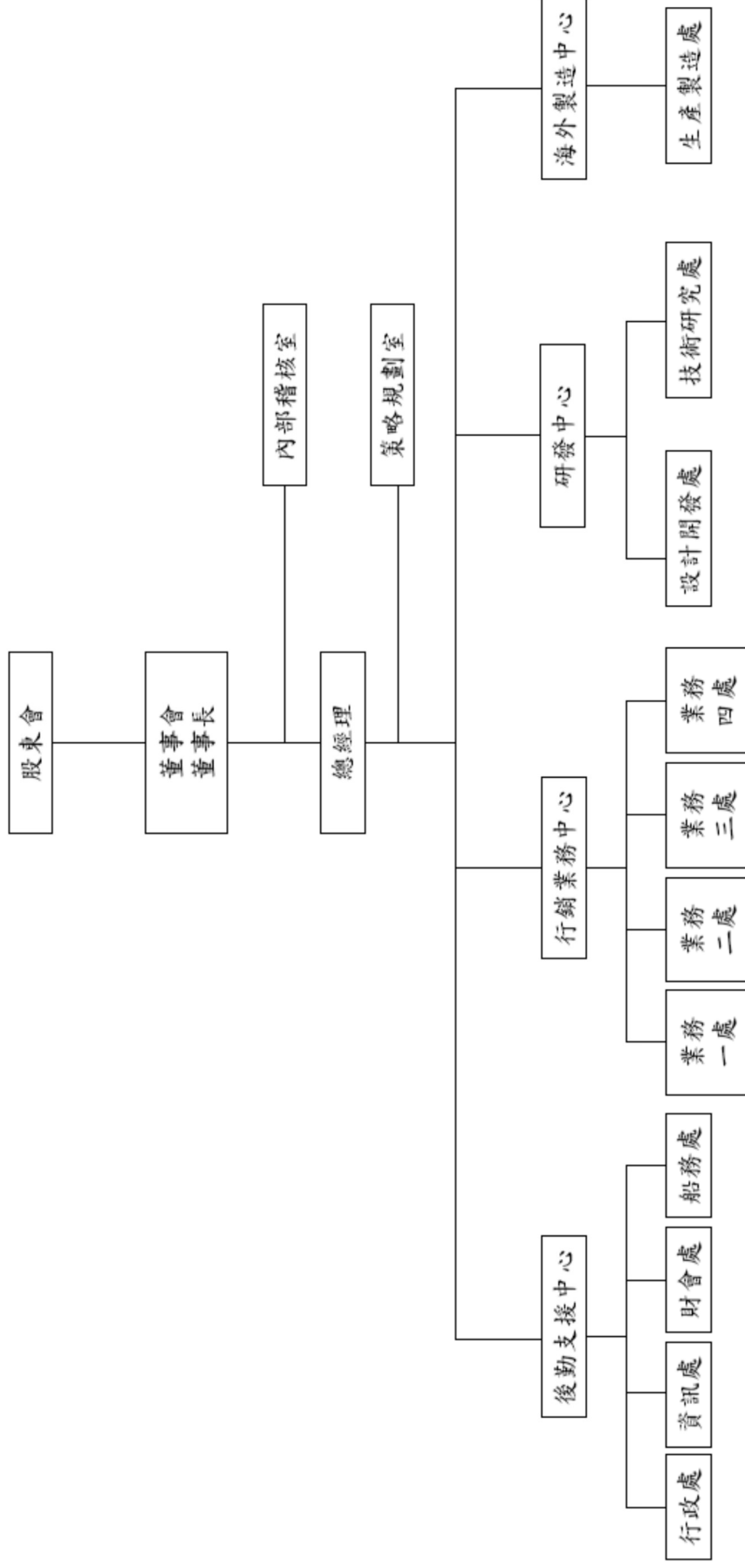



(二)各主要部門所營業務

部門	工作職掌
內部稽核室	負責內部控制制度及評估各項規範是否健全，查核內部控制是否持續有效運作，衡量各部門執行成果，並適時提供改善建議，促進有效運作。
策略規劃室	1.集團經營策略及計劃之編成、營業目標及方針之擬定與經營績效之管理。 2.建/擴廠、策略聯盟及購併專案之評估及追蹤與未來新事業發展規劃。 3.投資人關係維護及溝通、公司治理維護、股務事項執行。
業務處	1.市場業務開發及企劃、營業目標之計劃與執行。 2.客戶服務、產品銷售及收款之規劃與管理、產品異常處理及售後服務管理。 3.主副料之採購及議價管理、大貨之跟單及異常處理。 4.完成客戶核色與檢驗認證，面料送驗以及異常處理。
設計開發處	1.統整布料材質發展趨勢及開發新供應商共同研發重點材質。 2.全球流行資訊整合及 ODM 產品款式之規劃及研發設計。 3.客戶端推廣材質展示與展場設計。
技術研究處	1.樣品生產全球運籌佈局、產能規劃與調度。 2.樣品製作、大貨版提供、採購用量及大貨標準用量提供。 3.提供業務報價，如依客戶資料預估用碼及製作展示樣等。 4.因應市場及業務發展，整合 3D/排碼專業技術。 5.製作虛擬樣衣達成樣品的減量和加速溝通流程。 6.協助業務客製化進行開發及核樣製作。 7.新機台、輔具的應用測試與簡易做工的研究。 8.滿足客戶技術開發(TD)與專業應對需求，提升客戶溝通速度與滿意度。
生產製造處	1.負責新廠及擴建廠之前期評估、預算預估與管控。 2.協助產區完成建廠各項事務，並建立建廠標準等各項建廠之管理與協調事宜。 3.建立全球運籌機制/全球策略聯盟代工系統，依公司營運目標規劃全球產能佈局。 4.全球策略聯盟代工開發與管理。 5.集團委外代工成本費用議價管控。 6.各自有工廠之產能、供料資訊彙整分析及營運管理。
財會處	1.預算彙編、稅務會計之規劃與帳務處理、其他依法令規定辦理公告事項。 2.轉投資事業之設立規劃評估與執行、全球稅務風險管理、投資架構管理及租稅規劃。 3.資金調度、管理與融資規劃及制度建立與執行。
船務處	1.集團採購原料物流作業及管控。 2.出口作業及管控、進出口及快遞物流費用之控管及建立檢核機制。
行政處	1.採購制度之規劃與管理、辦公室一般工程規劃與發包及辦公設備、事務用品之採購及管理。 2.人力資源薪資政策、薪資結構及績效管理制度及行政制度之建立與執行。 3.公共關係與法律事務作業、職業安全災害之防止等行政業務。
資訊處	1.全球資訊(軟硬體)系統之評估規劃與管理。 2.電腦軟、硬體之採購與維護。 3.資訊系統安全的維護。



二、董事、監察人、總經理、副總經理、協理、各部門及分支機構主管資料

(一)董事及監察人資料

111年5月1日；單位：股；%

職稱	國籍或註冊地	姓名	性別 年齡	選(就)任日期	任期	初次選任日期	選任時持有股份		現在持有股數		配偶、未成年子女現在持有股份		利用他人名義持有股份		主要經(學)歷	目前兼任本公司及其他公司之職務	具配偶或二親等以內關係之其他主管、董事或監察人		備註
							股數	持股比例	股數	持股比例	股數	持股比例	股數	持股比例			職稱	姓名	
董事長	中華民國	許公任	男 61-70歲	110.12.21	3年	98.07.20	6,172,421	10.29	6,071,421	10.12	-	-	-	-	聖約翰科技大學機械工程科 國華瑛瑯製衣(股)公司海外部副總經理	GREAT VICTORY INNOTECH 董事 GIANT LANCE INTERNATIONAL 董事 GREAT GLOBAL INTERNATIONAL 董事 GAMA TEXTILE MADAGASCAR SARL 董事 Lotus Sky Investments Limited 董事	-	-	註 1
董事	中華民國	乘基投資有限公司 代表人： 李哲宇	-	110.12.21	3年	106.02.17	68,118	0.11	5,372,765	8.96	-	-	-	-	台灣大學 EMBA 碩士 復旦大學 EMBA 碩士 政治大學會計研究所碩士 美國財務分析師 美國金融風險管理師 台灣會計師高考及格 嘉彰(股)公司總經理處協理 玉山金控總經理室襄理 玉山票券監察人 金管會銀行局副研究員 勤業眾信會計師事務所領組	唯你質感股份有限公司負責人 順飛(股)公司監察人 亨泰光學(股)公司獨立董事 撼訊科技(股)公司獨立董事	-	-	註 1



職稱	國籍或註冊地	姓名	性別 年齡	選(就)任日期	任期	初次 選任日期	選任時持有股份		現在持有股數		配偶、未成年 子女現在持有 股份		利用他人 名義持有 股份		主要經(學)歷	目前兼任本公司及其他公司之職務	具配偶或 二親等以 內關係之 其他主 管、董事 或監察人		備註
							股數	持 股 比 率	股數	持 股 比 率	股數	持 股 比 率	股數	持 股 比 率			職 稱	姓 名	
董事	中華民國	李昭賢	男 61-70歲	110.12.21	3年	102.12.09	1,575,793	2.63	1,434,586	2.39	268,949	0.45	—	—	中興大學企管系 國華瑛瑛製衣(股)公司海外 部協理	振大環球(股)公司總經理	—	—	—
董事	中華民國	鄒世權	男 61-70歲	110.12.21	3年	110.12.21	657,123	1.10	600,123	1.00	—	—	—	—	聖約翰科技大學機械工程科 世權國際聯合事務所負責人	世權國際聯合事務所負責人	—	—	—
獨立 董事	中華民國	英宗宏	男 61-70歲	110.12.21	3年	110.12.21	—	—	—	—	—	—	—	—	美國威斯康辛大學紡織科學 博士 德明財經科技大學助理教授	財團法人紡織產業綜合研究所監事 社團法人中華時尚協會監事 台灣區製衣工業同業公會監事	—	—	註 2
獨立 董事	中華民國	吳宏城	男 61-70歲	110.12.21	3年	110.12.21	—	—	—	—	—	—	—	—	美國聖堅大學法學碩士 國立台灣大學法律系 長江大方國際法律事務所主 持律師	振祥電子(股)公司獨立董事	—	—	註 2
獨立 董事	中華民國	葉佳鑫	男 41-50歲	110.12.21	3年	110.12.21	—	—	—	—	—	—	—	—	美國爵碩大學企管系碩士 輔仁大學電子工程系 隆鑫會計師事務所主持會計 師	自由系統(股)公司監人 日佳投資有限公司董事	—	—	註 2

註1：本公司經110年12月21日經董事會推選董事長為許公任先生，推選副董事長為李哲宇先生。

註2：本公司業於110年12月21日股東臨時會進行董事全面改選(含三席獨立董事)，並設置審計委員會取代監察人制度，除強化董事會職能外，可達成過半數董事未兼任員工或經理人，以落實公司治理目標。

1..法人股東之主要股東

法人股東名稱	法人股東之主要股東	111年5月1日	持股比例
乘基投資有限公司	許公任		100.00%

2.法人股東之主要股東為法人者其主要股東：無。



3.董事所具專業知識及獨立董事獨立性資訊揭露

姓名	條件 專業資格與經驗	獨立性情形	兼任其他 公開發行 公司獨立 董事家數
許公任	<ul style="list-style-type: none"> 具商務、法務、財務、會計或公司業務所需之工作經驗： 現任：本公司董事長、GREAT VICTORY INNOTECH 董事、GIANT LANCE INTERNATIONAL 董事、GREAT GLOBAL INTERNATIONAL 董事、GAMA TEXTILE MADAGASCAR SARL 董事、Lotus Sky Investments Limited 董事 歷任：本公司董事長、國華瑠瑯製衣(股)公司海外部副總經理 未有公司法 30 條各款情事。 	未與其他董事或監察人間有配偶或二等親以內之親屬關係。	0
李哲宇	<ul style="list-style-type: none"> 具商務、法務、財務、會計或公司業務所需之工作經驗： 現任：本公司公司副董事長、亨泰光學(股)公司獨立董事、撼訊科技(股)公司獨立董事 歷任：振大纖維(股)公司董事長。 未有公司法 30 條各款情事。 	未與其他董事或監察人間有配偶或二等親以內之親屬關係。	2
李韶賢	<ul style="list-style-type: none"> 具商務、法務、財務、會計或公司業務所需之工作經驗： 現任：本公司董事、總經理。 歷任：國華瑠瑯製衣(股)公司海外部協理 未有公司法 30 條各款情事。 	未與其他董事或監察人間有配偶或二等親以內之親屬關係。	0
鄒世權	<ul style="list-style-type: none"> 具商務、法務、財務、會計或公司業務所需之工作經驗： 現任：本公司董事、世權國際聯合事務所負責人 歷任：世權國際聯合事務所負責人 未有公司法 30 條各款情事。 	未與其他董事或監察人間有配偶或二等親以內之親屬關係。	0
英宗宏	<ul style="list-style-type: none"> 具商務、法務、財務、會計或公司業務所需之工作經驗： 現任：德明財經科技大學助理教授。 歷任：財團法人紡織產業綜合研究所監事、社團法人中華時尚協會監事、台灣區製衣工業同業公會監事 未有公司法 30 條各款情事。 	<ul style="list-style-type: none"> 獨立董事本人、其配偶、其二親等以內親屬未擔任本公司或其他關係企業之董事、監察人或受僱人；未持有本公司股份；未擔任與本公司有特定關係公司之董事、監察人或受僱人。 	0



姓名 條件	專業資格與經驗	獨立性情形	兼任其他 公開發行 公司獨立 董事家數
吳宏城	<ul style="list-style-type: none"> 具商務、法務、財務、會計或公司業務所需之工作經驗： 現任：長江大方國際法律事務所主持律師、振樺電子(股)公司獨立董事 歷任：長江大方國際法律事務所主持律師 未有公司法 30 條各款情事。 	<ul style="list-style-type: none"> 獨立董事本人、其配偶、其二親等以內親屬未擔任本公司或其他關係企業之董事、監察人或受僱人；未持有本公司股份；未擔任與本公司有特定關係公司之董事、監察人或受僱人。 最近 2 年提供本公司或其他關係企業商務、法務、財務、會計等服務而取得報酬未超過新台幣 50 萬元之情形。 	1
葉佳鑫	<ul style="list-style-type: none"> 具商務、法務、財務、會計或公司業務所需之工作經驗： 現任：隆鑫會計師事務所主持會計師 歷任：自由系統(股)公司監人、日佳投資有限公司董事 未有公司法 30 條各款情事。 	<ul style="list-style-type: none"> 獨立董事本人、其配偶、其二親等以內親屬未擔任本公司或其他關係企業之董事、監察人或受僱人；未持有本公司股份；未擔任與本公司有特定關係公司之董事、監察人或受僱人。 最近 2 年提供本公司或其他關係企業商務、法務、財務、會計等服務而取得報酬未超過新台幣 50 萬元之情形。 	0



4. 董事會多元化及獨立性：

(1) 董事會多元化：

本公司為了強化公司治理與董事會運作，建構多元化及專業化的董事、監察人成員。本公司董事會應由具產業、商務、經營管理、風險管理等組成。本公司董事會成員，包含自然人董事 3 席、法人董事 1 席及獨立董事 3 席，分別具備不同核心能力，以不同專業背景有效地承擔職責，其職責包括建立良好董事會治理制度、監督，強化管理機能，以致力於利害關係人權益極大化。

姓名	條件					產業 經驗	多元化情形										
	基本組成	國籍	姓 別	兼 任 本 公 司 員 工	年 齡		紡織	營 運 判 斷	會 計 及 財 務 分 析	經 營 管 理	危 機 處 理	產 業 知 識	國 際 市 場 觀	領 導 能 力	決 策 能 力	風 險 管 理	
					41 至 50												61 至 70
董事長 許公任	中華民國	男			V	V	V		V	V	V	V	V	V	V	V	
董事 乘基投資有限公司 代表人：李哲宇	中華民國	男	V	V		V	V	V	V	V	V	V	V	V	V	V	
董事 李炤賢	中華民國	男	V		V	V	V		V	V	V	V	V	V	V	V	
董事 鄒世權	中華民國	男			V		V			V	V	V				V	
獨立董事 英宗宏	中華民國	男			V	V	V			V	V	V				V	
獨立董事 吳宏城	中華民國	男			V		V			V	V	V				V	
獨立董事 葉佳鑫	中華民國	男		V			V	V		V	V	V				V	

(2) 董事會獨立性：

本公司董事共計七席，獨立董事共計三席，彼此間並未具有配偶、二親等以內之親屬關係，亦無違反證券交易法第 26 條之 3 第 3 項及第 4 項規定之情事。



(二) 總經理、副總經理、協理、各部門及分支機構主管資料

111年5月1日；單位：股；%

職稱	國籍	姓名	性別	選(就)任日期	持有股份		配偶、未成年子女現在持有股份		利用他人名義持有股份		主要經(學)歷	目前兼任其他公司之職務	具配偶或以二親等以內關係之其他主管、董事或監察人		備註
					股數	持股比例	股數	持股比例	股數	持股比例			職稱	姓名	
總經理	中華民國	李昭賢	男	88.09.01	1,434,586	2.39	268,949	0.45	-	-	中興大學企管系學士 國華瑛珈製衣(股)公司海外部協理	-	-	-	-
策略長/ 會計主管	中華民國	李哲宇	男	108.02.13	68,118	0.11	-	-	-	-	台灣大學 EMBA、復旦大學 EMBA 碩士 政治大學會計研究所碩士 美國財務分析師、美國金融風險管理師 台灣會計師高考及格 嘉彰(股)公司總經理處協理 玉山金控總經理室襄理、玉山票券監察人 金管會銀行局副研究員、 勤業眾信會計師事務所領組	唯你質感(股)公司董事 順飛(股)公司監察人 亨泰光學(股)公司獨立董事 撼訊科技(股)公司獨立董事	-	-	註 2
副總經理	中華民國	簡美娥	女	83.11.15	723,338	1.21	-	-	-	-	成功工商會統科 高峯製衣廠(股)公司業務經理 菲恩有限公司業務經理	-	-	-	-
副總經理	中華民國	王燕玲	女	93.08.01	1,417,711	2.36	-	-	-	-	韓國國際服裝學院學士 天孫紡織股份有限公司業務 參奇企業公司業務 振大環球(股)公司業務部主管	-	-	-	-
副總經理	中華民國	周亞蘭	女	95.10.02	68,895	0.11	-	-	-	-	文化大學國貿系美商旺元實業有限公司業務經理 高林實業有限公司廠務協理	-	-	-	-
副總經理	中華民國	邱詩瑋	女	98.04.01	51,038	0.09	-	-	-	-	大華技術學院工管科 國華瑛珈製衣(股)公司業務專員	-	-	-	-
業務協理	中華民國	楊立綸	女	109.05.20	-	-	-	-	-	-	香港嶺南大學企管系學士 帝一實業股份有限公司業務總監 Aurora fashion Co. Ltd 業務經理 Fashion Network Ltd. 業務經理	-	-	-	-



職稱	國籍	姓名	性別	選(就)任日期	持有股份		配偶、未成年子女現在持有股份		利用他人名義持有股份		主要經(學)歷	目前兼任其他公司之職務	具配偶或以二親等以內關係之其他主管、董事或監察人職姓名	備註
					股數	持股份率	股數	持股份率	股數	持股份率				
財務會計處副總(財務主管)	中華民國	吳京翰	男	110.08.02	5,525	0.01	-	-	-	-	東吳大學會計系學士 虎山實業(股)公司財會部經理 原形研發(股)公司財務長 全達國際(股)公司財務協理暨發言人	-	-	註 3
船務處協理	中華民國	周蓉嫻	女	101.03.19	33,649	0.06	-	-	-	-	松山高商 雄保(股)公司船務部經理	-	-	-
海外廠區協理	中華民國	盧韋君	男	110.05.09	-	-	-	-	-	-	文化大學國貿系學士 聚陽實業採購部經理 飛燕印尼暨菲律賓區生產經理 TWI Indonesia 總經理	-	-	-
海外廠區協理	中華民國	吳可凡	男	102.11.21	18,871	0.03	-	-	-	-	台北大學公共行政系學士 GREAT GLOBAL INTERNATIONAL CO. LTD 生產主管 GREAT GLOBAL INTERNATIONAL CO. LTD 廠長	-	-	-
海外廠區協理	中華民國	唐幼莊	男	110.09.25	22,064	0.04	-	-	-	-	東海大學公共行政系學士 伊勤實業(股)公司生產主管 華營實業(股)公司廠長	-	-	-
稽核主管	中華民國	戴丞漢	男	110.09.24	15,000	0.03	-	-	-	-	東吳大學會計系學士 勤業眾信聯合會計師事務所	-	-	註 4
稽核主管(暫代)	中華民國	谷念銜	男	111.03.16	-	-	-	-	-	-	東吳大學會計系學士 至上電子股份有限公司稽核主任	-	-	註 5
稽核主管(暫代)	中華民國	黃昱翔	男	111.04.29	-	-	-	-	-	-	輔仁大學會計學系學士 資誠聯合會計師事務所高級審計員	-	-	註 6

註 1：總經理或相當職務者(最高經理人)與董事長為同一人、互為配偶或一親等親屬時，應揭露其原因、合理性、必要性及因應措施：無此情形。

註 2：李哲宇先生自民國 111 年 4 月 28 日起就任本公司會計主管。

註 3：吳京翰先生自民國 110 年 8 月 2 日起就任本公司財務主管暨會計主管，並自民國 111 年 4 月 28 日起解任本公司會計主管。

註 4：戴丞漢先生自民國 110 年 9 月 24 日起就任本公司稽核主管，自民國 111 年 3 月 16 日起解任本公司稽核主管。

註 5：谷念銜先生自民國 110 年 3 月 16 日起暫代本公司稽核主管，自民國 111 年 4 月 29 日起解任本公司稽核主管。

註 6：黃昱翔先生自民國 111 年 4 月 29 日起暫代本公司稽核主管。



三、最近年度(110 年度)給付董事、監察人、總經理及副總經理等之酬金

(一)一般董事及獨立董事之酬金

單位：新臺幣仟元

職稱	姓名	董事酬金				兼任員工領取相關酬金				A、B、C、D、E、F 及 G 等七項總額及占稅後純益之比例		領取自本公司以外轉投資事業或公司酬金
		報酬(A)		退職退休金(B)		董事酬勞(C)		業務執行費用(D)		A、B、C、D、E、F 及 G 等七項總額及占稅後純益之比例		
		本公司	財務報告內所有公司	本公司	財務報告內所有公司	本公司	財務報告內所有公司	本公司	財務報告內所有公司	本公司	財務報告內所有公司	
董事長	許公任											
副董事長	乘基投資有限公司 代表人：李哲宇											
董事	李焯賢											
董事	乘基投資有限公司 代表人：王燕玲(註1)											
董事	陳美華(註1)											
董事	鄒世權											
獨立董事	英宗宏											
獨立董事	吳宏城											
獨立董事	葉佳鑫											
1.請敘明獨立董事酬金給付政策、制度、標準與結構，並依所負擔之職責、風險、投入時間等因素敘明與給付酬金數額之關聯性；本公司獨立董事報酬係考量基本之費用支出、執行業務投入時間等成本，並參酌同業通常水準支給議定之。另當年度公司如有獲利，依公司章程規定，經薪酬委員會及董事會決議提撥不高於百分之五之董事酬勞。												
2.除上表揭露外，最近年度公司董事提供服務(如擔任母公司/財務報告內所有公司/轉投資事業非屬員工之顧問等)領取之酬金：無。												
註1：已於110年12月21日股東臨時會全面改選卸任。												



酬金級距表

給付本公司各個董事酬金級距	董事姓名			
	前四項酬金總額(A+B+C+D) 本公司	財務報告內所有公司	本公司	前七項酬金總額(A+B+C+D+E+F+G) 財務報告內所有公司
低於 1,000,000 元	—	—	許公任、陳美華、王燕玲、鄒世權、英宗宏、吳宏城、葉佳鑫	許公任、陳美華、王燕玲、鄒世權、英宗宏、吳宏城、葉佳鑫
1,000,000 元(含)~2,000,000 元(不含)	—	—	—	—
2,000,000 元(含)~3,500,000 元(不含)	—	—	李哲宇	李哲宇
3,500,000 元(含)~5,000,000 元(不含)	—	—	李昭賢	李昭賢
5,000,000 元(含)~10,000,000 元(不含)	—	—	—	—
10,000,000 元(含)~15,000,000 元(不含)	—	—	—	—
15,000,000 元(含)~30,000,000 元(不含)	—	—	—	—
30,000,000 元(含)~50,000,000 元(不含)	—	—	—	—
50,000,000 元(含)~100,000,000 元(不含)	—	—	—	—
100,000,000 元以上	—	—	—	—
總計	0 人	0 人	9 人	9 人

(二)監察人之酬金

單位：新臺幣仟元

職稱	監察人酬金				A、B 及 C 等三項總額 及占稅後純益之比例	領取來自子公司以外轉投資事業或母公司酬金
	報酬(A)		業務執行費用(C)			
	本公司 財務報告內 所有公司	本公司 財務報告內 所有公司	本公司 財務報告內 所有公司	財務報告內 所有公司		
監察人	—	—	—	—	—	—
監察人	—	—	—	—	—	—

註 1：已於 110 年 12 月 21 日股東臨時會全面改選卸任。

註 2：於 110 年 6 月 21 日經股東會補選就任，另於 110 年 12 月 21 日股東臨時會全面改選卸任。



酬金級距表

給付本公司各個監察人酬金級距	監察人姓名	
	本公司	前三項酬金總額(A+B+C)
低於 1,000,000 元	蘇清松、萬儒道	財務報告報內所有公司 D
1,000,000 元(含)~2,000,000 元(不含)	—	蘇清松、萬儒道
2,000,000 元(含)~3,500,000 元(不含)	—	—
3,500,000 元(含)~5,000,000 元(不含)	—	—
5,000,000 元(含)~10,000,000 元(不含)	—	—
10,000,000 元(含)~15,000,000 元(不含)	—	—
15,000,000 元(含)~30,000,000 元(不含)	—	—
30,000,000 元(含)~50,000,000 元(不含)	—	—
50,000,000 元(含)~100,000,000 元(不含)	—	—
100,000,000 元以上	—	—
總計	2 人	2 人



(三)總經理及副總經理之酬金

單位：新臺幣仟元

職稱	姓名	薪資(A)		退職退休金(B)		獎金及特支費等(C)		員工酬勞金額(D)				A、B、C及D等四項總額及占稅後純益之比例(%)		領取來自子公司或轉投資事業或母公司酬金	
		本公司	財務報告內所有公司	本公司	財務報告內所有公司	本公司	財務報告內所有公司	本公司	現金金額	股票金額	本公司	財務報告內所有公司	本公司		財務報告內所有公司
總經理	李焯賢														
副總經理	簡美娥														
副總經理	王燕玲	5,848	5,848	—	—	3,047	3,047	1,102	—	—	1,102	—	9,997	9,997	—
副總經理	周亞蘭														
副總經理	邱詩瑋														

酬金級距表

給付本公司各個總經理及副總經理酬金級距	總經理及副總經理姓名	
	本公司	財務報告內所有公司
低於 1,000,000 元	王燕玲	王燕玲
1,000,000 元(含)~2,000,000 元(不含)	周亞蘭、邱詩瑋、簡美娥	周亞蘭、邱詩瑋、簡美娥
2,000,000 元(含)~3,500,000 元(不含)	—	—
3,500,000 元(含)~5,000,000 元(不含)	李焯賢	李焯賢
5,000,000 元(含)~10,000,000 元(不含)	—	—
10,000,000 元(含)~15,000,000 元(不含)	—	—
15,000,000 元(含)~30,000,000 元(不含)	—	—
30,000,000 元(含)~50,000,000 元(不含)	—	—
50,000,000 元(含)~100,000,000 元(不含)	—	—
100,000,000 元以上	—	—
總計	5 人	5 人

(四)分派員工酬勞之經理人姓名及分派情形

110年12月31日；單位：新臺幣仟元

職稱		姓名	股票金額	現金金額	總計	總額占稅後純益之比例(%)
經理人	總經理	李炤賢	—	1,894	1,894	0.32
	策略長	李哲宇				
	副總經理	簡美娥				
	副總經理	王燕玲				
	副總經理	周亞蘭				
	副總經理	邱詩瑋				
	業務協理	楊立綸				
	海外廠區協理	吳可凡				
	海外廠區協理	唐幼莊				
	海外廠區協理	盧韋君				
	船務處協理	周蓉娣				
	財務及會計主管	吳京翰(註1)				
	稽核主管	戴丞漢(註2)				

註1：110年8月2日就任，並自民國111年4月28日起解任本公司會計主管，改由李哲宇先生自就任本公司會計主管。

註2：110年9月24日就任，自民國111年3月16日起解任本公司稽核主管。

(五)分別比較說明本公司及合併報告所有公司於最近二年度給付本公司董事、監察人、總經理及副總經理等之酬金總額占個體或個別財務報告稅後純益比例之分析並說明給付酬金之政策、標準與組合、訂定酬金之程序、與經營績效及未來風險之關聯性

1.本公司及合併報告所有公司給付本公司董事、監察人、總經理及副總經理等之酬金總額占個體或個別財務報告稅後純益比例之分析

項目	年度	109年度		110年度	
		本公司	合併報告內所有公司	本公司	合併報告內所有公司
董事		3.22%	3.22%	1.60%	1.60%
監察人		—	—	—	—
總經理及副總經理		3.42%	3.42%	1.71%	1.71%

2.給付酬金之政策、標準與組合、訂定酬金之程序，與經營績效及未來風險之關聯性

(1)董事

本公司董事酬勞政策，明訂於本公司章程內，酬勞分派案並應提股東會報告。

(2)總經理及副總經理

本公司總經理及副總經理之酬金係依其所擔任職位、所承擔責任及敘薪規定辦理。

(3)綜上所述，本公司給付酬金之政策，係依個人對本公司營運參與之程度及貢獻之價值，並參酌同業水準議定之，已考量公司未來面臨之營運風險，並與經營績效正向關聯性，以得風險控管之平衡。



四、公司治理運作情形

(一) 董事會運作情形資訊

最近年度(110年)及本年度截至年報刊印日止，董事會開會 20 次(A)，董事及監察人出席情形如下：

職稱	姓名	實際出席次數【B】	委託出席次數	實際出席率(%)【B/A】	備註
董事長	許公任	20	0	100	於 110.12.21 連任
副董事長	乘基投資有限公司 代表人：李哲宇	20	0	100	於 110.12.21 連任
董事	李炤賢	19	1	95	於 110.12.21 連任
董事	乘基投資有限公司 代表人：王燕玲(註 1)	11	0	100	於 110.12.21 未續任 應出席 11 次
董事	陳美華(註 1)	10	0	91	於 110.12.21 未續任 應出席 11 次
董事	鄒世權(註 2)	9	0	100	110.12.21 新任 應出席 9 次
監察人	蘇清松(註 3)	10	0	91	於 110.12.21 提前解任 應出席 11 次
監察人	萬儒道(註 4)	8	0	100	於 110.6.21 新任，110.12.21 提前解任應出席 8 次
獨立董事	英宗宏(註 2)	9	0	100	110.12.21 新任 應出席 9 次
獨立董事	吳宏城(註 2)	9	0	100	110.12.21 新任 應出席 9 次
獨立董事	葉佳鑫(註 2)	9	0	100	110.12.21 新任 應出席 9 次

註 1：本公司於 110.12.21 全面改選董事(含獨立董事)，該董事未續任。

註 2：該董事於 110.12.21 全面改選新任。

註 3：本公司於 110.12.21 全面改選董事(含獨立董事)，並成立審計委員會替代監察人，該監察人提前解任。

註 4：該董事於 110 年 6 月 21 日經股東會補選新任，本公司於 110.12.21 全面改選董事(含獨立董事)，並成立審計委員會替代監察人，該監察人提前解任。

其他應記載事項：

一、董事會之運作如有下列情形之一者，應敘明董事會日期、期別、議案內容、所有獨立董事意見及公司對獨立董事意見之處理：

(一) 證交法第 14 條之 3 所列事項：110 年董事會所有決議事項請參閱(十一)最近年度及截至年報刊印日止，股東會及董事會之重要決議，有關證券交易法第 14 條之 3 所列事項之決議皆經獨立董事同意通過。

(二) 除前開事項外，其他經獨立董事反對或保留意見且有紀錄或書面聲明之董事會議決事項：無。

二、董事對利害關係議案迴避之執行情形，應敘明董事姓名、議案內容、應利益迴避原因以及參與表決情形：



1. 民國 110 年 9 月 27 日董事會決議訂定本公司 110 年度第一次員工認股權憑證及 110 年度第二次員工認股權憑證之員工認股名單案，本案因法人董事乘基投資有限公司法人代表人李哲宇董事及王燕玲董事分別為本公司策略長及副總經理，均依法採利益迴避未參與討論及表決外，其餘董事無異議照案通過。
 2. 民國 111 年 4 月 28 日董事會決議變更本公司會計主管案，本案決議時，利害關係人李哲宇董事、吳京翰已先行迴避，均依法採利益迴避未參與討論及表決外，其餘董事無異議照案通過。
 3. 民國 111 年 5 月 18 日董事會決議訂定本公司 110 年度員工及董事酬勞分配，本案決議時，利害關係人李哲宇董事、李焯賢董事、吳京翰、林季甫、黃昱翔已先行迴避，均依法採利益迴避未參與討論及表決外，其餘董事無異議照案通過。上市上櫃公司應揭露董事會自我(或同)評鑑之評估週期及期間、評估範圍、方式及評估內容等資訊，並填列董事會評鑑執行情形：本公司非上市上櫃公司，故不適用，惟未來將依公司需要或法令規定辦理。
- 三、當年度及最近年度加強董事會職能之目標與執行情形評估：
- (一) 本公司每季至少召開一次董事會，向董事報告上次會議記錄之執行情形及當期之營運狀況，俾利董事會充分掌握執行進度及落實經營決策。
 - (二) 本公司為加強公司治理效能，設置審計委員會及薪資報酬委員會，其全體委員均由獨立董事組成，分別協助董事會履行其監督職責。
 - (三) 本公司於董事會後及時將重要決議登載於公開資訊觀測站以維護股東權益，並指定專人負責公司資訊之蒐集及揭露工作，設有發言人，以確保各項重大訊息即時允當揭露，供股東及利害關係人參考公司財務業務相關資訊。
 - (四) 本公司董事會之運作均遵循「董事會議事辦法」，並定期檢視相關法令及公司治理需求隨時修訂之。



(二) 審計委員會運作情形或監察人參與董事會運作情形

1. 審計委員會運作情形

最近年度(110年)及本年度截至年報刊印日止，審計委員會開會6次(A)，獨立董事出席情形如下：

職稱	姓名	實際出席次數【B】	委託出席次數	實際出席率(%)【B/A】	備註
獨立董事	英宗宏	6	0	100.00	110.12.21 新任
獨立董事	吳宏城	6	0	100.00	110.12.21 新任
獨立董事	葉佳鑫	6	0	100.00	110.12.21 新任
其他應記載事項：					
一、審計委員會之運作如有下列情形之一者，應敘明審計委員會日期、期別、議案內容、審計委員會決議結果以及公司對審計委員會意見之處理：					
(一) 證交法第14條之5所列事項：業經審計委員會同意後呈報董事會。					
審計委員會	審計委員會議案內容		證券交易法第14-5所列事項	決議結果	公司對審計委員會意見之處理
第一屆第一次 110.12.29	1.擬定本公司111年度稽核計畫案。		V	全體出席 委員同意 照案通過	提董事會全體出席董事同意通過
	2.本公司111年度財務預算案。				
第一屆第二次 111.04.07	1.更換本公司簽證會計師事務所及簽證會計師案。		V	全體出席 委員同意 照案通過	提董事會全體出席董事同意通過
第一屆第三次 111.04.11	1.配合公司更名修訂本公司內控辦法之公司名稱案。		V	全體出席 委員同意 照案通過	提董事會全體出席董事同意通過
	2.修訂本公司「取得或處分資產管理辦法」案。				
	3.修訂本公司「內控總則」案。				
	4.修訂本公司「股務作業管理辦法」案。				
第一屆第四次 111.04.21	1.本公司110年度財務報告簽證會計師報酬案。		V	全體出席 委員同意 照案通過	提董事會全體出席董事同意通過
	2.本公司擬處分「GAMA TEXTILE MADAGASCAR SARLU」股權案。				
第一屆第五次 111.04.28	1.擬變更本公司會計主管案。		V	全體出席 委員同意 照案通過	不適用
	2.本公司110年度營業報告書及財務報表案。		V		
	3.本公司110年度內部控制制度有效性考核暨內部控制制度聲明書案。		V		
	4.本公司自行編製財務報表能力說明案。				
第一屆第六次 111.05.18	1.本公司110年度盈餘分配案。		V	全體出席 委員同意 照案通過	不適用



(二) 除前開事項外，其他未經審計委員會通過，而經全體董事三分之二以上同意之議決事項：無此情形。

二、獨立董事對利害關係議案迴避之執行情形，應敘明獨立董事姓名、議案內容、應利益迴避原因以及參與表決情形：無此情形。

三、獨立董事與內部稽核主管及會計師之溝通情形（應包括就公司財務、業務狀況進行溝通之重大事項、方式及結果等）：

本公司內部稽核主管定期與獨立董事溝通稽核事項，並於董事會作稽核報告，若有特殊情況亦隨時向審計委員報告，截至目前並未有前述特殊狀況發生，本公司審計委員與內部稽核主管溝通良好暢通。會計師查核後之財務報告亦均送請獨立董事審閱，獨立董事若有表示意見，除可先由會計主管說明解釋外，亦可進一步與會計師溝通，雙方溝通情形良好暢通。

2. 監察人參與董事會運作情形

本公司於 110 年 12 月 21 日股東臨時會選任三位獨立董事，並組成審計委員會取代監察人職權，原監察人於 110 年 12 月 21 日提前解任，110 年度截至審計委員會成立前，董事會開會 11 次(A)，監察人列席情形如下：

職稱	姓名	實際列席次數 【B】	實際列席率(%) 【B/A】	備註
監察人	蘇清松	10	91	註 1
監察人	萬儒道	8	100	註 2

註 1：本公司於 110.12.21 全面改選董事(含獨立董事)，並成立審計委員會替代監察人，該監察人提前解任。

註 2：該董事於 110 年 6 月 21 日經股東會補選新任，本公司於 110.12.21 全面改選董事(含獨立董事)，並成立審計委員會替代監察人，該監察人提前解任。

其他應記載事項：

一、監察人之組成及職責：

(一) 監察人與公司員工及股東之溝通情形（例如溝通管道、方式等）：

監察人認為必要時，得與員工及股東直接進行對談溝通。

(二) 監察人與內部稽核主管及會計師之溝通情形（例如就公司財務、業務狀況進行溝通之事項、方式及結果等）：

本公司召開董事會均請監察人列席參加，公司於董事會中報告財務、業務狀況或稽核主管報告內部稽核查核結果等，監察人均可於會中表示意見。會計師查核後之財務報告亦均送請監察人核簽，監察人於審閱財務報告時若有表示意見，除先由會計主管說明解釋外，亦可進一步與會計師溝通。

二、監察人列席董事會如有陳述意見，應敘明董事會日期、期別、議案內容、董事會決議結果以及公司對監察人陳述意見之處理：無此情形。

三、本公司於民國 110 年 12 月 21 日設置審計委員會取代監察人職權。



(三) 公司治理運作情形及與上市上櫃公司治理實務守則差異情形及原因

評估項目	運作情形		與上市上櫃公司治理實務守則差異情形及原因
	是	否	
一、公司是否依據「上市上櫃公司治理實務守則」訂定並揭露公司治理實務守則？	✓	✓	本公司非上市上櫃公司，尚未訂定「公司治理實務守則」，惟本公司之公司治理精神及所制定之內控制度，大都遵循公司治理實務守則並執行之。
二、公司股權結構及股東權益 (一) 公司是否訂定內部作業程序處理股東建議、疑義、糾紛及訴訟事宜，並依程序實施？	✓	✓	(一) 本公司已設置發言人、代理發言人及股務等單位專人處理股東建議或糾紛等問題。
(二) 公司是否掌握實際控制公司之主要股東及主要股東之最終控制者名單？	✓	✓	(二) 本公司董事、經理人及持股10%以上之大股東每月按時申報其持股，可隨時掌握主要股東股權變動情形。
(三) 公司是否建立、執行與關係企業間之風險控管及防火牆機制？	✓	✓	(三) 本公司與各關係企業之財務、業務皆獨立運作，內部稽核人員定期查核關係企業，以避免關係企業衍生弊端，造成公司之風險。本公司訂有「集團企業、特定公司、關係人及關係企業交易管理辦法」，以明確與關係企業間之管理作業。
(四) 公司是否訂定內部規範，禁止公司內部人利用市場上未公開資訊買賣有價證券？	✓	✓	(四) 本公司已訂定「防範內線交易管理辦法」，以防止內線交易之發生。
三、董事會之組成及職責 (一) 董事會是否就成員組成擬定多元化方針及落實執行？	✓	✓	(一) 本公司董事會成員已趨多元化，各董事成員分別具備營運管理、產業知識、財物及策略管理之工作經驗及專長，對公司營運發展相當有貢獻。



評估項目	運作情形		與上市上櫃公司治理實務守則差異情形及原因
	是	否	
(二) 公司除依法設置薪資報酬委員會及審計委員會外，是否自願設置其他各類功能性委員會？	✓	(二) 本公司已設置薪資報酬委員會及審計委員會，其餘公司治理運作均由各部門依其職掌負責，未來將視需要評估設置。	無重大差異。
(三) 公司是否訂定董事會績效評估辦法及其評估方式，每年並定期進行績效評估？	✓	(三) 尚未訂定董事會績效評估辦法，將擇期通過董事會並訂定相關績效評估辦法。	未來將視公司營運需要或法令規定辦理。
(四) 公司是否定期評估簽證會計師獨立性？	✓	(四) 本公司審計委員會及董事會已於111年4月7日評估簽證會計師之獨立性及適任性，並無欠缺獨立性及適任性之情事。	無重大差異。
四、上市上櫃公司是否設置公司治理專(兼)職單位或人員負責公司治理相關事務(包括但不限於提供董事、監察人執行業務所需資料、依法辦理董事會及股東會之會議相關事宜、辦理公司登記及變更登記、製作董事會及股東會議事錄等)？	✓	本公司設有兼職人員負責公司治理相關事務。包括提供董事、執行業務所需資料、協助董事遵循法令、依法辦理董事會及股東會之會議相關事宜、製作董事會及股東會議事錄等	無重大差異。
五、公司是否建立與利害關係人(包括但不限於股東、員工、客戶及供應商等)溝通管道，及於公司網站設置利害關係人專區，並妥適回應利害關係人所關切之重要企業社會責任議題？	✓	本公司由發言人及代理發言人擔任公司對外溝通管道，並依規定將公司資訊上傳至公開資訊觀測站，讓利害關係人有足夠資訊作判斷以維護權益。	無重大差異。
六、公司是否委任專業股務代辦機構辦理股東會事務？	✓	已委任福邦證券股份有限公司股務代理部，辦理本公司各項股務事務。	無重大差異。
七、資訊公開 (一) 公司是否架設網站，揭露財務業務及公司治理資訊？	✓	(一) 本公司設有網站，介紹相關業務資訊，並依規定於公開資訊觀測站揭露財務業務及公司治理資訊。	無重大差異。



評估項目	運作情形		與上市上櫃公司治理實務守則差異情形及原因
	是	否	
(二) 公司是否採行其他資訊揭露之方式 (如架設英文網站、指定專人負責公司資訊之蒐集及揭露、落實發言人制度、法人說明會過程放置公司網站等) ?	✓		(二) 本公司設有發言人制度，負責公司對外溝通，且由專人依據法令規定於公開資訊觀測站揭露公司資訊。
(三) 公司是否於會計年度終了後兩個月內公告並申報年度財務報告，及於規定期限前提早公告並申報第一、二、三季財務報告與各月營運情形？		✓	(三) 本公司目前為興櫃公司，均依主管機關規定期限完成半年度及年度財務報告及每月營運情形公告。
八、公司是否有其他有助於瞭解公司治理運作情形之重要資訊(包括但不限於員工權益、僱員關懷、投資者關係、供應商關係、利害關係人之權利、董事及監察人進修之情形、風險管理政策及風險衡量標準之執行情形、客戶政策之執行情形、公司為董事及監察人購買責任保險之情形等)?	✓		無重大差異。 1.員工權益:公司之人力資源相關管理制度，符合「勞動基準法」等相關法令之規範，並定期召開勞資會議，以保障員工權益。 2.員工關懷:為促進與員工之間溝通，公司提供多元化的溝通管道，以確保訊息即時傳遞與透明化，並讓員工充分表達對公司建議，以做為各項措施改善之依據。 3.投資者關係:本公司透過公開資訊觀測站公告財務、業務及重大訊息等資訊，讓投資者充分瞭解公司營運狀況，並透過股東會及發言人與投資者溝通。 4.供應商關係:本公司與供應商溝通管道暢通，互動良好。 5.董事及監察人均依相關規定進修。 6.本公司已為全體董事投保責任保險。
九、請就臺灣證券交易所(股)公司公司治理中心最近年度發布之公司治理評鑑結果說明已改善情形，及就尚未改善者提出優先加強事項與措施：不適用。			無重大差異。



(四) 公司如有設置薪資報酬委員會者，應揭露其組成及運作情形

1. 薪資報酬委員會成員資料

身分別	條件	專業資格與經驗	獨立性情形	兼任其他公開發行公司薪資報酬委員會成員家數
	姓名			
獨立董事(召集人)	英宗宏	請參閱本年報第 7~8 頁「董事所具專業知識及獨立性資訊揭露」		0
獨立董事	葉佳鑫			0
獨立董事	吳宏城			1

2. 薪資報酬委員會之職責

本公司薪資報酬委員會成員應以善良管理人之注意，忠實履行下列職權，並對董事會負責，且將所提建議提交董事會討論：

- (1) 訂定並定期檢討董事、監察人及經理人績效評估與薪資報酬之政策、制度、標準與結構。
- (2) 定期評估並訂定董事及經理人之薪資報酬。

3. 薪資報酬委員會運作情形資訊

(1) 本公司之薪資報酬委員會委員計 3 人。

(2) 本屆委員任期：111 年 01 月 04 日至 114 年 01 月 03 日，截至年報刊印日止，薪資報酬委員會開會 2 次(A)，委員資格及出席情形如下：

職稱	姓名	實際出席次數 【B】	委託出席次數	實際出席率(%) 【B/A】	備註
召集人	英宗宏	2	0	100.00	110.1.4 新任
委員	葉佳鑫	2	0	100.00	110.1.4 新任
委員	吳宏城	2	0	100.00	110.1.4 新任

其他應記載事項：

- 一、董事會如不採納或修正薪資報酬委員會之建議，應敘明董事會日期、期別、議案內容、董事會決議結果以及公司對薪資報酬委員會意見之處理(如董事會通過之薪資報酬優於薪資報酬委員會之建議，應敘明其差異情形及原因)：無此情形。
- 二、薪資報酬委員會之議決事項，如成員有反對或保留意見且有紀錄或書面聲明者，應敘明薪資報酬委員會日期、期別、議案內容、所有成員意見及對成員意見之處理：無此情形。

4. 提名委員會成員資料及運作情形資訊：不適用。



(五) 推動永續發展執行情形及與上市上櫃公司永續發展實務守則差異情形及原因

評估項目	運作情形		與上市上櫃公司永續發展實務守則差異情形及原因
	是	否	
一、公司是否建立推動永續發展之治理架構，且設置推動永續發展專(兼)職單位，並由董事會授權高階管理階層處理，及董事會督導情形？	✓	本公司尚未設置推動永續發展專(兼)職單位。未來將視公司營運需要或法令規定設置推動。	未來將視公司營運需要或法令規定辦理。
二、公司是否依重大性原則，進行與公司營運相關之環境、社會及公司治理議題之風險評估，並訂定相關風險管理政策或策略？	✓	本公司依重大性原則，考量評估與公司營業相關之環境、社會及公司治理等因素，針對公司投資人及其他利害關係人可能產生重大影響之議題，訂定風險管理政策，以規範及管理落實公司治理、發展永續環境、維護社會公益加強永續發展、資訊揭露等公司政策。	無重大差異。
三、環境議題 (一) 公司是否依其產業特性建立合適之環境管理制度？	✓	(一) 本公司倡導珍惜資源，節約能源及垃圾分類，期能減少環境負荷，並提供客戶環保材質之布料作為設計元素，協助客戶導入ESG友善之成衣。	無重大差異。
(二) 公司是否致力於提升能源使用效率及使用對環境負荷衝擊低之再生物料？	✓	(二) 本公司降低污染設備、綠能發電系統及能源循環回收設備，以提升各項資源之再利用。	無重大差異。
(三) 公司是否評估氣候變遷對企業現在及未來的潛在風險與機會，並採取相關之因應措施？	✓	(三) 本公司隨時注意氣候變遷對營運活動之影響，並視未來變化評估因應措施。	無重大差異。
(四) 公司是否統計過去兩年溫室氣體排放量、用水量及廢棄物總重量，並制定溫室氣體減量、減少用水或其他廢棄物管理之政策？	✓	(四) 本公司力行節能減碳措施，如照明設備改善、節約能源、資源及能源回收再利用等，並將持續宣導節能政策。	無重大差異。



評估項目	運作情形		與上市櫃公司永續發展實務守則差異情形及原因
	是	否	
<p>四、社會議題</p> <p>(一) 公司是否依照相關法規及國際人權公約，制定相關之管理政策與程序？</p>	✓	<p>摘要說明</p> <p>(一) 本公司遵守相關勞動法規定訂管理規章制度，並將相關資訊透過公開管道，讓員工充分了解，落實保障員工之合法權益，並尊重國際公認之基本勞動人權原則，僱用政策無差別待遇及不得有危害勞工基本權利之情事。</p>	無重大差異。
<p>(二) 公司是否訂定及實施合理員工福利措施(包括薪酬、休假及其他福利等)，並將經營績效或成果適當反映於員工薪酬？</p>	✓	<p>(二) 公司已訂定及實施合理員工福利措施(包括薪酬、休假及其他福利等)，並將經營績效或成果適當反映於員工薪酬(包括調薪及員工紅利及獎金)。</p>	無重大差異。
<p>(三) 公司是否提供員工安全與健康之工作環境，並對員工定期實施安全與健康教育？</p>	✓	<p>(三) 本公司依勞工安全衛生法及相關規定供員工查閱，除設有門禁管理及日常清理作業環境外，亦不定時教導員工勞安觀念，並定期作業環境檢測及消防設備檢查，使公司設施與設備維持良好，以確保員工有安全之工作環境。</p>	無重大差異。
<p>(四) 公司是否為員工建立有效之職涯能力及發展培訓計畫？</p>	✓	<p>(四) 本公司為各部門辦理公司內部教育訓練，且不定期派員工至外部機構接受訓練，藉由培訓計劃之實施，有效地使員工發展其在目前職位上及未來職涯之專業能力。</p>	無重大差異。
<p>(五) 針對產品與服務之顧客健康與安全、客戶隱私、行銷及標示等議題，公司是否遵循相關法規及國際準則，並制定相關保護消費者或客戶權益政策及申訴程序？</p>	✓	<p>(五) 本公司重視客戶意見，於公司網站提供客戶申訴及建議之管道保障客戶權益。</p>	無重大差異。



評估項目	運作情形		與上市上櫃公司永續發展實務守則差異情形及原因
	是	否	
(六) 公司是否訂定供應管理政策，要求供應商在環保、職業安全衛生或勞動人權等議題遵循相關規範，及其實施情形？	✓	(六) 本公司對長期合作之供應商會進行環保、職業安全或勞動人權等方面之適時評估適任性。	無重大差異。
五、公司是否參考國際通用之報告書編製準則或指引，編製永續報告書等揭露公司非財務資訊之報告書？前揭報告書是否取得第三方驗證單位之確信或保證意見？	✓	本公司非上市上櫃公司，故尚未編製企業社會責任報告書等揭露公司非財務資訊之報告書。未來將視公司營運需要或法令規定設置推動。	未來將視公司營運需要或法令規定辦理。
六、公司如依據「上市上櫃公司永續發展實務守則」定有本身之永續發展守則者，請敘明其運作與所定守則之差異情形；本公司尚未訂定「企業社會責任實務守則」，惟已考量公司現況與法令規定，循序漸進執行落實。			本公司尚未
七、其他有助於瞭解推動永續發展執行情形之重要資訊：無。			



(六) 履行誠信經營情形及與上市上櫃公司誠信經營守則差異情形及原因

評估項目	運作情形		與上市上櫃公司誠信經營守則差異情形及原因
	是	否	
<p>一、訂定誠信經營政策及方案</p> <p>(一) 公司是否制定經董事會通過之誠信經營政策，並於規章及對外文件中明示誠信經營之政策、作法，以及董事會與高階管理層積極落實經營政策之承諾？</p> <p>(二) 公司是否建立不誠信行為風險之評估機制，定期分析及評估營業範圍內具較高不誠信行為風險之營業活動，並據以訂定防範不誠信行為方案，且至少涵蓋「上市上櫃公司誠信經營守則」第七條第二項各款行為之防範措施？</p> <p>(三) 公司是否訂定防範不誠信行為方案，並於各方案內明訂作業程序、行為指南、違規之懲戒及申訴制度，且落實執行？</p>	<p>✓</p> <p>✓</p> <p>✓</p>	<p>摘要說明</p> <p>本公司目前尚未訂定誠信經營之書面辦法或規章，惟本公司已建立有效之會計制度與內部控制制度，包含各項的風險之控管。另管理階層於會議中時時宣導公司誠信經營理念，包括公司對員工、公眾、利害關係人等。</p> <p>本公司已建立有效之會計制度與內部控制制度，包含各項的管理辦法在內，以防範較高不誠信行為風險之控管。另管理階層於會議中時時宣導公司誠信經營理念，包括公司對員工、公眾、利害關係人等。</p>	<p>未來將視公司營運需要或法令規定辦理。</p> <p>無重大差異。</p>
<p>二、落實誠信經營</p> <p>(一) 公司是否評估往來對象之誠信紀錄，並於其與往來交易對象簽訂之契約中明訂誠信行為條款？</p>	<p>✓</p>	<p>(一) 本公司針對供應商契約中明訂廉潔條款，以防止違反誠信行為。</p>	<p>無重大差異。</p>



評估項目	運作情形		與上市上櫃公司誠信經營守則差異情形及原因
	是	否	
(二) 公司是否設置隸屬董事會之推動企業誠信經營專責單位，並定期(至少一年一次)向董事會報告其誠信經營政策與防範不誠信行為方案及監督執行情形？	✓	(二) 本公司研議中。未來將視公司營運需要或法令規定辦理。	未來將視公司營運需要或法令規定辦理。
(三) 公司是否制定防止利益衝突政策、提供適當陳述管道，並落實執行？	✓	(三) 本公司「董事會議事辦法」中訂有董事利益迴避制度。	無重大差異。
(四) 公司是否為落實誠信經營已建立有效的會計制度、內部控制制度，並由內部稽核單位依不誠信行為風險之評估結果，擬定相關稽核計畫，並據以查核防範不誠信行為方案之遵循情形，或委託會計師執行查核？	✓	(四) 本公司已建立有效之會計制度及內部控制制度，稽核部門定期或不定期對公司營運成果稽查，相關稽核報告均送獨立董事查閱。	無重大差異。
(五) 公司是否定期舉辦誠信經營之內、外部之教育訓練？	✓	(五) 本公司透過各項會議及內部網站公告，持續向員工宣導誠信經營觀念。	無重大差異。
三、公司檢舉制度之運作情形			
(一) 公司是否訂定具體檢舉及獎勵制度，並建立便利檢舉管道，及針對被檢舉對象指派適當之受理專責人員？	✓	本公司研議中。未來將視公司營運需要或法令規定辦理。	未來將視公司營運需要或法令規定辦理。
(二) 公司是否訂定受理檢舉事項之調查標準作業程序及相關保密機制？	✓		
(三) 公司是否採取保護檢舉人不因檢舉而遭受不當處置之措施？	✓		



評估項目	運作情形		與上市上櫃公司誠信經營守則差異情形及原因
	是	否	
四、加強資訊揭露 公司是否於其網站及公開資訊觀測站，揭露其所訂誠信經營守則內容及推動成效？		✓	未來將視公司營運需要或法令規定辦理。
五、公司如依據「上市上櫃公司誠信經營守則」訂有本身之誠信經營守則者，請敘明其運作與所訂守則之差異情形： 本公司尚未訂定「誠信經營守則」，惟已考量公司現況與法令規定，循序漸進執行落實。			未來將視公司營運需要或法令規定辦理。
六、其他有助於瞭解公司誠信經營運作情形之重要資訊：無。			

(七) 公司如有訂定公司治理守則及相關規章者，應揭露其查詢方式：

本公司暫無訂定公司治理實務守則及相關規章，未來將視公司營運需要或法令規定辦理。

(八) 其他足以增進對公司治理運作情形瞭解之重要資訊，得一併揭露：無。

(九) 內部控制制度執行狀況應揭露下列事項

1. 內部控制聲明書：

振大環球股份有限公司
內部控制制度聲明書

日期：111年4月28日

本公司民國110年度之內部控制制度，依據自行評估的結果，謹聲明如下：

- 一、本公司確知建立、實施和維護內部控制制度係本公司董事會及經理人之責任，本公司業已建立此一制度。其目的係在對營運之效果及效率(含獲利、績效及保障資產安全等)、報導具可靠性、及時性、透明性及符合相關規範暨相關法令規章之遵循等目標的達成，提供合理的確保。
- 二、內部控制制度有其先天限制，不論設計如何完善，有效之內部控制制度亦僅能對上述三項目標之達成提供合理的確保；而且，由於環境、情況之改變，內部控制制度之有效性可能隨之改變。惟本公司之內部控制制度設有自我監督之機制，缺失一經辨認，本公司即採取更正之行動。
- 三、本公司係依據「公開發行公司建立內部控制制度處理準則」(以下簡稱「處理準則」)規定之內部控制制度有效性之判斷項目，判斷內部控制制度之設計及執行是否有效。該「處理準則」所採用之內部控制制度判斷項目，係為依管理控制之過程，將內部控制制度劃分為五個組成要素：1.控制環境，2.風險評估，3.控制作業，4.資訊與溝通，及5.監督作業。每個組成要素又包括若干項目。前述項目請參見「處理準則」之規定。
- 四、本公司業已採用上述內部控制制度判斷項目，評估內部控制制度之設計及執行的有效性。
- 五、本公司基於前項評估結果，認為本公司於民國110年12月31日的內部控制制度(含對子公司之監督與管理)，包括瞭解營運之效果及效率目標達成之程度、報導係屬可靠、及時、透明及符合相關規範暨相關法令規章之遵循有關的內部控制制度等之設計及執行係屬有效，其能合理確保上述目標之達成。
- 六、本聲明書將成為本公司年報及公開說明書之主要內容，並對外公開。上述公開之內容如有虛偽、隱匿等不法情事，將涉及證券交易法第二十條、第三十二條、第一百七十一條及第一百七十四條等之法律責任。
- 七、本聲明書業經本公司民國111年4月28日董事會通過，出席董事7人中，有0人持反對意見，餘均同意本聲明書之內容，併此聲明。

振大環球股份有限公司

董事長：許公任

總經理：李炤賢



簽章



簽章



2. 委託會計師專案審查內部控制制度者，應揭露會計師審查報告：無此情形。

(十) 最近年度及截至年報刊印日止，公司及其內部人員依法被處罰，或公司對其內部人員違反內部控制制度規定之處罰，其處罰結果可能對股東權益或證券價格有重大影響者，應列明其處罰內容、主要缺失與改善情形：無此情形。

(十一) 最近年度及截至年報刊印日止，股東會及董事會之重要決議

1. 股東會之重要決議

會議日期	重要決議內容	執行情形
110.06.21 股東常會	1. 109 年度營業報告書及財務報表案。	照案承認。
	2. 109 年度盈餘分配案。	照案承認。
	3. 109 年度盈餘轉增資發行新股案。	照案通過。
	4. 修訂「公司章程」部份條文案。	照案通過。
	5. 發行員工認股權憑證案。	照案通過。
	6. 訂定「取得或處分資產管理辦法」案。	照案通過。
	7. 訂定「資金貸與及背書保證管理辦法」案。	照案通過。
	8. 訂定「衍生性商品交易管理辦法」案。	照案通過。
	9. 訂定「股東會議事規則」案。	照案通過。
	10. 訂定「董事及監察人選舉辦法」案。	照案通過。
	11. 增選監察人。	當選名單：萬儒道
110.12.21 第 1 次股東 臨時會	1. 修訂本公司「公司章程」部分條文案。	照案通過。
	2. 修訂本公司「取得或處分資產管理辦法」部分條文案。	照案通過。
	3. 修訂本公司「資金貸與及背書保證管理辦法」部分條文案。	照案通過。
	4. 修訂本公司「衍生性商品交易管理辦法」部分條文案。	照案通過。
	5. 修訂本公司「股東會議事規則」部分條文案。	照案通過。
	6. 修訂本公司「董事及監察人選舉辦法」部分條文案。	照案通過。
	7. 本公司第十一屆董事(含獨立董事)改選案	董事及獨立董事當選名單： 董事：許公任、李炤賢、乘基投資有限公司法人代表人李哲宇、鄒世權。 獨立董事：吳宏城、英宗宏、葉佳鑫。
	8. 解除本公司新任董事(含獨立董事)及其代表人競業禁止案。	照案通過。



2. 董事會之重要決議

會議日期	重要決議內容
110.4.9	1.依本公司章程，增補選董事長。 2.依本公司章程，增補選副董事長。
110.4.19	1.本公司擬向金融機構申請授信額度案。
110.5.10	1. 109 年度員工酬勞及董事酬勞分派案。 2. 109 年度營業報告書及財務報表案。 3. 109 年度盈餘分配案。 4. 109 年度盈餘轉增資發行新股案。 5. 發行員工認股權憑證案。 6. 增選監察人案。 7. 修訂「106 年度員工認股權憑證發行及認股辦法」之認股期間。 8. 召開本公司 110 年股東常會案。
110.7.5	1.擬辦理現金增資發行新股案。 2.擬辦理股票全面無實體發行案。
110.7.16	1.延長 110 年現金增資發行新股案之特定人繳款期間等相關事宜案。
110.8.2	1.訂定本公司員工認股權憑證新增執行轉換普通股，應發行新股之增資基準日案。 2.訂定本公司除權除息基準日相關事宜案。 3.本公司會計主管任命案。
110.8.18	1.本公司擬透過全資子公司唯你質感股份有限公司轉投資「順飛股份有限公司」案。
110.9.24	1.本公司擬申請辦理股票公開發行案。 2.本公司「內部控制制度聲明書」案。 3.本公司稽核主管任命案。 4.本公司擬取得「GAMA TEXTILE MADAGASCAR SARL」股權案。 5.本公司擬透過子公司「GIANT LANCE INTERNATIONAL LTD.」取得「GOLDEN VIGOROUS JOINT STOCK COMPANY」股權案。 6.本公司擬對 GIANT LANCE INTERNATIONAL LTD.增資案。
110.9.27	1.訂定本公司 110 年度第一次員工認股權憑證及 110 年度第二次員工認股權憑證之員工認股名單案。
110.10.18	1.本公司民國 110 年第二季合併財務報告案。
110.11.10	1.全面改選董事(含獨立董事三席)案。 2.提名獨立董事候選人名單並審查獨立董事候選人資格案。 3.解除新任董事(含獨立董事)及其代表人競業禁止之限制案。 4.修訂「公司章程」部分條文案。 5.擬新(修)訂本公司內部控制制度及管理辦法案。 6.訂定本公司「內部人新就(解)任資料申報作業程序」及「申請暫停及恢復興櫃股票櫃檯買賣作業程序」案。 7.訂定本公司「薪資報酬委員會組織規程」及「薪資報酬委員會運作之管理」案。



會議日期	重要決議內容
	8.訂定本公司「審計委員會組織規程」及「審計委員會議事管理辦法」案。
	9.擬通過上海商業儲蓄銀行及玉山銀行額度案。
	10.召開本公司 110 年第一次股東臨時會相關事宜案。
110.12.21	1.本公司第十一屆董事長選任案。
	2.本公司第十一屆副董事長選任案。
110.12.29	1.本公司核決權限表追認案。
	2.本公司經濟部大、小章保管人指派案。
	3.擬訂本公司 111 年度稽核計畫案。
	4.本公司 111 年度財務預算案。
	5.擬指派本公司策略長負責督導衍生性商品交易風險之監督與控制。
	6.子公司「GOLDEN VIGOROUS JOINT STOCK COMPANY」(以下簡稱 GV 公司)法人代表指派案。
	7.子公司「GAMA TEXTILE MADAGASCAR SARL」(以下簡稱 GAMA 公司)法人代表指派案。
	8.本公司成立子公司案。
	9.擬通過上海商業儲蓄銀行額度案。
111.1.4	1.本公司擬申請股票登錄興櫃案。
	2.擬設置本公司薪資報酬委員會案。
	3.訂定股票更名換票基準日。
	4.擬新(修)訂本公司「內部管理制度」案。
	5.訂定本公司「董事及經理人薪資酬勞辦法」及「董事及經理人績效評估辦法」案。
111.1.26	1.本公司 110 年度經理人年終獎金分配案。
	2.本公司擬向兆豐票券金融股份有限公司申請授信額度案。
111.4.7	1.更換本公司簽證會計師事務所及簽證會計師案。
111.4.11	1.本公司財會處人事晉升案。
	2.修訂本公司「公司章程」案。
	3.修訂本公司「取得或處分資產管理辦法」案。
	4.修訂本公司「股東會議事規則」案。
	5.修訂本公司「董事會議事辦法」案。
	6.配合公司更名修訂本公司內控辦法之公司名稱案。
	7.修訂本公司「內控總則」案。
	8.修訂本公司「股務作業管理辦法」案。
	9.召開本公司 111 年度股東常會相關事宜案。
	10.本公司擬向中國信託商業銀行股份有限公司申請授信額度案。
111.4.21	1.本公司 110 年度財務報告簽證會計師報酬案。
111.4.28	1.擬變更本公司會計主管案。
	2.本公司 110 年度營業報告書及財務報表案。
	3.本公司 110 年度內部控制制度有效性考核暨內部控制制度聲明書案。
	4.本公司自行編製財務報表能力說明案。



會議日期	重要決議內容
111.5.18	1.本公司 110 年度盈餘分派案。
	2.資本公積配發現金股利案。
	3.本公司 110 年度員工及董事酬勞分配案。
	4.增列民國一一一年股東常會召集事由案。

(十二)最近年度及截至年報刊印日止，董事或監察人對董事會通過重要決議有不同意見且有紀錄或書面聲明者，其主要內容：無此情形。

(十三)最近年度及截至年報刊印日止，公司董事長、總經理、會計主管、財務主管、內部稽核主管、公司治理主管及研發主管等辭職解任情形之彙總：

110年5月31日

職稱	姓名	到任日期	解任日期	辭任或解任原因
內部稽核主管	戴丞漢	110.09.24	111.03.16	職務調整
會計主管	吳京翰	110.08.02	111.04.28	職務調整
內部稽核主管	谷念衡	111.03.16	111.04.29	個人職涯規劃

五、簽證會計師公費資訊

(一)應揭露給付簽證會計師與其所屬事務所及關係企業之審計公費與非審計公費之金額及非審計服務內容：

金額單位：新台幣仟元

會計師事務所名稱	會計師姓名	會計師查核期間	審計公費	非審計公費	合計	備註
資誠聯合會計師事務所	李燕娜	109.1.1~	900	750	1,650	註 1
	吳偉豪	109.12.31				
德昌聯合會計師事務所	林之凱	110.1.1~	1,160	500	1,660	註 2
	陳文彬	110.12.31				

註 1：本公司營運考量及內部管理需要更換會計師，資誠聯合會計師事務所非審計公費係稅務查核 100 仟元及首次辦理股票公開發行內部控制制度專案審查服務公費 650 仟元。

註 2：本公司營運考量及內部管理需要更換會計師，德昌聯合會計師事務所非審計公費係稅務簽證服務公費。

1. 更換會計師事務所且更換年度所給付之審計公費較更換前一年度之審計公費減少者，應揭露更換前後審計公費金額及原因：無此情形。
2. 審計公費較前一年度減少達百分之十以上者，應揭露審計公費減少金額、比例及原因：無此情形。



六、更換會計師資訊

(一)關於前任會計師

更換日期	111年4月7日		
更換原因及說明	本公司營運考量及內部管理需要		
說明係委任人或會計師 終止或不接受委任	當事人 情況	會計師	委任人
	主動終止委任		V
	不再接受(繼續)委任		
最新兩年內簽發無保留 意見以外之查核報告書 意見及原因	不適用		
與發行人有無不同意見	有	會計原則或實務	
		財務報告之揭露	
		查核範圍或步驟	
		其他	
	無	V	
	說明		
其他揭露事項(本準則第 十條第六款第一目之四 至第一目之七應加以揭 露者)	無		

(二)關於繼任會計師

事務所名稱	德昌聯合會計師事務所
會計師姓名	林之凱、陳文彬
委任之日期	111年4月11日
委任前就特定交易之會計處理方法或會計 原則及對財務報告可能簽發之意見諮詢事 項及結果	無此情形



繼任會計師對前任會計師不同意見之書面意見	無此情形
----------------------	------

(三)前任會計師對本準則第 10 條第 6 款第 1 目及第 2 目之 3 事項之復函：本公司已依規定函送前任會計師，並通知前任會計師如有不同意見時，應於十日內函復，前任會計師復函無不同意見。

七、公司之董事長、總經理、負責財務或會計事務之經理人，最近一年內曾任職於簽證會計師所屬事務所或其關係企業者，應揭露其姓名、職稱及任職於簽證會計師所屬事務所或其關係企業之期間：無此情形。

八、最近年度及截至年報刊印日止，董事、監察人、經理人及持股比例超過百分之十之股東股權移轉及股權質押變動情形

(一)董事、監察人、經理人及大股東股權變動情形

單位：股

職稱	姓名	110 年度		111 年截至 5 月 1 日止	
		持有股數 增(減)數	質押股數 增(減)數	持有股數 增(減)數	質押股數 增(減)數
董事長暨大股東	許公任	258,873	—	(101,000)	—
法人董事	乘基投資有限公司	225,287	—	—	—
法人董事代表人/策略長 /會計主管	李哲宇(註 2)	2,856	—	—	—
法人董事代表人/副總經理	王燕玲(註 1)	21,459	—	(114,278)	—
董事/總經理	李炤賢	(24,506)	—	(48,278)	—
董事	陳美華(註 1)	(34,009)	—	(50,000)	—
監察人	蘇清松(註 1)	—	—	—	—
監察人	萬儒道(註 1)	26,979	—	(33,000)	—
副總經理	簡美娥	(21,106)	—	(85,000)	—
副總經理	周亞蘭	2,888	—	—	—
副總經理	邱詩瑋	2,140	—	—	—
協理	楊立綸	—	—	—	—
協理	周蓉娣	1,410	—	—	—
協理	盧韋君	—	—	—	—
協理	吳可凡	791	—	—	—
協理	唐幼莊	7,000	—	—	—
副總經理	吳京翰(註 3)	12,525	—	(7,000)	—
稽核主管	戴丞漢(註 4)	791	—	(3,871)	—
稽核主管(暫代)	谷念衡(註 5)	—	—	—	—
稽核主管(暫代)	黃昱翔(註 6)	—	—	—	—

註 1：已於 110 年 12 月 21 日股東臨時會全面改選卸任。

註 2：李哲宇先生自民國 111 年 4 月 28 日起就任本公司會計主管。

註 3：吳京翰先生自民國 110 年 8 月 2 日起就任本公司財務主管暨會計主管，並自民國 111 年 4 月 28 日起解任本公司會計主管。

註 4：戴丞漢先生自民國 110 年 9 月 24 日起就任本公司稽核主管，自民國 111 年 3 月 16 日起解任本公司稽核主管。

註 5：谷念衡先生自民國 110 年 3 月 16 日起暫代本公司稽核主管，自民國 111 年 4 月 29 日起解任本公司稽核主管。

註 6：黃昱翔先生自民國 111 年 4 月 29 日起暫代本公司稽核主管。

(二)股權移轉資訊：無。

(三)股權質押資訊：無。

九、持股比例占前十名之股東，其相互間為關係人或為配偶、二親等以內之親屬關係之資訊：

111年5月1日；單位：股；%

姓名	本人持有股份		配偶、未成年子女持有股份		利用他人名義合計持有股份		前十大股東相互間具有關係人或為配偶、二親等以內之親屬關係者，其名稱或姓名及關係		備註
	股數	持股比率	股數	持股比率	股數	持股比率	名稱(或姓名)	關係	
許公任	6,071,421	10.12	—	—	—	—	乘基投資(有)公司	該公司負責人	—
							秩邦投資有限公司	該公司負責人	—
							得祐投資有限公司	該公司負責人	—
							鈞宥投資有限公司	該公司負責人	—
							振倫投資有限公司	該公司負責人	—
							上海商業儲蓄銀行受託信託財產專戶	為該專戶之委託人，最終受益人為二親等以內之親屬	—
許漢麟	二親等以內之親屬	—							
乘基投資有限公司	5,372,765	8.96	—	—	—	—	許公任	乘基投資有限公司負責人	—
代表人：許公任	6,071,421	10.12	—	—	—	—	秩邦投資有限公司	該公司負責人	—
							得祐投資有限公司	該公司負責人	—
							鈞宥投資有限公司	該公司負責人	—
							振倫投資有限公司	該公司負責人	—
							上海商業儲蓄銀行受託信託財產專戶	為該專戶之委託人，最終受益人為二親等以內之親屬	—
許漢麟	二親等以內之親屬	—							
秩邦投資有限公司	4,449,339	7.42	—	—	—	—	許公任	秩邦投資有限公司負責人	—
代表人：許公任	6,071,421	10.12	—	—	—	—	乘基投資有限公司	該公司負責人	—
							得祐投資有限公司	該公司負責人	—
							鈞宥投資有限公司	該公司負責人	—
							振倫投資有限公司	該公司負責人	—
							上海商業儲蓄銀行受託信託財產專戶	為該專戶之委託人，最終受益人為二親等以內之親屬	—
許漢麟	二親等以內之親屬	—							
得祐投資有限公司	3,674,771	6.13	—	—	—	—	許公任	秩邦投資有限公司負責人	—
代表人：許公任	6,071,421	10.12	—	—	—	—	乘基投資有限公司	該公司負責人	—
							秩邦投資有限公司	該公司負責人	—
							鈞宥投資有限公司	該公司負責人	—
							振倫投資有限公司	該公司負責人	—
							上海商業儲蓄銀行受託信託財產專戶	為該專戶之委託人，最終受益人為二親等以內之親屬	—
許漢麟	二親等以內之親屬	—							
利志投資股份有限公司	3,615,298	6.03	—	—	—	—	—	—	—
代表人：簡麗士	0	0	—	—	—	—	李炤賢	該公司負責人之配偶	—
鈞宥投資有限公司	3,426,548	5.71	—	—	—	—	許公任	秩邦投資有限公司負責人	—
代表人：許公任	6,071,421	10.12	—	—	—	—	乘基投資有限公司	該公司負責人	—
							秩邦投資有限公司	該公司負責人	—

姓名	本人持有股份		配偶、未成年子女持有股份		利用他人名義合計持有股份		前十大股東相互間具有關係人或為配偶、二親等以內之親屬關係者，其名稱或姓名及關係		備註
	股數	持股比率	股數	持股比率	股數	持股比率	名稱	關係	
							(或姓名)		
							得祐投資有限公司	該公司負責人	—
							振倫投資有限公司	該公司負責人	—
							上海商業儲蓄銀行受託信託財產專戶	為該專戶之委託人，最終受益人為二親等以內之親屬	—
							許漢麟	二親等以內之親屬	—
振倫投資有限公司	3,224,512	5.38	—	—	—	—	許公任	秩邦投資有限公司負責人	—
代表人：許公任	6,071,421	10.12	—	—	—	—	乘基投資有限公司	該公司負責人	—
							秩邦投資有限公司	該公司負責人	—
							得祐投資有限公司	該公司負責人	—
							鈞宥投資有限公司	該公司負責人	—
							上海商業儲蓄銀行受託信託財產專戶	為該專戶之委託人，最終受益人為二親等以內之親屬	—
許漢麟	二親等以內之親屬	—							
上海商業儲蓄銀行受託信託財產專戶	2,362,043	3.94	—	—	—	—	許公任	上海商業儲蓄銀行受託信託財產專戶之委託人	—
							許漢麟	最終受益人	—
許漢麟	1,992,303	3.32	—	—	—	—	許公任	二親等以內之親屬	—
							上海商業儲蓄銀行受託信託財產專戶	為該專戶之最終受益人	—
福邦創業投資股份有限公司	1,565,649	2.61	—	—	—	—	—	—	—

十、公司、公司之董事、監察人、經理人及公司直接或間接控制之事業對同一轉投資事業之持股數，並合併計算綜合持股比例：

110年12月31日；單位：仟股；%

轉投資事業	本公司投資		董事、監察人、經理人及直接或間接控制事業之投資		綜合投資	
	股數(仟股)	持股比例	股數(仟股)	持股比例	股數(仟股)	持股比例
GIANT LANCE INTERNATIONAL LTD.	39	100.00%	—	—	39	100.00%
GREAT VICTORY INNOTECH COMPANY LIMITED	(註)	100.00%	—	—	(註)	100.00%
唯你質感股份有限公司	80	100.00%	—	—	80	100.00%
GAMA TEXTILE MADAGASCAR SARL	44	100.00%	—	—	44	100.00%
GREAT GLOBAL INTERNATIONAL CO., LTD.	(註)	100.00%	—	—	(註)	100.00%
GOLDEN VIGOROUS JOINT STOCK COMPANY	(註)	89.76%	—	—	(註)	89.76%

註：無發行股票。



肆、募資情形

一、資本及股份

(一)股本來源

年月	發行價格(元)	核定股本		實收股本		備註		
		股數(仟股)	金額(仟元)	股數(仟股)	金額(仟元)	股本來源	以現金外之財產抵充股款者	其他
105.10	10	42,000	420,000	37,726	377,260	現金增資 119,260 仟元	無	註 1
106.09	25	50,000	500,000	41,726	417,260	現金增資 40,000 仟元	無	註 2
106.09	10	50,000	500,000	48,517	485,167	盈餘轉增資 67,907 仟元	無	註 2
107.08	25	50,000	500,000	48,795	487,947	員工認股權憑證轉發新股 2,780 仟元	無	註 3
107.08	10	50,000	500,000	49,765	497,651	盈餘轉增資 9,704 仟元	無	註 3
108.08	25	80,000	800,000	50,053	500,529	員工認股權憑證轉發新股 2,878 仟元	無	註 4
109.09	25	80,000	800,000	50,307	503,068	員工認股權憑證轉發新股 2,539 仟元	無	註 5
110.08	25	80,000	800,000	50,372	503,718	員工認股權憑證轉發新股 650 仟元	無	註 6
110.08	110	80,000	800,000	57,472	574,718	現金增資 71,000 仟元	無	註 6
110.08	10	80,000	800,000	59,987	599,871	盈餘轉增資 25,153 仟元	無	註 6

註 1：105 年 10 月 20 日府產業商字第 10593298910 號核准函。

註 2：106 年 09 月 27 日府產業商字第 10658765800 號核准函。

註 3：107 年 08 月 29 日府產業商字第 10752083010 號核准函。

註 4：108 年 08 月 27 日經授商字第 10801117480 號核准函。

註 5：109 年 09 月 15 日經授商字第 10901171280 號核准函。

註 6：110 年 08 月 30 日經授商字第 11001148590 號核准函。

111 年 5 月 1 日；單位：股

股份種類	核定股本			備註
	流通在外股份	未發行股份	合計	
普通股	59,987,086	20,012,914	80,000,000	本公司為興櫃公司股票

(二)股東結構

111 年 5 月 1 日；單位：人；股；%

股東結構數量	政府機構	金融機構	其他法人	個人	外國機構及外國人	合計
人數	—	—	42	170	2	214
持有股數	—	—	37,325,019	22,661,377	690	59,987,086
持股比例	—	—	62.22	37.78	0.00	100.00

(三)股權分散情形

111 年 5 月 1 日；單位：股；%

持股分級	股東人數	持有股數	持股比例
1 至 999	38	4,425	0.01
1,000 至 5,000	52	100,228	0.17
5,001 至 10,000	13	111,085	0.19
10,001 至 15,000	10	127,963	0.21
15,001 至 20,000	6	103,088	0.17
20,001 至 30,000	13	343,436	0.57
30,001 至 40,000	3	109,610	0.18
40,001 至 50,000	2	83,309	0.14
50,001 至 100,000	20	1,278,726	2.13
100,001 至 200,000	7	843,162	1.41
200,001 至 400,000	20	5,197,125	8.66
400,001 至 600,000	8	4,016,035	6.70



持股分級	股東人數	持有股數	持股比例
600,001 至 800,000	4	2,745,753	4.58
800,001 至 1,000,000	3	2,635,486	4.39
1,000,001 股以上	15	42,287,655	70.49
合計	214	59,987,086	100.00

(四)主要股東名單

111年5月1日；單位：股；%

主要股東名稱	股份	持有股數	持股比例
許公任		6,071,421	10.12
乘基投資有限公司		5,372,765	8.96
秩邦投資有限公司		4,449,339	7.42
得祐投資有限公司		3,674,771	6.13
利志投資股份有限公司		3,615,298	6.03
鈞宥投資有限公司		3,426,548	5.71
振倫投資有限公司		3,224,512	5.38
上海商業儲蓄銀行受託信託財產專戶		2,362,043	3.94
許漢麟		1,992,303	3.32
福邦創業投資股份有限公司		1,565,649	2.61

(五)最近二年度每股市價、淨值、盈餘、股利及相關資料

單位：新臺幣元；仟股

項目	年度		109 年度 (重編後)	110 年度
	每股市價	最高		未上市(櫃)
最低			未上市(櫃)	未上市(櫃)
平均			未上市(櫃)	未上市(櫃)
每股淨值	分配前		37.38	51.45
	分配後		35.88	(註 1)
每股盈餘	加權平均股數		52,652	55,678
	每股盈餘	追溯調整前	5.51	10.47
		追溯調整後	6.93	(註 1)
每股股利	現金股利		1.00	3.15 (註 1)
	無償配股	盈餘配股	0.50	—
		資本公積配股	—	—
	累積未付股利		—	—
投資報酬分析	本益比		未上市(櫃)	未上市(櫃)
	本利比		未上市(櫃)	未上市(櫃)
	現金股利殖利率		未上市(櫃)	未上市(櫃)

註 1：110 年度股利分派業經 111 年 5 月 18 日董事會決議盈餘分派每股現金股利 2.5 元，資本公積分派每股現金股利 0.65 元，待 111 年股東常會承認後分派。

(六)公司股利政策及執行狀況

1. 公司章程所定之股利政策

本公司年度決算如有稅後淨利，先彌補累積虧損後，如有剩餘再依餘額提 10% 為法定盈餘公積，但法定盈餘公積已達本公司實收資本額時，得不再提列，其餘再依法



令規定提列或迴轉特別盈餘公積；如尚有餘額，併同累積未分配盈餘，由董事會擬具盈餘分配議案，提請股東會決議分派股東股息紅利。

本公司股利政策，係配合目前及未來之發展計畫、考量投資環境、資金需求及國內外競爭狀況，並兼顧股東利益等因素，每年就當年度盈餘減除彌補累積虧損、提列法定公積及特別盈餘公積後之餘額提撥不低於 10% 分配股東股息紅利，惟當年度盈餘低於實收股本 10% 時，得不予分配；分配股東股息紅利時，得以現金或股票方式為之，其中現金股利不低於股利總額之 10%。

2. 本年度擬(已)議股利分派之情形

本公司 110 年度股利分配業經 111 年 5 月 18 日董事會決議，預計盈餘分派現金股利 149,967,715 元(每股 2.50 元)，及資本公積配分派現金股利新台幣 38,991,606 元(每股 0.65 元)。本案將俟 111 年 6 月 29 日股東常會決議通過後，授權董事長另訂除息基準日、發放日及其他相關事宜。

3. 預期股利政策將有重大變動時，應加以說明：無。

(七) 本年度股東會擬議之無償配股對公司營業績效及每股盈餘之影響

本次股東會並無擬議之無償配股，故不適用。

(八) 員工、董事及監察人酬勞

1. 公司章程所載員工、董事及監察人酬勞之成數或範圍

本公司年度如有獲利(所謂獲利係指稅前利益扣除分派員工酬勞及董事酬勞前之利益)，應按下列規定提撥之，但公司尚有累積虧損時，應預先保留彌補數額：

- (1) 員工酬勞不低於百分之零點一，員工酬勞得以現金或股票方式支付之，其發放對象得包括符合一定條件之控制及從屬公司員工，該條件由董事會訂定之。
- (2) 董事酬勞不高於百分之五。

2. 本期估列員工、董事及監察人酬勞金額之估列基礎、以股票分派之員工酬勞之股數計算基礎及實際分派金額若與估列數有差異時之會計處理

本公司員工、董事及監察人酬勞之估列金額係以本期稅前淨利扣除分派員工酬勞及董事酬勞前之金額後依本公司章程訂定之員工及董事酬勞分派成數為估計基礎，認列為薪資費用。若嗣後股東會決議實際分派金額與估列數有差異時，則依會計估計變動處理，並認列為實際分配年度之損益。

3. 董事會通過分派酬勞情形

- (1) 以現金或股票分派之員工酬勞及董事、監察人酬勞金額；若與認列費用年度估列金額有差異者，應揭露差異數、原因及處理情形：

本公司於 111 年 5 月 18 日董事會決議以現金方式分派 110 年度員工酬勞 8,815 仟元及董事酬勞 0 仟元，與本公司 110 年度估列金額一致，尚無差異。

- (2) 以股票分派之員工酬勞金額及占本期個體或個別財務報告稅後純益及員工酬勞總額合計數之比例：

本公司於 111 年 5 月 18 日董事會決議通過以現金方式分派 110 年度員工酬勞 8,815 仟元，並無以股票分派員工酬勞之情事。



4.前一年度(109 年度)員工、董事及監察人酬勞之實際分派情形(包括分派股數、金額及股價)、其與認列員工、董事及監察人酬勞有差異者並應敘明差異數、原因及處理情形：

本公司 110 年 6 月 21 日股東常會報告 109 年度員工酬勞及董事酬勞分配案，與董事會決議分配數無差異。

(九)公司買回本公司股份情形(已執行完畢者)：

買 回 期 次	第 1 次
買 回 目 的	轉讓股份予員工
買 回 期 間	107.10.30-109.10.29
買 回 區 間 價 格	新台幣 20 元至 100 元整
已 買 回 股 份 種 類 及 數 量	普通股 7,139 股
已 買 回 股 份 金 額	新台幣 179,652 元
已 買 回 數 量 占 預 定 買 回 數 量 之 比 率 (%)	0.51%
已 辦 理 銷 除 及 轉 讓 之 股 份 數 量	—
累 積 持 有 本 公 司 股 份 數 量	7,139 股
累 積 持 有 本 公 司 股 份 數 量 占 已 發 行 股 份 總 數 比 率 (%)	0.012%

二、公司債辦理情形：無。

三、特別股辦理情形：無。

四、海外存託憑證辦理情形：無。



五、員工認股權憑證辦理情形：

(一)公司尚未屆期之員工認股權憑證截至年報刊印日止辦理情形及對股東權益之影響

員工認股權憑證種類	106年第一次員工認股權憑證	110年第一次員工認股權憑證	110年第二次員工認股權憑證
申報生效日期	不適用	不適用	不適用
發行日期	106年12月21日	110年10月1日	110年10月1日
發行單位數	1,470,000單位(1股1單位)	1,939,000單位(1股1單位)	267,000單位(1股1單位)
發行得認購股數占已發行股份總數比率	2.45%	3.23%	0.45%
認股存續期間	4年6個月	6年1個月	9年1個月
履約方式	以發行新股交付	以發行新股交付	以發行新股交付
限制認股期間及比率	自被授予本員工認股權憑證屆滿期間及比率： 0.5年：30%；1.5年：55%；2.5年：100%。	自被授予本員工認股權憑證屆滿期間及比率： 1年：29%；2年：39%；3年：49%；4年：64%；5年：79%；6年：100%。	自被授予本員工認股權憑證屆滿期間及比率： 1年：7%；2年：16%；3年：25%；4年：33%；5年：42%；6年：52%；7年：63%；8年：79%；9年：100%。
已執行取得股數	884,700股	—	—
已執行認股金額	22,118仟元	—	—
未執行認股數量	2,000股	1,939,000股	267,000股
未執行認股者其每股認購價格	25元	25元	25元
未執行認股數量占已發行股份總數比率	0.00%	3.23%	0.45%
對股東權益影響	本員工認股權憑證可吸引及留任人才，並提升員工向心力，對公司發展有正面助益，故對股東權益尚無重大影響。	本員工認股權憑證可吸引及留任人才，並提升員工向心力，對公司發展有正面助益，未執行認股數量占已發行股份總數比率3.23%，對股東權益尚無重大影響。	本員工認股權憑證可吸引及留任人才，並提升員工向心力，對公司發展有正面助益，未執行認股數量占已發行股份總數比率0.45%，對股東權益尚無重大影響。



(二) 累積至年報刊印日止取得員工認股權憑證之經理人及取得憑證可認股數前十大員工之姓名、取得及認購情形

1.106 年度第一次

111 年 5 月 31 日；單位：股；新臺幣仟元；%

職稱	姓名	取得認股數量	取得認股數量占已發行股份總數之比率	已執行				未執行				
				認股數量	認股價格	認股金額	認股數量占已發行股份總數比率	認股數量	認股價格	認股金額	認股數量占已發行股份總數比率	
經理人	總經理	李焯賢	620,000	1.03	514,000	25	12,850	0.86	—	—	—	—
	策略長	李哲宇										
	副總經理	周亞蘭										
	副總經理	邱詩瑋										
	協理	吳可凡										
	協理	孫炳勝										
	協理	唐幼莊										
	協理	周蓉娣										
員工	協理	高明得	385,000	0.64	177,900	25	4,448	0.30	2,000	25	50	—
	經理	許毓芸										
	經理	陳怡芳										
	經理	張珮茹										
	經理	王其貞										
	經理	華雅芳										
	經理	林巧雯										
	經理	林宥蒂										
	經理	戴丞漢										
	經理	傅穎邨										

2.110 年度第一次

111 年 5 月 31 日；單位：股；新臺幣仟元；%

職稱	姓名	取得認股數量	取得認股數量占已發行股份總數之比率	已執行				未執行				
				認股數量	認股價格	認股金額	認股數量占已發行股份總數比率	認股數量	認股價格	認股金額	認股數量占已發行股份總數比率	
經理人	策略長	李哲宇	879,000	1.47	—	—	—	—	879,000	25	21,975	1.47
	副總經理	簡美娥										
		周亞蘭										
		邱詩瑋										
		王燕玲										
	協理	周蓉娣										
		楊立綸										
		盧韋君										
		吳可凡										
	經理	唐幼莊										
		張珮茹										
		吳冠輝										
		王其貞										
林巧雯												



職稱	姓名	取得認股數量	取得認股數量占已發行股份總數之比率	已執行				未執行				
				認股數量	認股價格	認股金額	認股數量占已發行股份總數比率	認股數量	認股價格	認股金額	認股數量占已發行股份總數比率	
	林宥蒂											
	陳怡芳											
	陳玥吟											
	高明得											
	陳昭霖											
	傅穎邨											
	陳思婷											
員工	海外廠區廠務助理	王薇寧	220,000	0.37	—	—	—	—	220,000	25	5,500	0.37
	副理	馬敬堯										
	副理	廖慧如										
	副理	童小珊										
	海外廠區專員	沈美秀										
	海外廠區副理	韋秀穎										
	副理	鄭文琪										
	副理	黃逸寧										
	副理	楊秀美										
	副理	彭思嘉										

3.110 年度第二次

111年5月31日；單位：股；新臺幣仟元；%

職稱	姓名	取得認股數量	取得認股數量占已發行股份總數之比率	已執行				未執行				
				認股數量	認股價格	認股金額	認股數量占已發行股份總數比率	認股數量	認股價格	認股金額	認股數量占已發行股份總數比率	
經理人	副總經理	吳京翰	107,000	0.18	—	—	—	—	107,000	25	2,675	0.18
	海外廠區經理	張依甄										
員工	海外廠區儲備幹部	張哲豪	125,000	0.21	—	—	—	—	125,000	25	3,125	0.21
	海外廠區儲備幹部	洪運星										
	海外廠區儲備幹部	林伯徽										
	海外廠區廠長	廖柏恩										

六、限制員工權利新股辦理情形：無。

七、併購或受讓他公司股份發行新股辦理情形：無。

八、資金運用計畫執行情形：無。

伍、營運概況

一、業務內容

(一)業務內容

(1)公司所營業務之主要內容

- A.成衣業。
- B.紡紗業。
- C.織布業。
- D.印染整理業。
- E.服飾品製造業。
- F.其他紡織及製品製造業。
- G.電子零組件製造業。
- H.國際貿易業。

(2)營業比重

單位：新臺幣仟元；%

年度 產品別	108 年度		109 年度		110 年度	
	營業收入淨額	比重(%)	營業收入淨額	比重(%)	營業收入淨額	比重(%)
成衣銷售收入	5,317,445	100.00	4,560,450	99.97	6,784,510	99.97
成衣代工收入	-	-	1,570	0.03	2,332	0.03
合計	5,317,445	100.00	4,562,020	100.00	6,786,842	100.00

(3)公司目前之商品(服務)項目

本公司主要業務為成衣之設計、製造與銷售，產品分為運動服飾、流行服飾、家居服飾等。

(4)計畫開發之新商品及服務

伴隨近年運動風氣盛行，女性亦大量投入健身、瑜珈、登山等運動，相關機能性服飾快速成長，無縫機能性服飾具高度市場成長性，本公司著眼龐大商機，已規劃逐步跨入無縫成衣相關市場。無縫成衣具備舒適性、平滑貼身、輕盈、美感外觀等特性，無縫成衣帶給消費者舒適性與高度活動自由特性，降低消費者因摩擦產生之不適感，減少縫線鬆脫之困擾。無縫針織與無縫紉接縫技術，擴大功能性成衣產業之市場，成衣製造商可藉此技術加速生產效率、降低人力需求、成衣產品設計多樣性。

(二)產業概況

(1)產業之現況及發展

A.台灣紡織業產業概況

紡織產業是台灣經濟發展最早的創匯產業，隨著技術推動與市場成長下，台灣紡織業與時俱進，目前產業鏈上、中、下游垂直分工且供應鏈相當完整。上游部分原物料充沛且加工技術純熟，擁有傲視全球的人纖原料生產規模及技術基礎，是全球主要的人造纖維產品重要供應來源；中游(人造、天然纖維、紡紗、織布)產業一向是出口最大宗，是國際品牌廠商的最佳合作夥伴；下游成衣業經過這幾年轉型升級，除了是台灣產業最早進行全球佈局的產業外，目前也是全球競爭力最高的產業，提供國際客戶一條龍式的設計生產服務。

我國紡織業的發展已從以往勞力密集的製衣工業(如成衣加工)逐漸發展為一其完整上、中、下游紡織生產體系，且所產製之成品亦已涵蓋傳統之紗、布、人纖、成衣，以至特定功能之不織布、工業用特種布料、建材家其用布料等，確實已成就為多元化發展之產業。同時，我國紡織業發展亦已從委託代工(Original Equipment Manufacturer，以下簡稱 OEM)之製造型態，升級為委託設計(Original Design Manufacturer，以下簡稱 ODM)之創新製造型態，並且已進行垂直整合與水平分工，融入國際性合作產銷體系之中，目前已成為全球紡織供應鏈最重要的一環。

產品	重量(萬噸)			金額(億美元)				單價(美元/公斤)		
	2020	2021	增減%	2020	2021	增減%	比重%	2020	2021	增減%
1 纖維	40.1	38.8	-3.3	4.8	5.1	5.1	5.6	1.2	1.3	8.7
2 紗線	39.8	42.9	7.7	10.2	12.8	24.7	14.2	2.6	3.0	15.8
3 布料	62.5	69.7	11.6	50.6	62.6	23.7	69.4	8.1	9.0	10.9
4 成衣及服飾品	2.1	2.2	6.3	4.1	4.7	14.4	5.2	19.9	21.5	7.6
5 雜項紡織品	7.1	7.1	0.4	5.6	5.1	-8.3	5.7	7.9	7.2	-8.7
1-5 紡織品合計	151.6	160.7	6.0	75.3	90.2	19.8	100.0	5.0	5.6	13.0

資料來源：中華民國海關進出口統計，紡拓會整理 2022/4

根據紡織業拓展會 2022 年 4 月之「2021 年台灣紡織工業概況」報告指出，2021 年我國紡織成衣出口總值為 90.2 億美元，較 2020 年成長 19.8%；以出口比重而言，出口最大宗產品為布料，占比 69.4%，其次為紗線類，占出口比例為 14.2%；第三位是雜項紡織品，占出口比例為 5.7%。

我國紡織成衣業以出口為導向，由下表可知，近 10 年紡織成衣業出口依存度(以出口值占產值比重計算)平均達 78%，2021 年紡織成衣業的進口值為 38.6 億美元，貿易順差達 51.6 億美元。

項目	2012	2013	2014	2015	2016	2017	2018	2019	2020	2021
產值	153.5	151.9	148.2	133.6	121.3	126.4	129.1	116.6	97.8	124.9
出口值	118.2	117.0	115.6	108.0	99.3	100.7	100.7	91.8	75.3	90.2
進口值	33.2	33.0	34.3	34.6	33.4	33.6	36.8	35.5	33.7	38.6
貿易順差	85.0	84.0	81.3	73.5	65.9	67.1	63.9	56.3	41.6	51.6
出口依存度	77%	77%	78%	81%	82%	80%	78%	79%	77%	72%

資料來源：經濟部統計處、財政部關務署統計、紡拓會 2022.4

台灣紡織產業因區域整合因素，廠商為貼近市場以爭取關稅上的優惠或降低生產要素成本，對外投資及產能外移隨之增加，尤其越南投資更為明顯。面對韓國、大陸以及新興崛起的斯里蘭卡、印度等世界各國的競爭，台灣紡織企業已建立創新研發、生產利基型商品的核心能力，提高產品附加價值，建立對於上游研發及下游客戶需求快速反應的能力，同時整合產業價值鏈與生產聚落的快速反應優勢，提高整體提高產業競爭力。

B. 全球紡織業產業概況

全球紡織貿易統計

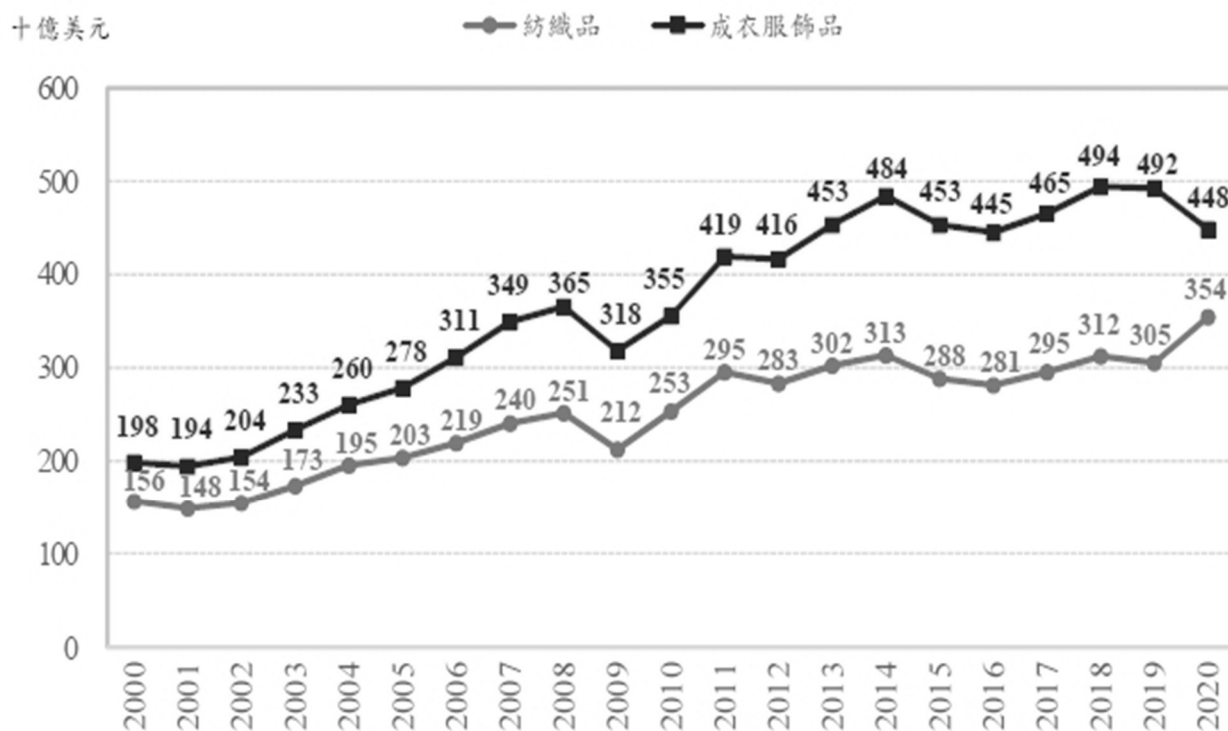

資料來源：世界貿易組織(WTO)、紡拓會整理 2022/4

根據世界貿易組織(WTO)統計資料，2020 年全球紡織品之貿易金額為 3,540 億美元，成衣服飾品之貿易金額為 4,480 億美元，自 2000 年以來，全球紡織品及成衣服飾品之貿易金額呈現增長趨勢，顯見紡織品及成衣服飾品為民眾生活不可或缺之剛性需求。

2016-2025 年全球服裝市場規模預估

圖1、2016~2025年全球服裝市場規模預估

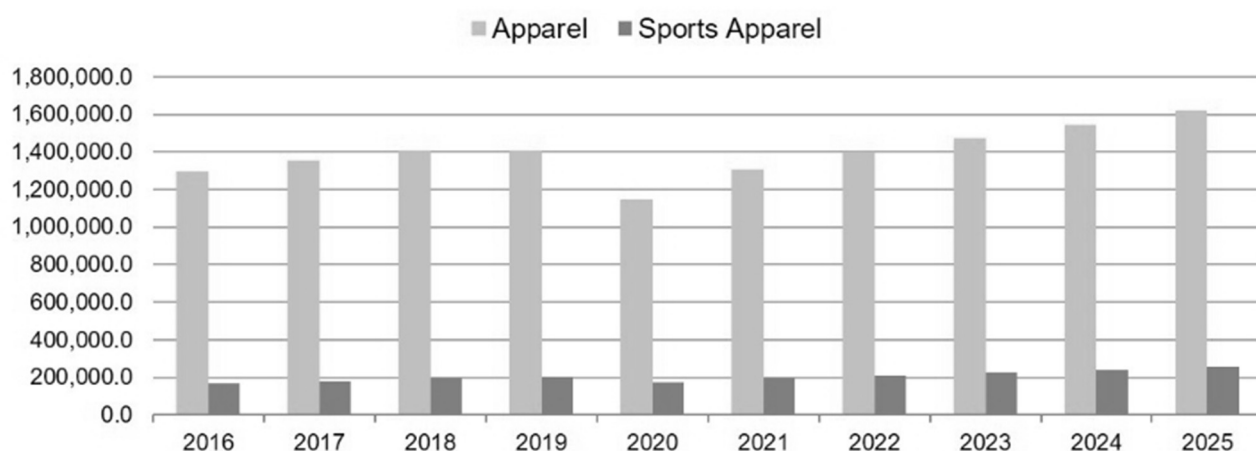

2016-2025 年全球服裝市場成長百分比

表1、2016~2025年全球服裝市場成長百分比

區域/國家	2016	2017	2018	2019	2020 E	2021 (f)	2022 (f)	2023 (f)	2024 (f)	2025 (f)
World	-0.6%	4.3%	4.3%	-0.2%	-18.4%	13.9%	7.0%	5.3%	4.9%	4.7%
China	5.6%	6.5%	7.8%	5.2%	-10.0%	13.4%	5.7%	5.4%	5.1%	4.9%
Japan	-0.7%	-0.4%	-0.4%	-0.8%	-11.0%	4.2%	1.9%	0.7%	0.8%	0.9%
South Korea	2.0%	1.6%	1.6%	0.8%	-4.3%	2.7%	2.2%	2.0%	1.7%	1.6%
Taiwan	2.4%	2.4%	2.4%	2.0%	-1.0%	5.8%	2.6%	2.5%	2.4%	2.3%
Vietnam	9.9%	10.1%	10.3%	10.1%	-9.6%	14.6%	11.2%	11.1%	11.0%	10.7%
Eastern Europe	-1.2%	16.7%	1.1%	0.0%	-18.5%	2.4%	3.0%	3.5%	3.7%	3.5%
Latin America	-10.6%	12.2%	-7.8%	-4.8%	-35.9%	18.9%	11.2%	7.4%	6.1%	5.3%
Middle East and Africa	1.5%	4.8%	2.4%	0.4%	-14.2%	12.7%	8.0%	8.0%	8.5%	8.6%
North America	-0.3%	2.4%	3.9%	1.1%	-22.4%	16.3%	8.3%	3.9%	3.0%	2.7%
Western Europe	-2.7%	0.6%	3.7%	-3.9%	-18.5%	11.5%	5.7%	4.2%	3.7%	3.5%

自 2008 年金融危機、2011 年歐債風暴及 2018 年中美貿易戰後，國際政經局勢動盪，衝擊主要消費國家之經濟成長趨緩，台灣成衣廠商紛紛出走，將生產基地移往東南亞地區，又 2020 年全球新冠肺炎疫情爆發，各國實施封城或管制政策，實體服飾通路被迫關閉，許多國際品牌及通路則要求遞延或取消成衣廠代工訂單，景氣陷入低迷，民眾消費力道愈趨疲弱。根據 Euromonitor 之統計資料，2020 年全球服裝市場規模因新冠肺炎疫情而呈現負成長。

全球新冠肺炎疫情肆虐，部分代工廠及供應商因疫情而倒閉，供應商家數大幅縮減，使得品牌供應鏈逐步整合，亦使品牌及通路客戶與供應商合作關係愈趨緊密，且疫情增強消費者學習網路購物意願，電子商務市場強勁增長。

後因各國政府積極控制疫情，且疫苗陸續問世、施打後，逐步鬆綁封城及管制政策，放寬民眾外出活動限制，成衣服飾品之買氣及消費力開始回籠，終端品牌或實體通路客戶開始積極回補庫存，以因應景氣復甦之消費力道。根據 Euromonitor 之統計資料，2016-2025 年全球服裝市場規模，成衣及運動服雖於 2020 年因全球疫情影響呈現衰退，惟疫情獲得控制及疫苗施打逐漸普及後，民眾生活開始回復，預估 2022 至 2025 年仍將呈現逐年成長之趨勢。

(2) 產業上、中、下游之間之關聯性

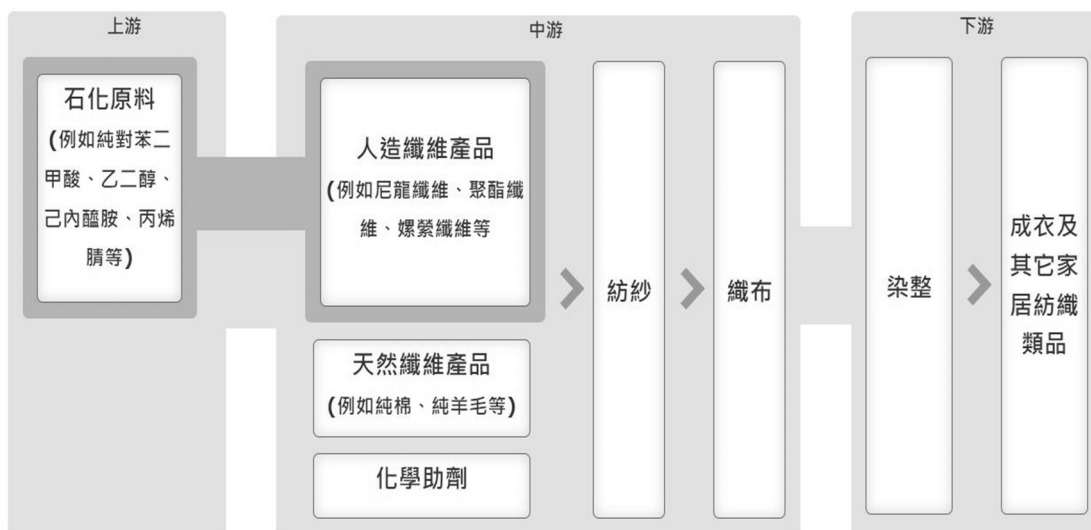

資料來源：產業價值鏈資訊平台

A. 紡織業上游：石化原料、天然原料

紡織產業中最上游原物料分為石化原料和天然原料，因此國際原油價格的波動為牽動紡織上游原物料價格的走勢主要動因，尼龍重要的石化原料己內醯胺(Caprolactam, CPL)與原油價格具高度連動性，而乙二醇 (Ethylene Glycol, EG)、純對苯二甲酸(Pure Terephthalic Acid, PTA)也會隨著油價而調整，但除油價影響，下游聚酯類產品的需求多寡也會影響 PTA 與 EG 的價格。

B. 紡織產業中游：天然纖維、人造纖維、紡紗及織布

台灣雖然天然纖維產量有限，但有完整的塑化供應鏈，在人造纖維的生產比例高達 85%，已在全球具領先地位，故台灣紡織業擁有最完整的生產體系。另外，在產業的努力轉型下，近年來已朝精緻化、差異化布局，逐漸走出新的產業格局，同時受惠於全球運動風潮興起，機能性紡織的重要性越來越高，臺灣廠商已獲得國際知名運動品牌青睞，成為全球知名服裝品牌的重要供應鏈之一。

C. 紡織產業中下游：染整、成衣及居家織品

下游的部分包括染整及成衣，染整是紡織業中最耗能、耗水的一環，但同時也是提供產品差異化及附加價值非常重要的環節。隨著全球環保意識抬頭，近期來染整業著重於發展低碳或綠色商品，以達到節能減碳。成衣及居家織品業為紡織業的最後一環，也是產業鏈中加工層次與附加價值最高者。目前台灣多數成衣業者專注在提升自家的設計能力並逐漸轉型，從以前 OEM 代工模式，變成 ODM 或 OBM 模式等以行銷為主的經營模式。

(3) 產品之各種發展趨勢

根據近期全球政經狀況，因烏俄戰爭導致大宗商品與能源於全球價格飆升，且中國疫情清零政策亦影響全球供應鏈及緩步加重全球通貨膨脹之壓力，各國央行同步進行貨幣政策加速緊縮與升息，造成金融市場波動因此加劇，國際機構如 HIS Markit、IMF 等機構陸續下修全球經貿表現，如 2022 年全球經濟成長將達 3 至 4%，根據 IMF 預估先進國家經濟成長率平均為 3.3%、新興及開發中國家平均為 3.8%，比原先預估之 3.9% 及 4.8% 呈現具體下調成長率幅度；IMF 預估 2022 年度先進國家通膨率平均達 5.7%、新興及開發中國家平均為 8.7%，雖 2022 年全球服飾及鞋類市場規模仍維持緩步成長為，但面對後疫情時代及全情政經局勢變化，紡織業者期盼運用提高效率、產品創新、經營創新等方式，加速往高值化產品發展、擴展新領域、爭取新客戶進行策略布局。

以下為紡織產業的發展趨勢：

(A)重新定義醫療及智慧服飾，朝時尚化、生活化發展

受新冠疫情的影響，醫用防護衣產業前景看好，且台灣在機能性紡織品方面具有製造優勢，又在後疫情時代下，消費者愈來愈重視健康管理，強調安全防護機能，逐步朝此方向發展，應能創造與消費者的雙贏。另一方面，由於資訊科技與全球物聯網的迅速發展，造就智慧型穿戴服飾需求的成長。因此如何結合生物防護、電子業以及紡織業進行跨產業合作，將防疫服裝或是智慧服飾時尚化、重新定義此類服裝，將成為台灣紡織產業下一階段的重要課題。

(B)永續發展意識抬頭，循環經濟成發展關鍵

自「巴黎氣候協定」在 2016 年生效後，全球經濟重要供應鏈均搶搭「綠色經濟」熱潮，品牌首重「企業社會責任」，許多世界知名運動品牌都陸續發表綠色宣言，表示將增加使用具永續循環性質材料。同時，消費者環保意識以及對永續發展的重視抬頭，環保紡織品在未來將成為消費者選擇商品的重要考量之一。紡織業者持續投入環保永續相關技術，包括易分解、易回用、與生質材料等，並已將永續議題融入品牌營運策略，達到永續發展及綠色行銷效果。

(C)數位化時代來臨，善用數位工具打造全新購物體驗

近年消費者習慣改變，透過網路、行動載具購物者日益增加，衝擊傳統通路品牌零售商。紡織業除可利用 D2C (Direct to Customer) 的銷售模式，讓品牌商更能展現品牌精神與價值定位，打造新型態的購物體驗，提供更即時、個人化、精準的服務與商品之外；台灣紡織業已積極布局並迎頭跟上「智慧製造及數位化」及連結數位平台的「新服務模式」腳步，善用智慧製造與製程數據化分析、AI 機器學習等工具及應用打造新商業模式並提升購物體驗；除可避免如 2020 年 COVID-19 疫情爆發時，各大終端客戶延單或砍單而無法及時應對的情況再次發生外，同時也因應客戶訂單逐漸走向「大量客製化」模式，利用數位工具來提升運營效率、節省成本，以提升整體獲利。

(D)紡織供應鏈去中國化、加速移轉東協國家

根據紡織產業綜合研究所資料指出，中美對抗形成長期趨勢，帶來強烈的未來不確定性，也讓品牌商更謹慎檢視供應商財務、營運管理及生產據點分散等情形，同時因應中國化更加積極要求臺灣纖維、紗線、織布等中、下游供應鏈增加於越南等東協國家之生產布局。紡織業者應積極擴大供應鏈、強化反應能力、部署南向據點，以因應供應鏈區域化、短鏈化、垂直整合的現象，未來有能力整合供應鏈者，將成為客戶優先選擇下單的供應商。

(4)產業競爭情形

成衣紡織業對於勞動工資極為敏感，近幾年隨著產業生態改變，已朝向高附加價值之設計開發及品牌經營為主。目前主要競爭同業多屬亞洲相關國家，台灣同業包含儒鴻企業、聚陽實業、台南企業、銘旺實業等公司；中國擁有極為完整的紡織供應鏈，主要同業為申洲國際、晶苑集團、天紅紡織及魏橋紡織等大型企業；其他亞洲競爭同業仍以韓國為主，包括 Sae-A、Hansae、Hansoll、Youngone 等。近來南亞國家在政府鼓勵與人口紅利的優勢下，紡織產業逐年成長，印度、孟加拉及斯里蘭卡是近年新崛起的新興紡織工業化國家，其中以 MAS 及 Brandix 為主要競爭同業，這些廠商憑藉龐大的勞動生產優勢，及成衣生產規模補足其在布料開發之不足。

本公司為專業成衣製造廠商，主要產品為成衣及運動休閒等服飾，皆以外銷為主，生產基地位於越南及馬達加斯加，原物料採購對象主要為亞洲供應商。本公司累積超過三十年的海外成衣生產經驗，生產技術成熟，佈局國際分工多年，並和客戶建立了長年共同成長的深厚基礎，可隨時因應客戶要求並準確控制交期，靈活順應客戶產品設計需要，是國內兼具穩固基礎與成長性的廠商。面臨全球成衣產業轉型及競爭，本公司積極開拓新客戶，開發多功能性產品以擴充產品領域及通路，同時多方擴充委外加工產能及建立協力廠上下游價值鏈來強化生產線應變能力，積極提高本公司之競爭力。

(三)技術及研發概況

(1)最近年度及截至年報刊印日止投入之研發費用

單位：新臺幣仟元；%

項目	年度	109 年度	110 年度
研究發展費用		6,142	8,171
營業收入淨額		4,562,020	6,786,842
占比(%)		0.13	0.12

(2)最近五年度開發成功之技術或產品

本公司近來研發工作配合紡織產業發展趨勢，著重於研發高附加價值之功能性產品，並整合上游供應商之研發優勢，以天然材質開發出透濕防水、吸排汗等功能性服飾。本公司為提升企業競爭力，在提升內部生產製程及創新應用上研發項目列述如下：

- A.運用企業入口內部協同作業平台(EIP)
- B.企業 BI 及時數據 ERP 整合平台
- C.工票計件掃描整合系統
- D.多功能智慧服飾及雲端系統研發-生活鈕扣、消脂服飾(運動折價服飾)、安心別針
- E.服飾衣聯網(IOC)產品研發計畫-球隊雲端管理開發計畫
- F.紡織成衣智能物聯網(AIOT)製造精進計畫

(四)長、短期業務發展計畫

(1)短期發展計畫

- A.業務策略
 - (A)開拓電子商務通路客戶及國際品牌客戶，並持續深化原有之客戶關係，提升服務及接單款式層次。
 - (B)整合內部設計及製造資源提供客戶從布料選樣、設計研發及全球製造一條龍式服務。
 - (C)積極爭取新運動時尚客戶，發展機能性時尚服飾。
 - (D)結合上游頂尖供應鏈合作，建立原料協同開發模式，提升量能與質能，並與供應商共同研發新技術與新材料提供客戶創新應用及設計之服務款式，建立高附加價值之虛擬供應鏈。
- B.生產策略
 - (A)在全球具有競爭優勢之產區提升自有產能占比。
 - (B)提升現有工廠專精化生產能力，以提升效率及品質

(C)強化工廠管理效率，積極延攬優秀管理人員及技術人才，以有效提昇生產效能、技術層次與產品品質。

(2)長期發展計畫

A.結合客戶協同設計，共創價值

強化及培養公司內部設計師群，與客戶協同設計客製化的布料與成衣款式，搭配專業的生產經驗值與客戶共同發展開拓新產品與新市場。

B.布局有潛力客戶

深耕國際運動及時尚品牌商，並扶植及培養中小型有潛力客戶成長，提供公司成長動能。

C.發展環保概念的永續紡織(Sustainable Textile)

積極與上游布廠研發及設計符合永續環保概念的之布料，以符合客戶用續發展規範，並善盡企業社會責任。

D.將 ESG 精神落實到工廠建置及營運管理

將 ESG 精神落實到新建造工廠及持續改造現有工廠，讓客戶安心保護環境、讓員工安心善盡員工照顧責任，並提升公司治理水平，讓企業利害關係人對公司放心。

二、市場及產銷概況

(一)市場分析

1.主要商品之銷售地區

單位：新臺幣仟元

項目	年度	109 年度		110 年度	
		金額	%	金額	%
美洲		4,560,450	99.97	6,784,510	99.97
越南		1,570	0.03	2,332	0.03
總計		4,562,020	100.00	6,786,842	100.00

2.市場占有率

本公司商品主要銷售地區為美國，同時美國亦為全球最大之成衣進口國家，以歷史經驗觀之，本公司在美國地區銷售佔有率長年維持一定水準，且已擬定未來的成長計畫，綜合評估本公司的布局策略達成性，未來可預期本公司不管是在美國亦或是全球的銷售佔比，皆會有屬於本公司的一席之地。

單位：億美元

項目/年度	2019	2020
全球成衣進口值	4,292	3,769
美國成衣進口值	838	641
美國佔全球成衣進口比重	19.52%	17.01%
振大公司營收	8.78	8.5
美國市場占有率	1.05%	1.33%
全球市場占有率	0.20%	0.23%

資料來源： World Trade Statistical Review 2021 (WTO)

3.市場未來之供需狀況與成長性

以需求面而言，成衣為民生之剛性需求，隨人均所得提高，衣著上的消費支出也隨之攀升，加上歐美地區疫情解封，「報復性消費」的能量也將湧現，短期而言，成衣產業的需求量因疫情解封，將產生爆炸性的需求量；長期而言，雖因近期受國際政經局勢影響與通膨上升現象持續中，但長期人均所得普遍向上，對於成衣的需求仍持穩步上升之趨勢。

以供給面而言，受新冠疫情影響，許多與成衣相關的實體百貨、通路零售商及專賣店因封城政策而無法營業，導致許多成衣廠的訂單被推遲或取消，自然淘汰了許多體質不佳的成衣廠；隨疫情逐步解封，市場復甦的需求加上報復性消費的市場動能推波助瀾，客戶訂單迅速回流，產生供不應求的情形，但因烏俄戰爭導致大宗商品與能源於全球價格飆升及通貨膨脹造成歐美等重要國際大國同步進行貨幣政策加速緊縮與升息，此不穩定國際政經狀況對於成衣業將是機會也是轉機。

4.競爭利基

A.多元角色扮演，穩固客戶關係

本公司近年爭取在客戶供應鏈端扮演更多的角色，以提升客戶信賴及依賴，在新冠疫情期間，設計部門更加活躍地提案及協助電子商務客戶控管庫存，皆有效提升客戶的信賴，對於客戶而言，本公司已是不可取代的研發及策略夥伴。

B.客戶結構優化，汰弱留強

本公司致力開發新客戶的同時，也隨時關切舊有客戶的發展，適逢後疫情時代的利多，成衣市場面臨供過於求，本公司仍定期評估客戶往來配合程度，陸續以更新、更強壯的品牌類型的客戶取而代之。

C.雙產區優勢，靈活調度

成衣產業已發展成熟，各成衣廠想要獲取額外利潤的機會，除研發特殊材質或機能的產品外，較難獲取額外利潤。本公司長年配合之馬達加斯加的產區，透過較低廉的勞工薪資水準及「非洲成長暨機會法案(AGOA)」輸美免關稅的優勢，將為本公司帶來更大利潤，在爭取訂單亦更具競爭優勢。

D.走在時代尖端，線上通路拓展

本公司累積多年與線上通路客戶往來經驗，舉凡數據分析、客戶需求預估、產品潮流趨勢等等，皆具備相當經驗與產業優勢；受新冠疫情影響，線上通路爆炸性成長，成為本公司挹注營收及獲利成長之動能。

5.發展遠景之有利、不利因素與因應對策

A.有利因素

(A)全球景氣復甦

隨著新冠肺炎疫苗的開發問世，在可預測的未來，世界各國疫情應能控制及趨緩，使得全球經濟景氣有望逐漸復甦，而成衣市場的需求亦能逐步回溫；另受疫情影響部分成衣廠自然淘汰，而大者恆大之成衣廠因營運及財務結構健全，在景氣復甦之帶動下，應可快速恢復整體營收及獲利。

(B)馬達加斯加產區成本優勢

本公司係美國頒布之非洲成長暨機會法案(African Growth and Opportunity Act, AGOA)適用之紡織業，於本公司自有之馬達加斯加產區製造及出口之成衣產品，享有輸入美國零關稅的優勢，同時因非洲馬達加斯加勞工薪資水準低廉，本公司在與品牌客戶議價及合作上，則享有較強之成本優勢。

(C)線上通路經驗

新冠疫情期間改變民眾生活型態、消費模式及習慣，消費者使用網路電商取代實體通路成為疫情期間強勁消費動能。本公司已布局多年與國際電商客戶合作往來經驗，熟稔國際電商客戶銷售策略，亦能在生產製程方面提供協助及回饋，形成良好之共榮關係。

B.不利因素及因應對策

(A)原物料價格上漲

近年天災、各國政治角力、歐美等重要國際大國同步進行貨幣政策加速緊縮與升息影響，加上國際原油價格的波動將會牽動紡織上游原物料價格的走勢，而原物料價格上漲導致本公司成本增加，勢必侵蝕本公司獲利。

因應對策：

本公司隨時關注上游原料之報價，並與各供應商保持良好互動，對於終端客戶訂單所需之主要原料積極比價及議價，本公司亦積極協調客戶轉移生產產區，如將工序較為簡化之成衣款式移至綜合成本較低的馬達加斯加產區，望可部份抵銷原物料價格上漲之壓力，進而保留本公司之盈利。

(B)人工薪資上漲

隨著越南逐步取代中國成為世界的工廠，員工工資逐漸上漲是必然的趨勢。

因應對策：

- a.調整在越南代工訂單級別，將快速訂單、高級訂單留在越南單的生產，成本要求嚴苛且可以忍受長交期的的訂單，則移轉非洲馬達加斯加產區生產。
- b.提升越南代工廠的生產效率。
- c.積極培養馬達加斯加當地勞工效率及技術成熟度，以降低當地生產成本。
- d.擴大馬達加斯加產線，在廠房腹地許可內，創造規模經濟優勢。
- e.提升馬達加斯加當地管理效能，減少不必要的管理財耗損。

(二)主要產品之重要用途及產製過程

1.主要產品之重要用途

主要產品	用途
日常服飾	日常保暖、舒適美觀之服飾。
流行服飾	因應時代潮流，主題性較為顯著服飾。
機能服飾	針對各種環境、運動，不同功能類別的服飾。
睡衣	睡眠專用服飾。

2. 產品之產製過程

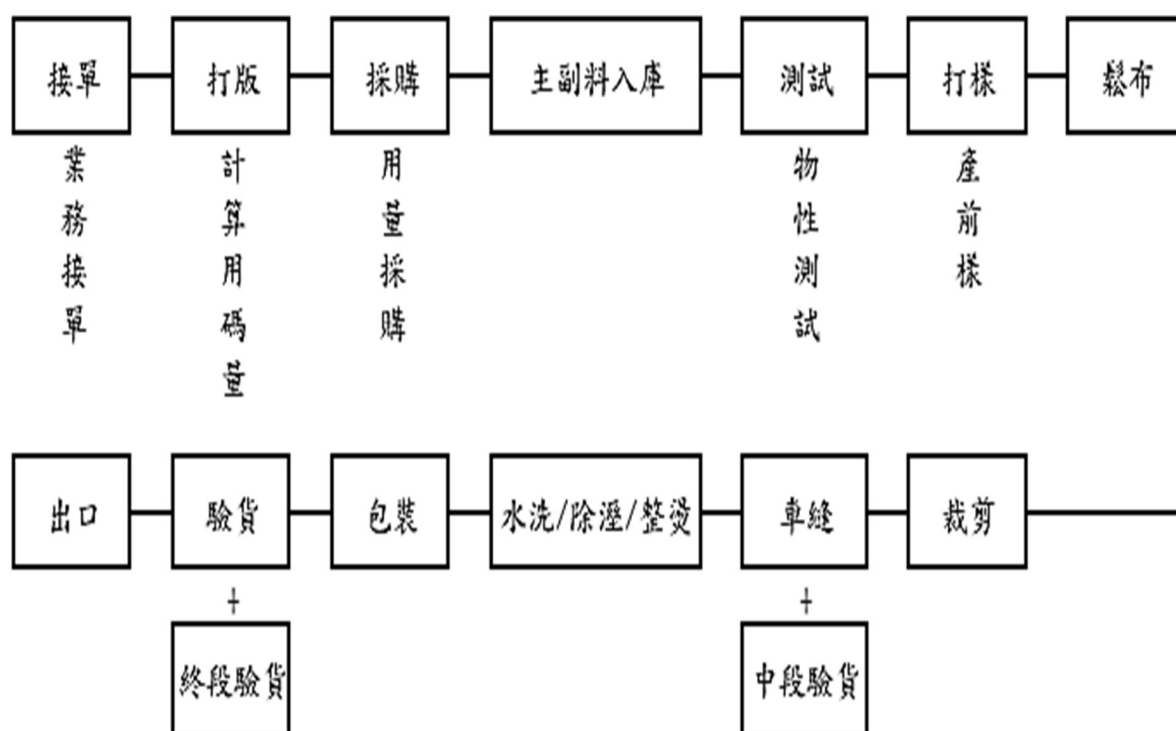

(三) 主要原料之供應狀況

成衣產業之主要原料分為主料(布)及副料(標籤、拉鍊及鈕釦等)，依客戶要求款式有不同的需求，本公司根據需求向國內外供應商進行採購，目前主要供應商均有各家配合，且皆維持長年穩定之合作關係，未有原料取得匱乏或供貨中斷之情事；另為因應未來趨勢(如機能布、可回收纖維等)，本公司持續開發新供應商，希望藉由積極尋求主要原料於生產基地之採購，以降低各種風險、提升供貨效率。

(四) 最近二年度任一年度中曾占進(銷)貨總額百分之十以上之客戶名稱及其進(銷)貨金額與比例與增減變動原因

1. 最近二年度任一年度中曾占進貨總額百分之十以上之供應商名稱及其進貨金額與比例，並說明其增減變動原因

單位：新臺幣仟元；%

項目	109 年度				110 年度			
	名稱	金額	占全年度進貨淨額比率	與發行人關係	名稱	金額	占全年度進貨淨額比率	與發行人關係
1	A	310,747	11.81	無	A	673,430	15.04	無
2	—	—	—	—	B	547,135	12.22	無
3	—	—	—	—	—	—	—	—
	其他	2,319,684	88.19		其他	3,257,982	72.74	
	進貨淨額	2,630,431	100.00		進貨淨額	4,478,546	100.00	

增減變動原因說明：主係配合客戶產品款式調整採購所致。

2.最近二年度任一年度中曾占銷貨總額百分之十以上之客戶名稱及其銷貨金額與比例，並說明其增減變動原因

單位：新臺幣仟元；%

項目	109 年度				110 年度			
	名稱	金額	占全年度銷貨淨額比率	與發行人關係	名稱	金額	占全年度銷貨淨額比率	與發行人關係
1	C	1,245,572	27.30	無	A	1,564,684	23.05	無
2	D	761,788	16.70	無	B	1,551,802	22.86	無
3	B	739,622	16.21	無	C	1,491,937	21.98	無
4	A	652,842	14.31	無	D	1,026,083	15.12	無
	其他	1,162,196	25.48		其他	1,152,336	16.99	
	銷貨淨額	4,562,020	100.00		銷貨淨額	6,786,842	100.00	

增減變動原因說明：主係受終端市場需求變化影響及本公司銷售策略調整所致。

(五)最近二年度生產量值

單位：仟打 產值：新臺幣仟元

年度 生產量值 主要商品	109 年度			110 年度		
	產能	產量 (註 2)	產值	產能	產量 (註 2)	產值
成衣	(註 1)	2,651	3,569,088	(註 1)	4,371	5,655,606

註 1：本公司係屬成衣業，其主要製程係成衣之縫紉階段，惟在縫製過程中，人員熟練度及產品加工複雜性，使用原料不同均會影響加工產出之速度，故無法計算機器設備之正常產能。

註 2：係包括委外加工生產及購買成衣之數量。

增減變動原因說明：

本公司 110 年產量及產值較 109 年增加，主係 110 年度因美國疫情趨緩，且疫苗施打率攀升，美國民眾消費需求復甦，百貨、通路及電商等客戶積極回補庫存，致本公司配合客戶訂單生產提高。

(六)最近二年度銷售量值

單位：仟打；仟元

年度 銷售量值 主要商品	109 年度				110 年度			
	內銷		外銷		內銷		外銷	
	量	值	量	值	量	值	量	值
成衣銷售收入	—	—	2,759	4,560,450	—	—	4,287	6,784,510
成衣代工收入	—	—	3	1,570	—	—	6	2,332
合計	—	—	2,762	4,562,020	—	—	4,293	6,786,842

增減變動原因說明：

本公司皆為美系客戶代工生產成衣服飾，故為 100%外銷。110 年度外銷及外銷值較 109 年度增加，主係 109 年度受新冠肺炎疫情爆發，各國實施封城或管制政策，實體服飾通路被迫關閉，民眾消費力道趨疲弱，但於 110 年度美國疫情趨緩，且疫苗施打率攀升，逐步鬆綁封城及管制政策放寬民眾外出活動限制，民眾消費需求復甦，百貨、通路及電商等客戶積極回補庫存所致。

三、最近二年度從業員工人數

單位：人

項目		年度	109 年度	110 年度	當年度截至 111 年 3 月 31 日
員工人數	經理級以上人員		57	70	69
	一般員工		4,140	5,087	5,027
	合計		4,197	5,157	5,096
平均年歲			31.59	31.62	32.85
平均服務年資			2.37	3.36	3.58
學歷分布比率 (%)	博士		0.02	0.02	0.02
	碩士		0.21	0.14	0.15
	大學		6.50	6.40	6.35
	專科		2.60	2.50	2.45
	高中職以下		90.67	90.94	91.03

四、環保支出資訊

最近年度及截至年報刊印日止，因污染環境所遭受之損失(包括賠償及環境保護稽查結果違反環保法規事項，應列明處分日期、處分字號、違反法規條文、違反法規內容、處分內容)，並揭露目前及未來可能發生之估計金額與因應措施，如無法合理估計者，應說明其無法合理估計之事實：無此情形。

五、勞資關係

(一)公司各項員工福利措施、進修、訓練、退休制度與其實施狀況，以及勞資間之協議與各項員工權益維護措施情形

(1)員工福利措施

除法規規範之員工基本權益保障之內容，如勞工保險及全民健康保險等，尚包含團保、出差旅行平安險、年終獎金及各子公司依當地國勞動法規定的福利。

本公司亦依法成立職工福利委員會，有效運作公司福利事宜，除對員工之婚、喪、病及生育予以各項補助外，尚有下午茶、年節禮金及提供部門同仁聚餐經費補助，不定期輔以辦理各項活動，以調劑員工身心，並加強員工間之聯誼。

(2)進修及訓練

公司視人才為公司重要資產，為使各階層同仁充份瞭解所擔負之任務內容及專業知識，不定期舉辦員工教育訓練，持續不斷吸收新知。本公司訓練課程概分成新進人員職前訓練、員工在職專業訓練以及管理職能訓練等三類。

A.新進人員職前訓練

由人力資源部門專人引導新人，介紹公司文化與價值觀、產業概況、組織制度、各部門職掌功能、產品及客戶等，協助新進人員及早熟悉工作環境並進入狀況，快速融入團隊。

B.員工在職專業訓練

員工在職專業訓練採取 OST(On Site Training)及 OJT(On Job Training)方式為主，並依員工之工作需求與專長，規劃不同程度之內、外訓練課程，以提高員工之工作績效。

C.管理職能訓練

依管理人員階層別及所需具備的管理職能開設相關課程，如團隊管理、跨部門溝通、危機管理、簡報技巧等。此外，為做好經驗傳承與管理，進行企業內部講師訓練 TT (Train The Trainer)，本公司亦規劃講師培訓課程，以維持授課品質。

(3)退休制度

本公司依相關法令規定，辦理員工退休事宜，適用勞動基準法之工作年資，每滿1年給與2個基數，超過15年之工作年資(30個基數)，每滿1年，給與1個基數，最高總數以45個基數為限，在該退休辦法下，退休金給付由本公司負擔。自94年7月1日起配合「勞工退休金條例」(以下簡稱「新制」)實施之後，員工得選擇適用「勞動基準法」，或選擇適用新制保留適用該條例前之工作年資。原適用「勞動基準法」之員工如經選擇新制後之服務年資或新制施行後到職之員工，其服務年資改採確定提撥制，其退休金給付由本公司按月依每月工資百分之六提撥退休金，儲存於勞工退休金個人專戶。

本公司之各海外子公司則依當地勞動法規進行社會保險及退休準備，包含達到法令退休年齡時可領取退休金，藉此保障退休後之生活。

(4)勞資間之協議與各項員工權益維護措施情形

為營造和諧之勞資關係，公司除了依法令規定制定員工工作手冊，以明確規範各項勞動條件，保障員工權益外，並依法令規定設立勞資會議、職工福利委員會、員工申訴信箱等，員工之各項權益可透過上述各項管道取得公平合理之處理；本公司成立迄今，未曾有發生損及員工權益之事項。各海外子公司則依當地國勞動法規規定之辦理，勞工權益依當地國勞動法給予保障，亦無發生損及員工權益之情事。

(二)最近年度及截至年報刊印日止，因勞資糾紛所遭受之損失、目前與未來可能發生之估計金額及因應措施：無。

六、資通安全管理

(一)敘明資通安全風險管理架構、資通安全政策、具體管理方案及投入資通安全管理之資源等

1.資通安全風險管理架構

本公司設置一名資安主管負責檢視、制定及推動資訊安全政策，並定期向行政管理主管報告資安管理概況及運作情形，未來將視相關法令增設資安人員。

2.資通安全政策

資安面向	資安控制項	相關作業	查核驗證
外部資安防禦	網路安全管理	(1)設置防火牆區隔內、外網路 (2)定期檢視/調整防火牆政策 (3)管控內外部網管存取行為及控制	強化內、外部網路存取安全性
	電腦病毒防護	(1)由閘道至端點的完整防護機制 (2)進行郵件過濾及掃毒 (3)伺服器/電腦定期弱點檢測及系統更新作業 (4)病毒防護與惡意程式行為監控	強化內部資訊環境及服務安全性
內部資安管控	資料保護與系統/應用程式存取控制	(1)內部資料存取權限控管 (2)內部資料轉出/傳輸控管 (3)人員帳號權限管理與審核 (4)人員異動帳號權限檢視及調整	確保公司內部資料保護機制
	資訊紀錄保護	(1)透過管理系統進行以下措施 (2)內、外部系統存取管控/紀錄 (3)異常事件管控/紀錄/警告 (4)針對相關上述紀錄加以保存	確保紀錄之有效性及佐證能力並符合法規

	資訊安全事件管理	(1)建立資安事件處理程序	強化資安事件處理程序，降低發生可能性 與營運衝擊
資安觀念養成	資訊安全政策與教育訓練	(1)不定期由管理階層檢視、制定、核准、公布資訊安全政策 (2)透過教育訓練、資安宣導、提升同仁資安素養	確認資安政策之適用性、有效性及改善檢討；提升同仁資安素養

3. 具體管理方案及投入資通安全管理之資源：

- (1)宣導：公告重要及即時之資安訊息，以傳達資訊保護及資訊安全重要規定及注意事項。
 - (2)教育訓練：社交工程-釣魚演練，進行社交工程說明、攻擊手法、防範方式等教育訓練課程。
 - (3)嚴格禁止員工使用非法軟體或非經授權之資訊軟體，資訊軟體之安裝須經權限主管同意後，由資訊單位協助安裝。
 - (4)重要資訊系統資料應建置適當之備份或監控機制，維持其可用性及完整性。
- (二) 列明最近年度及截至年報刊印日止，因重大資通安全事件所遭受之損失、可能影響及因應措施，如無法合理估計者，應說明其無法合理估計之事實：無。

七、重要契約：無。

陸、財務狀況

一、最近五年度簡明資產負債表及綜合損益表

(一)簡明資產負債表及綜合損益表

1.簡明資產負債表

(1)合併財務報告

單位：新臺幣仟元

項目	年度	最近五年度財務資料				
		106年	107年	108年	109年 (重編後)	110年
流動資產		1,772,248	2,309,039	2,223,598	2,639,908	4,378,707
不動產、廠房及設備		214,046	223,281	240,326	270,507	325,046
無形資產		3,172	4,195	4,554	5,258	4,336
其他資產		36,907	101,936	120,017	154,753	199,303
資產總額		2,026,373	2,638,451	2,588,495	3,070,426	4,907,392
流動負債	分配前	1,156,292	1,474,990	1,068,228	1,086,286	1,732,131
	分配後	1,156,292	1,474,990	1,068,228	1,136,592	1,882,099 (註2)
非流動負債		2,689	8,981	10,538	103,515	78,996
負債總額	分配前	1,158,981	1,483,971	1,078,766	1,189,801	1,811,127
	分配後	1,158,981	1,483,971	1,078,766	1,240,107	1,961,095 (註2)
歸屬於母公司業主之權益		867,392	1,154,480	1,509,729	1,880,625	3,086,505
股本		485,167	497,650	500,528	503,067	599,871
資本公積		60,205	74,206	79,585	87,649	802,004
保留盈餘	分配前	329,566	587,065	938,222	1,213,605	1,705,947
	分配後	319,863	587,065	938,222	1,138,145	1,555,979
其他權益		(7,546)	(4,390)	(8,426)	(17,009)	(21,317) (註2)
庫藏股票		—	(51)	(180)	—	—
非控制權益		—	—	—	—	9,760
共同控制下前手權益		—	—	—	93,313	—
權益總額	分配前	867,392	1,154,480	1,509,729	1,880,625	3,096,265
	分配後	867,392	1,154,480	1,509,729	1,830,319	2,946,297

資料來源：各年度經會計師查核簽證之合併財務報告

註1：110年度因共同控制下之組織重組，重編109年度財務報表，使財務資料可一致性表達。

註2：截至年報刊印日止，110年度盈餘分派案業經董事會通過，尚待股東會承認後分派。

(2)個體財務報告

單位：新臺幣仟元

項目	年度	最近五年度財務資料				
		106年	107年	108年	109年 (重編後)	110年
流動資產		1,716,666	2,317,310	2,232,805	2,546,361	4,276,337
不動產、廠房及設備		109,825	113,145	128,621	120,067	118,335
無形資產		1,707	2,878	2,987	3,537	4,038
其他資產		143,848	223,331	255,679	297,490	399,713
資產總額		1,972,046	2,656,664	2,620,092	2,967,455	4,798,423
流動負債	分配前	1,101,965	1,493,203	1,102,057	1,040,905	1,682,902
	分配後	1,101,965	1,493,203	1,102,057	1,091,211	1,832,870 (註2)
非流動負債		2,689	8,981	8,306	45,925	29,016
負債總額	分配前	1,104,654	1,502,184	1,110,363	1,086,830	1,711,918
	分配後	1,104,654	1,502,184	1,110,363	1,137,136	1,861,886 (註2)
歸屬於母公司業主之權益		867,392	1,154,480	1,509,729	1,880,625	3,086,505
股本		485,167	497,650	500,528	503,067	599,871
資本公積		60,205	74,206	79,585	87,649	802,004
保留盈餘	分配前	329,566	587,065	938,222	1,213,605	1,705,947
	分配後	319,863	587,065	938,222	1,138,145	1,555,979 (註2)
其他權益		(7,546)	(4,390)	(8,426)	(17,009)	(21,317)
庫藏股票		—	(51)	(180)	—	—
非控制權益		—	—	—	—	—
共同控制下前手權益		—	—	—	93,313	—
權益總額	分配前	867,392	1,154,480	1,509,729	1,880,625	3,086,505
	分配後	867,392	1,154,480	1,509,729	1,830,319	2,936,537

資料來源：各年度經會計師查核簽證之個體財務報告

註1：110年度因共同控制下之組織重組，重編109年度財務報表，使財務資料可一致性表達。

註2：截至年報刊印日止，110年度盈餘分派案業經董事會通過，尚待股東會承認後分派

2.簡明綜合損益表

(1)合併財務報告

單位：新臺幣仟元

項 目	最近五年度財務資料				
	106年	107年	108年	109年 (重編後)	110年
營業收入	4,042,456	5,080,570	5,317,445	4,562,020	6,786,842
營業毛利	637,913	761,801	855,557	844,933	1,235,224
營業損益	230,257	316,171	454,493	360,860	715,393
營業外收入及支出	(9,851)	40,980	969	95,280	31,606
稅前淨利	220,406	357,151	455,462	456,140	746,999
繼續營業單位本期淨利	168,524	267,202	351,157	365,302	583,011
停業單位損失	—	—	—	—	—
本期淨利(損)	168,524	267,202	351,157	365,302	583,011
本期其他綜合損益(稅後淨額)	(7,041)	3,156	(4,036)	(15,374)	(6,161)
本期綜合損益總額	161,483	270,358	347,121	349,928	576,850
淨利歸屬於母公司業主	168,524	267,202	351,157	276,210	567,802
淨利歸屬於共同控制下前手權益	—	—	—	89,092	15,160
淨利歸屬於非控制權益	—	—	—	—	49
綜合損益總額歸屬於母公司業主	161,483	270,358	347,121	266,800	563,494
綜合損益總額歸屬於共同控制下前手權益	—	—	—	83,128	13,094
綜合損益總額歸屬於非控制權益	—	—	—	—	262
每股盈餘(元)	\$3.66	\$5.39	\$7.04	\$6.93	\$10.47

資料來源：各年度經會計師查核簽證之合併財務報告

註1：110年度因共同控制下之組織重組，重編109年度財務報表，使財務資料可一致性表達。

(2) 國際財務報導準則－個體財務報表

單位：新臺幣仟元

項 目	年 度	最近五年度財務資料				
		106年	107年	108年	109年 (重編後)	110年
營業收入		3,892,313	5,080,570	5,317,445	4,560,450	6,784,510
營業毛利		557,190	683,173	778,909	696,776	1,059,522
營業損益		224,875	310,541	460,660	411,507	686,861
營業外收入及支出		(5,110)	45,754	(6,633)	44,385	49,896
稅前淨利		219,765	356,295	454,027	455,892	736,757
繼續營業部門本期淨利		168,524	267,202	351,157	365,302	582,962
停業單位損失		—	—	—	—	—
本期淨利(損)		168,524	267,202	351,157	365,302	582,962
本期其他綜合損益(稅後淨額)		(7,041)	3,156	(4,036)	(15,374)	(6,374)
本期綜合損益總額		161,483	270,358	347,121	349,928	576,588
淨利歸屬於母公司業主		168,524	267,202	351,157	276,210	567,802
淨利歸屬於共同控制下前手 權益		—	—	—	89,092	15,160
淨利歸屬於非控制權益		—	—	—	—	—
綜合損益總額歸屬於母公司業 主		161,483	270,358	347,121	266,800	563,494
綜合損益總額歸屬於共同控制 下前手權益		—	—	—	83,128	13,094
綜合損益總額歸屬於非控制權 益		—	—	—	—	—
每股盈餘(元)		\$3.66	\$5.39	\$7.04	\$6.93	\$10.47

資料來源：各年度經會計師查核簽證之個體財務報告

註1：110年度因共同控制下之組織重組，重編109年度財務報表，使財務資料可一致性表達。

(二) 最近五年度簽證會計師姓名及其查核意見

年度	會計師事務所名稱	會計師姓名	查核意見
106年度	資誠聯合會計師事務所	李燕娜	無保留意見
107年度	資誠聯合會計師事務所	李燕娜	無保留意見
108年度	資誠聯合會計師事務所	李燕娜	無保留意見
109年度	資誠聯合會計師事務所	李燕娜、吳偉豪	無保留意見
110年度	德昌聯合會計師事務所	林之凱、陳文彬	無保留意見

二、最近五年度財務分析

(一)合併財務分析

分析項目		最近五年度財務分析				
		106年	107年	108年	109年 (重編後)	110年
財務結構 (%)	負債占資產比率	57.19	56.24	41.68	38.75	36.91
	長期資金占不動產、廠房及設備比率	406.49	521.07	632.59	733.49	976.87
償債能力 (%)	流動比率	153.27	156.55	208.16	243.02	252.79
	速動比率	100.56	92.15	122.55	159.02	153.40
	利息保障倍數	71.35	40.46	52.87	98.15	174.92
經營能力	應收款項週轉率(次)	7.97	6.35	5.64	4.22	4.48
	平均收現日數	46	58	65	86	81
	存貨週轉率(次)	8.21	6.25	5.20	4.33	4.52
	應付款項週轉率(次)	9.44	7.47	6.97	6.54	7.64
	平均銷貨日數	45	59	71	84	81
	不動產、廠房及設備週轉率(次)	18.32	23.23	22.94	17.86	22.79
	總資產週轉率(次)	2.48	2.18	2.03	1.61	1.70
獲利能力	資產報酬率(%)	10.50	11.77	13.71	13.04	14.70
	權益報酬率(%)	22.88	26.43	26.36	21.55	23.43
	稅前純益佔實收資本額比率(%)	45.43	71.77	91.00	90.67	124.53
	純益率(%)	4.17	5.26	6.60	8.01	8.59
	每股盈餘(元)	3.66	5.39	7.04	7.29	10.47
現金流量	現金流量比率(%)	註1	註1	20.05	21.70	註1
	現金流量允當比率(%)	1.53	註1	20.71	51.78	註1
	現金再投資比率(%)	註1	註1	13.04	10.95	註1
槓桿度	營運槓桿度	1.09	1.05	1.07	1.14	1.11
	財務槓桿度	1.01	1.03	1.02	1.01	1.01

最近二年度各項財務比率變動原因(若增減變動未達20%者可免分析)：

- 1.長期資金占固定資產比率：主係本公司最近二年度無重大資本支出，惟股東權益隨著各年度獲利上升所致，致長期資金占固定資產比率增加。
- 2.利息保障倍數：主係本公司持續獲利，致利息保障倍數增加。
- 3.不動產、廠房及設備週轉率：主係購置廠房及設備，且本公司營運獲利狀況成長，終端市場需求增加，銷貨金額同步增加，致不動產、廠房及設備週轉率增加。
- 4.稅前純益佔實收資本比率、每股盈餘：主係因本期稅前淨利較去年同期增加所致。
- 5.現金流量比率、現金流量允當比率、現金再投資比率：主係營業活動之淨現金流量減少所致。

資料來源：各年度經會計師查核簽證之合併財務報告

註1：營運活動淨現金流量為負，不予計算。

(二)國際財務報導準則一個體財務報表

分析項目		最近五年度財務分析				
		106年	107年	108年	109年 (重編後)	110年
財務結構 (%)	負債占資產比率	56.02	56.54	42.38	36.62	35.68
	長期資金占不動產、廠房及設備比率	792.24	1,028.29	1,180.24	1,604.56	2,632.80
償債能力 (%)	流動比率	155.78	155.19	202.60	244.63	254.10
	速動比率	103.08	90.52	117.35	148.15	146.19
	利息保障倍數	71.14	40.37	54.20	140.20	226.03
經營能力	應收款項週轉率(次)	7.77	6.39	5.64	4.22	4.48
	平均收現日數	47	58	65	86	81
	存貨週轉率(次)	8.47	6.34	5.08	4.49	4.53
	應付款項週轉率(次)	9.78	7.42	6.52	6.43	7.30
	平均銷貨日數	44	58	72	81	81
	不動產、廠房及設備週轉率(次)	35.61	45.57	43.99	36.68	56.92
	總資產週轉率(次)	2.45	2.20	2.02	1.63	1.75
獲利能力	資產報酬率(%)	10.79	11.86	13.57	13.17	15.08
	權益報酬率(%)	22.88	26.43	26.36	21.55	23.47
	稅前純益佔實收資本額比率(%)	45.30	71.60	90.71	90.62	122.82
	純益率(%)	4.33	5.26	6.60	8.01	8.59
	每股盈餘(元)	3.66	5.39	7.04	7.29	9.72
現金流量	現金流量比率(%)	註1	註1	20.46	8.22	註1
	現金流量允當比率(%)	註1	註1	17.41	27.86	註1
	現金再投資比率(%)	註1	註1	14.68	4.37	註1
槓桿度	營運槓桿度	1.03	1.02	1.04	1.05	1.03
	財務槓桿度	1.01	1.03	1.02	1.01	1.00

最近二年度各項財務比率變動原因(若增減變動未達20%者可免分析)：

- 1.長期資金占固定資產比率：主係本公司最近二年度無重大資本支出，惟股東權益隨著各年度獲利上升所致，致長期資金占固定資產比率增加。
- 2.利息保障倍數：本公司持續獲利，致利息保障倍數增加。
- 3.不動產、廠房及設備週轉率：主係購置廠房及設備，且本公司營運獲利狀況成長，終端市場需求增加，銷貨金額同步增加，致不動產、廠房及設備週轉率(次)增加。
- 4.稅前純益佔實收資本比率、每股盈餘：主係因110年隨疫情逐步解封，市場復興的需求加上報復性消費的市場功能，客戶訂單迅速回流致本期稅前淨利較去年同期增加所致。
- 5.現金流量比率、現金流量允當比率、現金再投資比率：主係營業活動之淨現金流量減少所致。

資料來源：各年度經會計師查核簽證之個體財務報告

註1：營運活動淨現金流量為負，不予計算。

註2：年報本表末端，應列示如下之計算公式：

1.財務結構

(1)負債占資產比率=負債總額/資產總額。

(2)長期資金占不動產、廠房及設備比率=(權益總額+非流動負債)/不動產、廠房及設備淨額。

2.償債能力

(1)流動比率=流動資產/流動負債。

(2)速動比率=(流動資產-存貨-預付費用)/流動負債。

(3)利息保障倍數=所得稅及利息費用前純益/本期利息支出。

3.經營能力

- (1)應收款項(包括應收帳款與因營業而產生之應收票據)週轉率=銷貨淨額/各期平均應收款項(包括應收帳款與因營業而產生之應收票據)餘額。
- (2)平均收現日數=365/應收款項週轉率。
- (3)存貨週轉率=銷貨成本/平均存貨額。
- (4)應付款項(包括應付帳款與因營業而產生之應付票據)週轉率=銷貨成本/各期平均應付款項(包括應付帳款與因營業而產生之應付票據)餘額。
- (5)平均銷貨日數=365/存貨週轉率。
- (6)不動產、廠房及設備週轉率=銷貨淨額/平均不動產、廠房及設備淨額。
- (7)總資產週轉率=銷貨淨額/平均資產總額。

4.獲利能力

- (1)資產報酬率=[稅後損益+利息費用×(1-稅率)]/平均資產總額。
- (2)權益報酬率=稅後損益/平均權益淨額。
- (3)純益率=稅後損益/銷貨淨額。
- (4)每股盈餘=(歸屬於母公司業主之損益-特別股股利)/加權平均已發行股數。

5.現金流量

- (1)現金流量比率=營業活動淨現金流量/流動負債。
- (2)淨現金流量允當比率=最近五年度營業活動淨現金流量/最近五年度(資本支出+存貨增加額+現金股利)。
- (3)現金再投資比率=(營業活動淨現金流量-現金股利)/(不動產、廠房及設備毛額+長期投資+其他非流動資產+營運資金)。

6.槓桿度

- (1)營運槓桿度=(營業收入淨額-變動營業成本及費用)/營業利益。
- (2)財務槓桿度=營業利益/(營業利益-利息費用)。

三、最近年度財務報告之審計委員會審查報告：

振大環球股份有限公司

審計委員會審查報告書

董事會造送本公司民國 110 年度之營業報告書、財務報表及盈餘分配案，其中財務報表業經德昌聯合會計師事務所林之凱會計師及陳文彬會計師查核完竣，並出具查核報告。上述各項表冊業經本審計委員會審查完竣，認為尚無不符，爰依證券交易法第十四條之四及公司法第二百一十九條規定繕具報告，敬請 鑒核。

此致

振大環球股份有限公司民國 111 年度股東常會

審計委員會召集人：葉佳鑫 

中華民國 111 年 5 月 18 日

- 四、最近年度經會計師查核簽證之公司合併財務報告：請參閱本年報附件一。
- 五、最近年度經會計師查核簽證之公司個體財務報告：請參閱本年報附件二。
- 六、公司及其關係企業最近年度及截至年報刊印日止，如有發生財務週轉困難情事，應列明其對本公司財務狀況之影響：無。

柒、財務狀況及財務績效檢討分析及風險事項

一、財務狀況

單位：新臺幣仟元；%

項目	年度	109 年度 (重編後)	110 年度	差 異	
				金額	百分比
流動資產		2,639,908	4,378,707	1,738,799	65.87
不動產、廠房及設備		270,507	325,046	54,539	20.16
無形資產		5,258	4,336	(922)	(17.54)
其他資產		154,753	199,303	44,550	28.79
資產總額		3,070,426	4,907,392	1,836,966	59.83
流動負債		1,086,286	1,732,131	645,845	59.45
非流動負債		103,515	78,996	(24,519)	(23.69)
負債總額		1,189,801	1,811,127	621,326	52.22
股本		503,067	599,871	96,804	19.24
資本公積		87,649	802,004	714,355	815.02
保留盈餘		1,213,605	1,705,947	492,342	40.57
其他權益		(17,009)	(21,317)	(4,308)	25.33
共同控制下前手權益		93,313	—	(93,313)	(100.00)
非控制權益		—	9,760	9,760	100.00
權益總額		1,880,625	3,096,265	277,583	18.39
<p>一、重大變動項目之主要原因及其影響(前後期變動達百分之二十以上，且變動金額達新臺幣一仟萬元以上者)：</p> <p>(一)流動資產：主係隨110年下半年歐美成衣市場需求復甦，終端客戶訂單增加本公司應收款項以及存貨相對成長所致。</p> <p>(二)不動產、廠房及設備：主係本公司為持續增加自有產能，增加資本支出所致。</p> <p>(三)其他資產：主係110年度本公司訂單量持續增加及因疫情塞港缺櫃影響，致使本公司生產備貨之預付款較去年同期增加。</p> <p>(四)流動負債：主係隨110年下半年訂單需求復甦，本公司為因應訂單需求，採購較多原物料，110年度應付款項增加較多。</p> <p>(五)非流動負債：主係本期所得稅負債以及租賃負債支付所致。</p> <p>(六)資本公積：主係110年度辦理現金增資所致。</p> <p>(七)保留盈餘：主係110年度營運獲利良好，稅後淨利大幅成長挹注保留盈餘增加所致。</p> <p>(八)共同控制下前手權益：110年9月取得Gama子公司股權，屬共同控制下之組織重組，則視為自始取得後重編產生所致。</p> <p>二、影響重大者之未來因應計畫：</p> <p>上述變動對本公司並無重大不利影響，且本公司整體表現尚無重大異常，應無需擬定因應計畫。</p>					

二、財務績效

單位：新臺幣仟元；%

項目	年度	109 年度 (重編後)	110 年度	差異	
				金額	百分比(%)
營業收入		4,562,020	6,786,842	2,224,822	48.77
營業成本		(3,717,087)	(5,551,618)	(1,834,531)	49.35
營業毛利		844,933	1,235,224	390,291	46.19
營業費用		(484,073)	(519,831)	(35,758)	7.39
營業利益		360,860	715,393	354,533	98.25
營業外收入及支出		95,280	31,606	(63,674)	(66.83)
稅前淨利		456,140	746,999	290,859	63.77
所得稅費用		(90,838)	(163,988)	(73,150)	80.53
本期淨利		365,302	583,011	217,709	59.60
本期其他綜合損益		(15,374)	(6,161)	9,213	(59.93)
本期綜合損益總額		349,928	576,850	226,922	64.85

一、重大變動項目之主要原因及其影響前後期變動達百分之二十以上，且變動金額達新臺幣一仟萬元者：

(一)營業收入、成本及毛利：本公司110年度營業收入較去年同期增加，主係110下半年度海外市場疫情趨緩，疫苗施打率攀升，民眾消費需求復甦，百貨、通路及電商等客戶積極回補庫存，使得本公司營收快速成長並且帶動成本及毛利的拉升。

(二)營業利益：本公司110年度營業收入較去年同期增加下，致使本期營業利益同步增長。

(三)營業外收入及支出：主係110年度其他收入減少所致。

(四)稅前淨利：主係110年度營業利益增加所致。

(五)所得稅費用：主係110年度稅前淨利增加所致。

(六)本期淨利：主係110年度海外市場疫情趨緩，終端客戶訂單成長快速，致本公司營業收入快速成長。

(七)本期綜合損益：主係110年度國外營運機構財務報表轉換之兌換損失減少所致。

(八)本期綜合損益總額：主係110年度淨利增加所致。

二、預期銷售數量與其依據，對公司未來財務業務之可能影響及因應計畫：
本公司係依據年度銷售目標、客戶營運概況及目前接單情形等因素，預期本公司營運應無重大異常，故毋須擬定因應計畫。

三、現金流量

1.最近兩年度流動性分析

單位：新臺幣仟元

會計項目	年度	109 年度 (重編後)	110 年度	增(減)比例(%)
現金流量允當比率	51.78	(12.58)	(124.30)	
現金再投資比率	10.95	(9.93)	(190.68)	

變動達 20%者分析如下：

現金流量比率、現金流量允當比率及現金再投資比率下降，主係下列因素：

(1)110年度隨新冠疫情逐步解封，終端市場需求開始復甦與消費需求湧現，終端客戶積極回補庫存，故本期營業收入、應收帳款及備料所需之原物料庫存大幅增加。

(2)本公司110年度投資GOLDEN VIGOROUS JOINT STOCK COMPANY及GAMA TEXTILE MADAGASCAR SARL所致。

(3)本公司110年度辦理現金增資新台幣71,000仟元所致。

2.未來一年現金流動性分析

單位：新臺幣仟元

期初 現金 餘額	預計全年來自 營業活動 淨現金流量②	預計全年來自 投資活動 淨現金流量③	預計全年來自 籌資活動 淨現金流量④	期末 現金數額	預計現金不足額之 補救措施	
				①+②+③+④	融資計劃	理財計劃
①						
644,736	255,985	(37,032)	(159,955)	703,735	—	—
一、本年度現金流量變動情形分析： (1) 營業活動：主係營業收入持續成長，故產生營業活動現金流入。 (2) 投資活動：主係因營運購置設備，故投資活動現金流出。 (3) 籌資活動：主係銀行借款及發放現金股利，故籌資活動現金流出。 二、預計現金不足額之補救措施：本公司無預計現金不足額之情形，故不適用。						

四、最近年度重大資本支出對財務業務之影響：無。

五、最近年度轉投資政策、其獲利或虧損之主要原因、改善計畫及未來一年投資計畫

1.轉投資政策

本公司之轉投資政策係以成衣設計及製造為主相關之事業，主要目的係提供本公司既有及未來潛在客戶更具附加價值的服務，尚無從事其他行業之投資，且依經董事會或股東會討論通過之「投資循環」、「關係人交易管理辦法」及「取得或處分資產管理辦法」等相關辦法作為遵循之依據。

2.最近年度轉投資事業獲利或虧損之主要原因及改善計畫

單位：新臺幣仟元

轉投資事業	主要 營業項目	110年度認列 之投資損益	獲利或虧損 之主要原因	改善計畫
GIANT LANCE INTERNATIONAL LTD.	轉投資相關事業	401	—	—
GREAT VICTORY INNOTECH COMPANY LIMITED	打樣中心及租賃 相關	(3,104)	疫情影響導致 獲利下降	提升生產效率及 成本控管
唯你質感股份有限公司	轉投資相關事業	(5)	—	—
GAMA TEXTILE MADAGASCAR SARL	成衣加工	9,999	—	—
GOLDEN VIGOROUS JOINT STOCK COMPANY	成衣加工	431	—	—
GREAT GLOBAL INTERNATIONAL CO., LTD	成衣加工	120	—	—

3.未來一年投資計畫：強化越南打樣中心於集團內定位，提高相關打樣比例，藉由越南較低之工資，以利提升獲利。

六、風險事項分析及評估

(一)利率、匯率變動、通貨膨脹情形對公司損益之影響及未來因應措施

1.利率變動對公司損益之影響及未來因應措施

本公司營運以自有資金為主，並搭配銀行借款為輔，現況 110 年度利息費用支出佔營收比為 0.07%；109 年度利息費用支出佔營收比為 0.09%，雖因全球各國因通貨膨脹預期而進行貨幣緊縮與升息政策，本公司目前財務穩健，並持續深化與銀行端合作，隨時掌握市場利率變化趨勢，故市場利率波動對本公司之營運現金流量不具重大影響。

2.匯率變動對公司損益之影響及未來因應措施

本公司主要原物料採購及對外銷售主要係以美元計價為主，透過相關主要以美元計價收入與支出之應收及應付款項可互相沖抵，可產生相當程度之自然避險效果。本公司 109 年度兌換損失為 22,992 仟元；110 年度兌換利益為 7,357 仟元，分別佔營收比為 0.50%及 0.11%，故匯率波動對本公司之營運獲利影響不具重大影響。

3.通貨膨脹情形對公司損益之影響及未來因應措施

本公司長期觀察及參考市場原物料價格之現況與未來波動進行對客戶之報價，針對不同產品屬性之客戶進行機動性報價調整，此外原物料供應商多為長期與本公司深化合作，本公司將持續向客戶與供應商保持良好互動關係，以利反映相關原物料成本並維持公司穩定獲利成長，故通貨膨脹情形對本公司之營運獲利影響不具重大影響。

(二)從事高風險、高槓桿投資、資金貸與他人、背書保證及衍生性商品交易之政策、獲利或虧損之主要原因及未來因應措施

本公司以長期穩健經營為首要財務政策，本公司未從事高風險、高槓桿投資、資金貸與他人、背書保證等作業。本公司從事衍生性商品交易，皆依照本公司訂定之「衍生性商品交易管理辦法」及內部控制制度之投資循環規定辦理。

(三)未來研發計畫及預計投入之研發費用

1.未來研發計畫

根據麥肯錫顧問公司(McKinsey & Company)統計，全球運動產業於 2021 年成長約 14%，已恢復至 2019 年 98%的水準，其中中國成長 23%，美國成長 15%，成長率超過 2015 年至 2019 年平均成長率的兩倍。於 2022 年度雖因各種新變種病毒依然肆虐造成了一些不確定性，因疫情時期健康意識的提高使許多人對運動和一般健身有了新的認識，越來越多的人致力於更健康積極的生活，運動產業將持續復甦。無縫成衣具備舒適性、平滑貼身、輕盈、美感外觀等特性，可帶給消費者舒適性與高度活動自由特性，降低消費者因摩擦產生之不適感及減少縫線鬆脫之困擾。本公司將持續與現有及潛在客戶推展



無縫成衣產品，藉由與具有研發能力之布廠協同合作，提高相關無縫成衣之設計應用於客戶。

2. 預計投入之研發費用

本公司 109 及 110 年度研發費用金額分別為 614 仟元及 817 仟元，佔各期營業收入比率分別為 0.13% 及 0.12%，研發費用預計以佔營業收入 1% 以內，本公司將持續強化設計團隊人才之培養，將隨新布料技術上市或技術應用於客戶產品進度逐步編製團隊，藉由本公司設計團隊與客戶合作之高度默契及執行力，以確保本公司於相關產業之高度競爭優勢。

(四) 國內外重要政策及法律變動對公司財務業務之影響及因應措施

本公司及子公司各項業務之執行均朝向符合主管機關法令規定辦理，並隨時注意國內外重要政策更動及法律變革，提供經營階層決策參考，以充分了解掌握外在資訊，並即時因應國內外政經情勢變化。最近年度及截至年報刊印日止，本公司未有因國內外重要政策及法率變動對財務業務造成重大影響之情事。

(五) 科技改變(包括資通安全風險)及產業變化對公司財務業務之影響及因應措施

本公司及子公司隨時注意所處產業相關之科技改變及技術發展，持續配合產業及市場脈動提升相關產業上之工藝技術，致力於技術的整合及技術的提升以符合客戶需求。

本公司針對資通安全風險已訂定資訊安全政策與相關辦法。最近年度及截至年報刊印日止，本公司未有因科技改變(含資通安全風險)及產業變化而對公司財務業務有重大影響之情形。

(六) 企業形象改變對企業危機管理之影響及因應措施

本公司及子公司一向秉持專業和誠信之經營原則，重視企業形象和風險管理，持續強化公司內部管理及提升品質管理能力，最近年度及截至年報刊印日止，本公司未有因企業形象改變而致公司面臨危機管理之情事。

(七) 進行併購之預期效益、可能風險及因應措施

本公司最近年度及本年度截至年報刊印日止，並無併購之情事。

(八) 擴充廠房之預期效益、可能風險及因應措施

本公司截至年報刊印日止尚無擴充廠房之計畫。

(九) 進貨或銷貨集中所面臨之風險及因應措施

1. 進貨集中：

本公司主要業務為成衣之設計、製造與銷售，產品分為運動服飾、流行服飾、家居服飾等，因本公司為依照客戶訂單進行接單式生產，相關原物料採購之材質皆須依照客戶之標準或樣式進行採購，故本公司未與供應商簽訂大量採購合約之情事。另本公司產品多樣化，主要供應商當中除終端客戶指定布廠外，均維持多家供應商往來合作，故未有進貨集中之風險。

2.銷貨集中：

本公司之銷貨客戶多元且分散，銷售對象主要為美國知名電商平台、百貨公司及實體通路客戶等，且多為國際知名品牌通路及客戶，本公司之銷售渠道多元且藉由此布局達到訂單分散之目的，最近年度本公司前幾大客戶營業收入占比約為 20%上下，故無銷貨集中之情事。

(十)董事、監察人或持股超過百分之十之大股東，股權之大量移轉或更換對公司之影響、風險及因應措施：

本公司最近年度及本年度截至年報刊印日止，無此情形發生。

(十一)經營權之改變對公司之影響、風險及因應措施：

本公司最近年度及本年度截至年報刊印日止，並未有經營權改變之情事。

(十二)訴訟或非訴訟事件：本公司最近年度及本年度截至年報刊印日止，無此情形發生。

(十三)其他重要風險及因應措施：本公司及子公司除上述各項風險事項評估說明外，截至年報刊印日止，並無其他重要風險事項。

七、其他重要事項：無。

捌、特別記載事項

一、關係企業相關資料

(一) 關係企業合併營業報告書

1. 關係企業組織圖(日期：110 年 12 月 31 日)

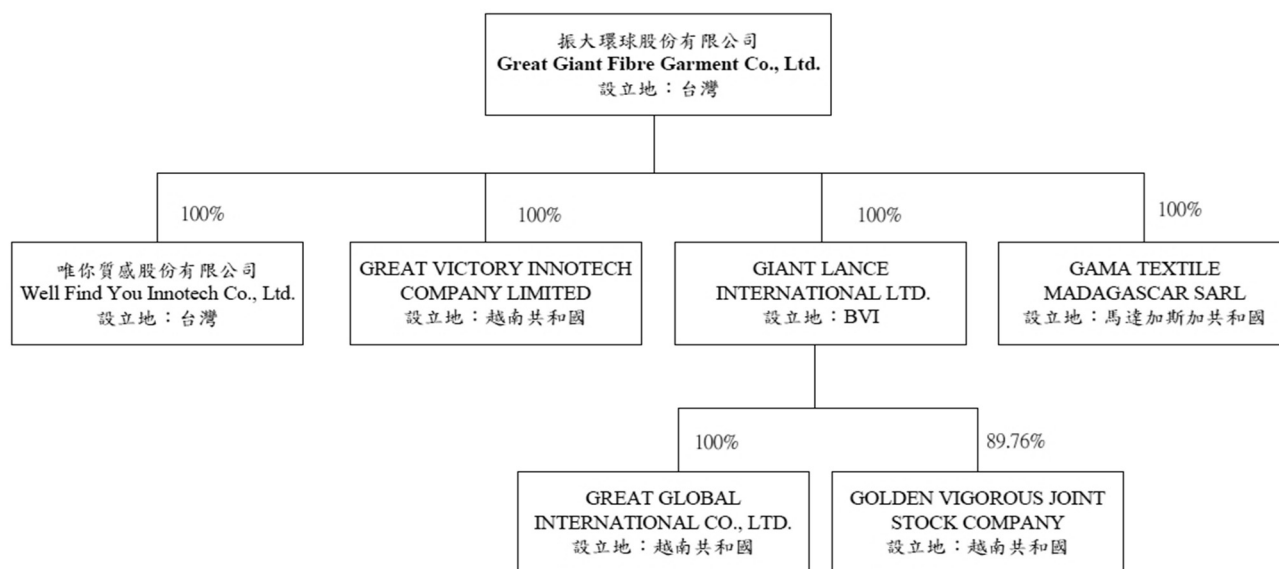

2.關係企業基本資料

單位：新臺幣仟元

企業名稱	設立日期	地址	實收資本額	主要營業或生產項目
GIANT LANCE INTERNATIONAL LTD.	86.04.22	英屬維京群島	264,634 (美金 9,564 仟元)	轉投資相關事業
GREAT GLOBAL INTERNATIONAL CO., LTD.	96.04.06	越南共和國	135,247 (越南盾 111,345,578 仟元)	成衣加工製造業
GAMA TEXTILE MADAGASCAR SARL	104.09.17	馬達加斯加共和國	9,139 (阿里亞里 1,320,000 仟元)	成衣加工製造業
GOLDEN VIGOROUS JOINT STOCK COMPANY	106.06.09	越南共和國	120,829 (越南盾 99,475,000 仟元)	成衣加工製造業
GREAT VICTORY INNOTECH COMPANY LIMITED	107.01.11	越南共和國	82,718 (越南盾 68,100,000 仟元)	設計打樣暨外發管理中心
唯你質感股份有限公司	107.11.27	台灣	1,800	轉投資相關事業

3.推定為有控制與從屬關係者其相同股東資料：無。

4.關係企業董事、監察人及總經理之姓名及其對該企業之持股或出資情形

企業名稱	職稱	姓名或代表人	持有股份	
			股數(仟股)	持股%
GIANT LANCE INTERNATIONAL LTD.	董事	許公任	註	100%
GREAT GLOBAL INTERNATIONAL CO., LTD.	董事	許公任	註	100%
GAMA TEXTILE MADAGASCAR SARL	代表人	唐幼莊	註	100%
	董事	許公任		
GOLDEN VIGOROUS JOINT STOCK COMPANY	董事	許公任	註	89.76%
GREAT VICTORY INNOTECH COMPANY LIMITED	董事	許公任	註	100%
唯你質感股份有限公司	董事長/代表人	李哲宇	180	100%

註：該公司係有限公司。

5. 關係企業營運概況

110年12月31日；單位：新台幣仟元

項次	企業名稱	資本額	資產總額	負債	淨值	營業收入	營業(損)益	稅後(損)益
1	GIANT LANCE INTERNATIONAL LTD.	264,634	263,456	(83,097)	180,359	0	(157)	401
2	GREAT GLOBAL INTERNATIONAL CO., LTD.	135,247	233,019	(137,129)	95,890	804,895	(11,129)	120
3	GAMA TEXTILE MADAGASCAR SARL	9,139	207,225	(95,402)	111,823	313,696	32,799	25,159
4	GOLDEN VIGOROUS JOINT STOCK COMPANY	120,829	126,209	(46,404)	79,805	113,043	(11,044)	(10,380)
5	GREAT VICTORY INNOTECH COMPANY LIMITED	82,718	67,128	(1,127)	66,001	16,396	(3,137)	(3,104)
6	唯你質感股份有限公司	1,800	1,354	(2)	1,352	0	(18)	(5)

註：GAMA TEXTILE MADAGASCAR SARL 及 GOLDEN VIGOROUS JOINT STOCK COMPANY 皆為 110 年度期中取得。

(二) 關係企業合併財務報表：詳附件一。

(三) 關係企業報告書：不適用。

二、最近年度及年報刊印日止，私募有價證券辦理情形：無。

三、最近年度及截至年報刊印日止，子公司持有或處分本公司股票情形：無。

四、其他必要補充說明事項：無。

五、最近年度及截至年報刊印日止，如發生證券交易法第三十六條第三項第二款所定對股東權益或證券價格有重大影響之事項：

(一) 變更簽證會計師者。但變更事由係會計師事務所內部調整者，不包括在內：

本公司於 111 年 4 月 7 日經董事會通過更換本公司簽證會計師事務所及簽證會計師案，鑑於營運考量及內部管理需要，擬由原資誠聯合會計師事務所之李燕娜與吳偉豪會計師，更換為德昌聯合會計師事務所之林之凱與陳文彬會計師，並委由其出具 110 年度財務報告。

附件一、110 年度合併財務報告暨會計師查核報告

關聯企業合併財務報告聲明書

本公司民國 110 年度(自民國 110 年 1 月 1 日至 12 月 31 日止)依「關係企業合併營業報告書、關係企業合併財務報表及關係報告書編製準則」應納入編製關係企業合併財務報告之公司與依國際財務報導準則第 10 號應納入編製母子公司合併財務報告之公司均相同，且關係企業合併財務報告所應揭露相關資訊於前揭母子公司合併財務報告中均已揭露，爰不再另行編製關係企業合併財務報告。

特此聲明

公司名稱：振大環球股份有限公司



負責人：許公任



中 華 民 國 1 1 1 年 4 月 2 8 日

會計師查核報告

振大環球股份有限公司 公鑒：

查核意見

振大環球股份有限公司及其子公司民國一一〇年十二月三十一日之合併資產負債表，暨民國一一〇年一月一日至十二月三十一日之合併綜合損益表、合併權益變動表、合併現金流量表，以及合併財務報告附註（包括重大會計政策彙總），業經本會計師查核竣事。

依本會計師之意見，上開合併財務報告在所有重大方面係依照證券發行人財務報告編製準則暨經金融監督管理委員會認可並發布生效之國際財務報導準則、國際會計準則、解釋及解釋公告編製，足以允當表達振大環球股份有限公司及其子公司民國一一〇年十二月三十一日之合併財務狀況，暨民國一一〇年一月一日至十二月三十一日之合併財務績效及合併現金流量。

查核意見之基礎

本會計師係依照會計師查核簽證財務報表規則及一般公認審計準則執行查核工作。本會計師於該等準則下之責任將於會計師查核合併財務報告之責任段進一步說明。本會計師所隸屬事務所受獨立性規範之人員已依會計師職業道德規範，與振大環球股份有限公司及其子公司保持超然獨立，並履行該規範之其他責任。本會計師相信已取得足夠及適切之查核證據，以作為表示查核意見之基礎。

關鍵查核事項

關鍵查核事項係指依本會計師之專業判斷，對振大環球股份有限公司及其子公司民國一一〇年度合併財務報告之查核最為重要事項。該等事項已於查核合併財務報告整體及形成查核意見之過程中予以因應，本會計師並不對該等事項單獨表示意見。

茲對振大環球股份有限公司及其子公司民國一一〇年度合併財務報表之關鍵查核事項敘明如下：

特定銷貨收入出貨發生真實性

振大環球股份有限公司及其子公司民國一一〇年度對符合特定標準之特定銷貨客戶收入，基於重要性及審計準則公報對收入認列預設為顯著風險，因此本會計師將特定銷貨客戶其銷貨收入出貨發生真實性評估為關鍵查核事項。

本會計師針對上述特定銷貨客戶銷貨收入之出貨發生真實性事項已執行之主要查核程序如下：

1. 瞭解及測試特定銷貨客戶之收入認列攸關內部控制設計及執行。
2. 針對特定銷貨客戶銷貨收入中選取樣本，檢視相關佐證文件及測試收款情況，以確認交易出貨發生之真實性。

強調事項

如合併財務報告附註三(三)所述，振大環球股份有限公司於民國一一〇年九月取得 GAMA TEXTILE MADAGASCAR SARL 公司 100% 股權，該股權取得係屬共同控制下之組織重組，參照財團法人中華民國會計研究發展基金會公布之 IFRS 問答集及相關函釋，於編製比較合併財務報表時，應視為自始取得，並重編比較期間之合併財務報表。

其他事項－前期由其他會計師查核

振大環球股份有限公司民國一〇九年合併財務報告係由其他會計師查核，並於民國一一〇年五月十七日出具無保留意見之查核報告。

其他事項－個體財務報告

振大環球股份有限公司業已編制民國一一〇年度之個體財務報表，並經本會計師出具無保留意見加強調及其他事項段落之查核報告在案，備供參考。

管理階層與治理單位對合併財務報告之責任

管理階層之責任係依照證券發行人財務報告編製準則編製允當表達之合併財務報告，且維持與合併財務報告編製有關之必要內部控制，以確保合併財務報告未存有導因於舞弊或錯誤之重大不實表達。

於編製合併財務報告時，管理階層之責任亦包括評估振大環球股份有限公司繼續經營之能力、相關事項之揭露，以及繼續經營會計基礎之採用，除非管理階層意圖清算振大環球股份有限公司或停止營業，或除清算或停業外別無實際可行之其他方案。

振大環球股份有限公司及其子公司之治理單位（含審計委員會）負有監督財務報導流程之責任。

會計師查核合併財務報告之責任

本會計師查核合併財務報告之目的，係對合併財務報告整體是否存有導因於舞弊或錯誤之重大不實表達取得合理確信，並出具查核報告。合理確信係高度確信，惟依照一般公認審計準則執行之查核工作無法保證必能偵出合併財務報告存有之重大不實表達。不實表達可能導因於舞弊或錯誤。如不實表達之個別金額或彙總數可合理預期將影響合併財務報告使用者所作之經濟決策，則被認為具有重大性。

本會計師依照一般公認審計準則查核時，運用專業判斷並保持專業上之懷疑。

本會計師亦執行下列工作：

1. 辨認並評估合併財務報告導因於舞弊或錯誤之重大不實表達風險；對所評估之風險設計及執行適當之因應對策；並取得足夠及適切之查核證據以作為查核意見之基礎。因舞弊可能涉及共謀、偽造、故意遺漏、不實聲明或踰越內部控制，故未偵出導因於舞弊之重大不實表達之風險高於導因於錯誤者。
2. 對與查核攸關之內部控制取得必要之瞭解，以設計當時情況下適當之查核程序，惟其目的非對振大環球股份有限公司內部控制之有效性表示意見。
3. 評估管理階層所採用會計政策之適當性，及其所作會計估計與相關揭露之合理性。

4. 依據所取得之查核證據，對管理階層採用繼續經營會計基礎之適當性，以及使振大環球股份有限公司及其子公司繼續經營之能力可能產生重大疑慮之事件或情況是否存在重大不確定性，作出結論。本會計師若認為該等事件或情況存在重大不確定性，則須於查核報告中提醒合併財務報告使用者注意合併財務報告之相關揭露，或於該等揭露係屬不適當時修正查核意見。本會計師之結論係以截至查核報告日所取得之查核證據為基礎。惟未來事件或情況可能導致振大環球股份有限公司及其子公司不再具有繼續經營之能力。
5. 評估合併財務報告（包括相關附註）之整體表達、結構及內容，以及合併財務報告是否允當表達相關交易及事件。
6. 對於振大環球股份有限公司及其子公司內組成個體之財務資訊取得足夠及適切之查核證據，以對合併財務報告表示意見。本會計師負責振大環球股份有限公司及其子公司查核案件之指導、監督及執行，並負責形成振大環球股份有限公司及其子公司查核意見。

本會計師與治理單位溝通之事項，包括所規劃之查核範圍及時間，以及重大查核發現（包括於查核過程中所辨認之內部控制顯著缺失）。

本會計師亦向治理單位提供本會計師所隸屬事務所受獨立性規範之人員已遵循會計師職業道德規範中有關獨立性之聲明，並與治理單位溝通所有可能被認為會影響會計師獨立性之關係及其他事項（包括相關防護措施）。

本會計師從與治理單位溝通之事項中，決定對振大環球股份有限公司及其子公司民國一一〇年度合併財務報告查核之關鍵查核事項。本會計師對查核報告中敘明該等事項，除非法令不允許公開揭露特定事項，或在極罕見情況下，本會計師決定不於查核報告中溝通特定事項，因可合理預期此溝通所產生之負面影響大於所增進之公眾利益。

德 昌 聯 合 會 計 師 事 務 所

會 計 師：林 之 凱 



會 計 師：陳 文 彬 



核准文號：行政院金融監督管理委員會證券期貨局
金管證審字第 1050038061 號
金管證審字第 1020049365 號

中 華 民 國 一 一 一 年 四 月 二 十 八 日

振大環球股份有限公司及子公司

合併資產負債表
民國110及109年12月31日

單位：新台幣仟元

代碼	項 目	附 註	110年12月31日		109年12月31日 (重編後)	
			金 額	%	金 額	%
	流動資產					
1100	現金及約當現金	四(五)、六(一)	\$ 644,736	13	\$ 244,875	8
1110	透過損益按公允價值衡量之金融資產-流動	四(六)、六(二)	44,078	1	124,693	4
1136	按攤銷後成本衡量之金融資產-流動	四(六)、六(四)	112,180	2	128,047	4
1170	應收帳款淨額	四(六)、六(五)	1,824,634	37	1,205,721	40
1200	其他應收款	四(六)	4,129	-	11,408	-
1210	其他應收款-關係人	四(六)、七	48	-	48	-
1220	本期所得稅資產		9,678	-	-	-
130x	存貨	四(七)、六(六)	1,562,711	32	838,231	27
1410	預付款項		158,871	3	74,296	3
1470	其他流動資產		17,642	-	12,589	-
11xx	流動資產合計		4,378,707	88	2,639,908	86
	非流動資產					
1517	透過其他綜合損益按公允價值 衡量之金融資產-非流動	四(六)、六(三)	3,813	-	5,000	-
1600	不動產、廠房及設備	四(八)、四(十)、六(七)、八	325,046	7	270,507	9
1755	使用權資產	四(十)、四(十一)、六(八)	143,775	3	122,276	4
1780	無形資產	四(九)、四(十一)	4,336	-	5,258	-
1840	遞延所得稅資產	四(十五)、六(十七)	28,047	2	18,083	1
1900	其他非流動資產	六(十一)	23,668	-	9,394	-
15xx	非流動資產合計		528,685	12	430,518	14
1xxx	資產總計		\$ 4,907,392	100	\$ 3,070,426	100
	流動負債					
2100	短期借款	四(十二)、六(九)(二十一)	\$ 344,576	7	\$ 240,109	8
2130	合約負債-流動	六(十四)	62	-	33,764	1
2150	應付票據		22,439	-	27,554	1
2170	應付帳款		916,232	19	536,111	18
2180	應付帳款-關係人	七	-	-	686	1
2210	其他應付款	六(十)	244,192	5	100,351	3
2230	本期所得稅負債	四(十五)、六(十七)	174,505	4	119,256	4
2280	租賃負債-流動	四(十一)、六(八)	15,284	-	17,559	1
2300	其他流動負債		14,841	-	10,896	-
21xx	流動負債合計		1,732,131	35	1,086,286	37
	非流動負債					
2560	本期所得稅負債-非流動	四(十五)、六(十七)	23,559	-	35,338	1
2570	遞延所得稅負債	四(十五)、六(十七)	3,527	-	3,527	-
2580	租賃負債-非流動	四(十一)、六(八)	51,894	1	64,650	2
2612	其他非流動負債		16	-	-	-
25xx	非流動負債合計		78,996	1	103,515	3
2xxx	負債總計		1,811,127	36	1,189,801	40
	權益	六(十三)				
3110	普通股股本		599,871	12	503,067	16
3200	資本公積		802,004	16	87,649	3
3300	保留盈餘					
3310	法定盈餘公積		129,122	3	101,583	3
3350	未分配盈餘		1,576,825	33	1,112,022	36
3400	其他權益		(21,317)	-	(17,009)	(1)
35xx	共同控制下前手權益		-	-	93,313	3
36xx	非控制權益		9,760	-	-	-
3xxx	權益總計		3,096,265	64	1,880,625	60
2-3xxx	負債及權益總計		\$ 4,907,392	100	\$ 3,070,426	100

(隨附之附註係本合併財務報告之一部分，請併同參閱)

董事長：許公任



經理人：李紹賢



會計主管：李哲宇



振大環球股份有限公司及子公司

合併綜合損益表
民國110及109年1月1日至12月31日

單位：新台幣仟元，惟
每股盈餘為元

代碼	項 目	附 註	110年度		109年度 (重編後)	
			金 額	%	金 額	%
4000	營業收入	四(十七)、六(十四)	\$ 6,786,842	100	\$ 4,562,020	100
5000	營業成本	四(七)、六(六)	(5,551,618)	(82)	(3,717,087)	(81)
5900	營業毛利		1,235,224	18	844,933	19
	營業費用					
6100	推銷費用		(209,714)	(3)	(195,926)	(4)
6200	管理費用		(302,973)	(4)	(280,978)	(7)
6300	研究發展費用		(8,171)	-	(6,142)	-
6450	預期信用減損利益(損失)	四(六)、六(五)	1,027	-	(1,027)	-
6000	營業費用合計		(519,831)	(7)	(484,073)	(11)
6900	營業利益		715,393	11	360,860	8
	營業外收入及支出					
7100	利息收入	六(十五)	9,642	-	4,594	-
7010	其他收入	六(十五)	35,848	-	123,104	3
7020	其他利益及損失	六(十五)	(9,589)	-	(27,723)	(1)
7050	財務成本	六(十五)	(4,295)	-	(4,695)	-
7000	營業外收入及支出合計		31,606	-	95,280	2
7900	稅前淨利		746,999	11	456,140	10
7950	所得稅利益(費用)	四(十五)	(163,988)	(2)	(90,838)	(2)
8200	本期淨利		583,011	9	365,302	8
	其他綜合損益：	四(十六)				
8310	不重分類至損益之項目					
8311	確定福利計劃之再衡量數		(94)	-	21	-
8316	透過其他綜合損益按公允價值衡量 之權益工具投資未實現損益淨額		(2,887)	-	-	-
8360	後續可能重分類至損益之項目					
8361	國外營運機構財務報表換算之兌換差額		(3,976)	-	(18,286)	-
8367	透過其他綜合損益按公允價值衡量 之債務工具投資未實現損益淨額		-	-	(972)	-
8399	與可能重分類之項目相關之所得稅		796	-	3,863	-
8300	其他綜合損益淨額		(6,161)	-	(15,374)	-
8500	本期綜合損益總額		\$ 576,850	9	\$ 349,928	8
	淨利歸屬於：					
8610	本公司業主		\$ 567,802	9	\$ 276,210	6
8615	共同控制下前手權益		15,160	-	89,092	2
8620	非控制權益		49	-	-	-
8600			\$ 583,011	9	\$ 365,302	8
	綜合損益總額歸屬於：					
8710	本公司業主		\$ 563,494	9	\$ 266,800	6
8715	共同控制下前手權益		13,094	-	83,128	2
8720	非控制權益		262	-	-	-
8700			\$ 576,850	9	\$ 349,928	8
	每股盈餘：	六(十八)				
9750	基本每股盈餘		\$ 10.47		\$ 6.93	
9850	稀釋每股盈餘		\$ 10.42		\$ 6.89	

(隨附之附註係本合併財務報告之一部分，請併同參閱)

董事長：許公任



經理人：李煜賢



會計主管：李哲宇





振大環球股份有限公司及子公司

合併財務報表

民國110年12月31日

單位：新台幣千元

	資本公積				保留盈餘			其他權益				非控制權益	權益總額
	普通股本	發行溢價	員工認股權	法定盈餘公積	未分配盈餘	國外營運機構財務報表換算之兌換差額	確定福利計畫再衡量數	透過其他綜合損益按公允價值衡量之金融資產未實現損益	庫藏股票	共同控制下前手權益			
民國109年1月1日餘額	\$ 500,528	\$ 77,693	\$ 1,892	\$ 66,467	\$ 871,755	\$ -	\$ 1,522	\$ (49)	\$ (180)	\$ -	\$ -	\$ 1,509,729	
追溯適用及追溯重編之影響數	-	-	-	-	-	-	-	-	-	10,185	-	10,185	
民國109年1月1日重編後餘額	500,528	77,693	-	66,467	871,755	(9,899)	1,522	(49)	(180)	10,185	-	1,519,914	
本期淨利	-	-	-	-	276,210	-	-	-	-	89,092	-	365,302	
本期其他綜合損益	-	-	-	-	-	(8,653)	21	(778)	-	(5,964)	-	(15,374)	
員工認股權酬勞成本	-	-	4,256	-	-	-	-	-	-	-	-	4,256	
員工行使認股權	2,539	7,939	(4,131)	-	-	-	-	-	-	-	-	6,347	
盈餘指撥及分配：	-	-	-	-	-	-	-	-	-	-	-	-	
提列法定盈餘公積	-	-	-	35,116	(35,116)	-	-	-	-	-	-	-	
處分透過其他綜合損益按公允價值衡量之債券工具	-	-	-	-	(827)	-	-	827	-	-	-	-	
庫藏股轉讓員工	-	-	-	-	-	-	-	-	180	-	-	180	
民國109年12月31日餘額	\$ 503,067	\$ 85,632	\$ 2,017	\$ 101,583	\$ 1,112,022	\$ (18,552)	\$ 1,543	\$ -	\$ -	\$ 93,313	\$ -	\$ 1,880,625	
民國110年1月1日餘額	\$ 503,067	\$ 85,632	\$ 2,017	\$ 101,583	\$ 1,112,022	\$ (18,552)	\$ 1,543	\$ -	\$ -	\$ 93,313	\$ -	\$ 1,880,625	
本期淨利	-	-	-	-	567,802	-	-	-	-	15,160	49	583,011	
本期其他綜合損益	-	-	-	-	-	(1,327)	(94)	(2,887)	-	(2,066)	213	(6,161)	
員工認股權酬勞成本	-	-	3,380	-	-	-	-	-	-	-	-	3,380	
員工行使認股權	650	2,032	(1,057)	-	-	-	-	-	-	-	-	1,625	
現金增資	71,000	710,000	-	-	-	-	-	-	-	-	-	781,000	
盈餘指撥及分配：	-	-	-	-	-	-	-	-	-	-	-	-	
提列法定盈餘公積	-	-	-	27,539	(27,539)	-	-	-	-	-	-	-	
本公司股東現金股利	-	-	-	-	(50,306)	-	-	-	-	-	-	(50,306)	
本公司股東股票股利	25,154	-	-	-	(25,154)	-	-	-	-	-	-	-	
非控制權益	-	-	-	-	-	-	-	-	-	-	9,498	9,498	
組織重整	-	-	-	-	-	-	-	-	-	(106,407)	-	(106,407)	
民國110年12月31日餘額	\$ 599,871	\$ 797,664	\$ 4,340	\$ 129,122	\$ 1,576,825	\$ (19,879)	\$ 1,449	\$ (2,887)	\$ -	\$ -	\$ 9,760	\$ 3,096,265	

(隨附之附註係本合併財務報告之一部分，請併同參閱)



董事長：許公任



經理人：李昭賢



會計主管：李哲宇

振大環球股份有限公司及子公司

合併現金流量表

民國110及109年1月1日至12月31日



單位：新台幣仟元
109年度
(重編後)

項 目	110年度	109年度 (重編後)
營業活動之現金流量：		
本期稅前淨利	\$ 746,999	\$ 456,140
調整項目：		
不影響現金流量之收益費損項目		
折舊費用	74,563	50,250
攤銷費用	1,421	1,338
預期信用減損損失(利益)	(1,027)	1,027
透過損益按公允價值衡量金融資產之淨損失(利益)	12,950	(373)
存貨跌價及呆滯損失	26,077	-
財務成本	4,295	4,695
利息收入	(9,642)	(4,594)
員工認股權酬勞成本	3,380	4,256
與營業活動相關之資產/負債變動數		
應收帳款(增加)減少	(617,862)	(253,449)
其他應收款(含關係人)(增加)減少	7,294	46,068
存貨(增加)減少	(731,901)	29,870
預付款項(增加)減少	(81,515)	(23,236)
其他流動資產(增加)減少	(4,650)	6,444
淨確定福利資產(增加)減少	-	36
其他非流動資產(增加)減少	(3,515)	7,064
合約負債增加(減少)	(58,280)	(60,697)
應付票據增加(減少)	(5,115)	6,989
應付帳款(含關係人)增加(減少)	368,697	(13,174)
其他應付款增加(減少)	99,745	(12,289)
其他流動負債增加(減少)	14,841	1,958
淨確定福利負債-非流動增加(減少)	34	-
營運產生之現金流入	(153,211)	248,323
收取之利息	9,642	4,594
支付之利息	(3,274)	(3,505)
退還(支付)之所得稅	(140,565)	(13,700)
營業活動之淨現金流入	(287,408)	235,712

(續下頁)

振大環球股份有限公司子公司
合併現金流量表
民國110及109年1月1日至12月31日



(接上頁)

單位：新台幣仟元
109年度
(重編後)

項 目	110年度	109年度 (重編後)
投資活動之現金流量：		
取得透過損益按公允價值衡量之金融資產	\$ (67,840)	\$ (124,320)
取得透過其他綜合損益按公允價值衡量之金融資產	(1,700)	-
處分透過其他綜合損益按公允價值衡量之金融資產	-	26,904
處分透過損益按公允價值衡量之金融資產	135,505	-
取得按攤銷後成本衡量之金融資產	-	(6,627)
按攤銷後成本衡量之金融資產到期還本	15,867	-
採用權益法之投資增加	(190,382)	-
購置不動產、廠房及設備	(20,573)	(21,121)
處分不動產、廠房及設備價款	-	245
取得無形資產	(1,802)	(2,148)
存出保證金減少	(2,640)	458
其他非流動負債	16	-
投資活動之淨現金流入(流出)	<u>(133,549)</u>	<u>(126,609)</u>
籌資活動之現金流量：		
租賃本金償還	(16,052)	(17,329)
舉借短期借款	104,467	56,611
應付短期票券	-	(86,973)
員工執行認股權	1,625	6,347
庫藏股轉讓員工	-	180
發放現金股利	(50,306)	-
現金增資	781,000	-
籌資活動之淨現金流入(流出)	<u>820,734</u>	<u>(41,164)</u>
匯率變動對現金及約當現金之影響	84	(9,654)
本期現金及約當現金增加數	399,861	58,285
期初現金及約當現金餘額	244,875	186,590
期末現金及約當現金餘額	<u>\$ 644,736</u>	<u>\$ 244,875</u>

(隨附之附註係本合併財務報告之一部分，請併同參閱)

董事長：許公任



經理人：李昭賢



會計主管：李哲宇



振大環球股份有限公司
合併財務報告附註
民國 110 及 109 年度
(金額除另予註明者外，係以新台幣仟元為單位)

一、公司沿革

振大環球股份有限公司(原名:振大纖維股份有限公司)(以下簡稱本公司)於中華民國設立，本公司主要營業項目為成衣、紡織品製造及其原、副料進出口買賣等。

本公司股票自民國 111 年 1 月起經財團法人中華民國證券櫃檯買賣中心核准，於該中心之興櫃股票櫃檯買賣。

二、通過財務報告之日期及程序

本合併財務報告於民國 111 年 4 月 28 日經董事會通過後發布。

三、新發布及修訂準則及解釋之適用

(一)適用經金融監督管理委員會(以下簡稱金管會)認可並發布生效之國際財務報導準則(IFRS)、國際會計準則(IAS)、解釋(IFRIC)及解釋公告(SIC)(以下簡稱 IFRSs)

適用修正後之金管會認可並發布生效之 IFRSs 將不致造成本公司會計政策之重大變動。

(二)民國 111 年適用之金管會認可之 IFRSs

<u>新發布 / 修正 / 修訂準則及解釋</u>	<u>IASB 發布之生效日</u>
「IFRSs 2018-2020 之年度改善」	2022 年 1 月 1 日 (註 1)
IFRS 3 之修正「對觀念架構之引述」	2022 年 1 月 1 日 (註 2)
IAS 16 之修正「不動產、廠房及設備：達到預定使用狀態前之價款」	2022 年 1 月 1 日 (註 3)
IAS 37 之修正「虧損性合約 - 履行合約之成本」	2022 年 1 月 1 日 (註 4)

註 1：IFRS 9 之修正適用於民國 111 年 1 月 1 日以後開始之年度報導期間所發生之金融負債之交換或條款修改；IAS 41「農業」之修正適用於民國 111 年 1 月 1 日以後開始之年度報導期間之公允價值衡量；IFRS 1「首次採用 IFRSs」之修正係追溯適用於民國 111 年 1 月 1 日以後開始之年度報導期間。

註 2：收購日在年度報導期間開始於民國 111 年 1 月 1 日以後之企業合併適用此項修正。

註 3：於民國 110 年 1 月 1 日以後始達管理階層預期運作方式之必要地點及狀態之廠房、不動產及設備適用此項修正。

註 4：於民國 111 年 1 月 1 日尚未履行所有義務之合約適用此項修正。

截至本合併財務報告通過發布日止，本公司及子公司仍持續評估其他準則、解釋之修正對財務狀況與財務績效之影響，相關影響待評估完成時予以揭露。

(三)國際會計準則理事會(IASB)已發布但尚未經金管會認可並發布生效之 IFRSs

新發布 / 修正 / 修訂準則及解釋	IASB 發布之生效日 (註1)
IFRS 10 及 IAS 28 之修正「投資者與其關聯企業或合資間之資產出售或投入」	待國際會計準則理事會決定
IFRS 17「保險合約」	2023年1月1日
IFRS 17之修正	2023年1月1日
IFRS 17之修正「初次適用 IFRS 17 及 IFRS 9—比較資訊」	2023年1月1日
IAS 1 之修正「負債分類為流動或非流動」	2023年1月1日
IAS 1 之修正「會計政策之揭露」	2023年1月1日 (註2)
IAS 8 之修正「會計估計之定義」	2023年1月1日 (註3)
IAS 12 之修正「與單一交易所產生之資產及負債有關之遞延所得稅」	2023年1月1日 (註4)

註 1：除另註明外，上述新發布 / 修正 / 修訂準則或解釋係於各該日期以後開始之年度期間生效。

註 2：於民國 112 年 1 月 1 日以後開始之年度報導期間推延適用此項修正。

註 3：於民國 112 年 1 月 1 日以後開始之年度報導期間所發生之會計估計變動及會計政策變動適用此項修正。

註 4：於民國 111 年 1 月 1 日就租賃及除役義務之暫時性差異認列遞延所得稅外，該修正係適用於民國 111 年 1 月 1 日以後所發生之交易。

除上述影響外，截至本合併財務報告通過發布日止，本公司及子公司仍持續評估其他準則、解釋之修正對財務狀況與財務績效之影響，相關影響待評估完成時予以揭露。

四、重大會計政策之彙總說明

本合併財務報告所採用之重大會計政策彙總說明如下。除另有說明者外，下列會計政策已一致適用於本合併財務報告之所有表達期間。

(一)遵循聲明

本合併財務報告係依照證券發行人財務報告編製準則及經金管會認可並發布生效之 IFRSs 編製。

(二)編製基礎

除按公允價值衡量之金融工具外，本合併財務報告係依歷史成本基礎編製，歷史成本，對資產而言，係指為取得資產所支付之現金、約當現金或其他對價之公允價值；對負債而言，係指承擔義務時所收取之金額，或為清償負債而預期將支付的金額。

(三) 合併基礎

本合併財務報告係包含本公司及由本公司所控制個體（子公司）之財務報告。合併綜合損益表已納入被收購或被處分子公司於當期自收購日起或至處分日止之營運損益。子公司之財務報告已予調整，以使其會計政策與合併公司之會計政策一致。於編製合併財務報告時，各個體間之交易、帳戶餘額、收益及費損已全數予以銷除。子公司之綜合損益總額係歸屬至本公司業主及非控制權益，即使非控制權益因而成為虧損餘額。

1. 列入合併財務報告之子公司：

投資公司名稱	子公司名稱	業務性質	持有權益%		備註
			110年 12月31日	109年 12月31日	
本公司	GIANT LANCE INTERNATIONAL LTD. (GLI)	轉投資相關事業	100%	100%	
本公司	GREAT VICTORY INNOTECH COMPANY LIMITED(GVI)	打樣中心及租賃 相關	100%	100%	
本公司	唯你質感股份有限 公司(唯你質感)	成衣及服飾品製 造業	100%	100%	(註1)
本公司	GAMA TEXTILE MADAGASCAR SARL	成衣加工	100%	100%	(註2)
GLI	GREAT GLOBAL INTERNATIONAL CO., LTD. (GGI)	成衣加工	100%	100%	
GLI	GOLDEN VIGOROUS JOINT STOCK COMPANY(GV)	成衣加工	89.76%	-	(註3)

註1:於民國108年7月辦理停業登記，並於民國109年11月由鑫願景國際股份有限公司更名為唯你質感股份有限公司。

註2:本公司為擴大自有產能及降低相關營運成本，於民國110年9月24日經董事會決議以美金3,838仟元向關係人收購其持有GAMA公司之100%股權，收購基準日為民國110年9月25日。前述交易係屬共同控制下之組織重整，故參照財團法人中華民國會計研究發展基金會公布之IFRS問答集及相關解釋函規定，於編制比較個體財務報表時，應視為自始即已合併，並追溯重編前期比較合併財務報表，相關股權調整認列為共同控制下之前手權益

註3:本公司為擴大自有產能，於民國110年9月24日經董事會決議透過子公司-GLI公司以美金3,003仟元分別向關係人及非關係人收購其持有GOLDEN VIGOROUS JOINT STOCK COMPANY之41.82%及47.94%股權，收購基準日為民國110年9月25日，收購後子公司-GLI公司對其持股比例為89.76%。

2. 未列入合併財務報告之子公司：無。

(三) 外幣

各合併個體之個別財務報告係以該個體之功能性貨幣編製表達；編製合併財務報告時，各合併個體之營運成果及財務狀況均予以換算為新台幣。

編製各合併個體之個別財務報告時，以該個體功能性貨幣以外之貨幣（外幣）交易者，原始認列係按交易日匯率換算，於每一報導期間結束日，外幣貨幣性項目以該日收盤匯率重新換算，產生之兌換差額列為當期損益；按公允價值衡量之外幣非貨幣性項目，以決定公允價值當日之匯率重新換算，其屬公允價值變動列為當期損益者，產生之兌換差額列為當期損益，若為公允價值變動列為其他綜合損益者，產生之兌換差額則列為其他綜合損益；以歷史成本衡量之外幣非貨幣性項目不予重新換算。

(四) 資產與負債區分流動與非流動之標準

流動資產包括現金及約當現金（但於報導期間後 12 個月內將該資產交換或用以清償負債受到限制者除外）、主要為交易目的而持有之資產、預期於報導期間後 12 個月內實現之資產或預期於正常營業週期中實現、出售或消耗之資產，資產不屬於流動資產者為非流動資產。

流動負債包括主要為交易目的而持有之負債、預期於報導期間後 12 個月內到期清償之負債或預期於其正常營業週期中清償之負債，以及不能無條件將清償期限遞延至報導期間後至少 12 個月之負債，負債不屬於流動負債者為非流動負債。

(五) 現金及約當現金

現金及約當現金包含現金、銀行活期存款及隨時可轉換成定額現金且價值變動風險甚小之短期並具高度流動性之投資項目。原始到期日在 3 個月以內之銀行定期存款，係為滿足短期現金承諾而非投資或其他目的，可隨時轉換成定額現金且價值變動之風險甚小，故列報於現金及約當現金。

(六) 金融工具

金融資產與金融負債於本公司及子公司成為該工具合約條款之一方時認列於合併資產負債表。

原始認列金融資產與金融負債時，若金融資產或金融負債非屬透過損益按公允價值衡量者，係按公允價值加計直接可歸屬於取得或發行金融資產或金融負債之交易成本衡量。直接可歸屬於取得或發行透過損益按公允價值衡量之金融資產或金融負債之交易成本，則立即認列為損益。

1. 金融資產

金融資產之慣例交易係採交割日會計認列及除列。

(1) 衡量種類

本公司及子公司所持有之金融資產種類為透過損益按公允價值衡量之金融資產、按攤銷後成本衡量之金融資產與透過其他綜合損益按公允價值衡量之權益工具投資。

A. 透過損益按公允價值衡量之金融資產

透過損益按公允價值衡量之金融資產包括強制透過損益按公允價值衡量及指定為透過損益按公允價值衡量之金融資產。

強制透過損益按公允價值衡量之金融資產包括本公司及子公司未指定透過其他綜合損益按公允價值衡量之權益工具投資，及不符合分類為按攤銷後成本衡量或透過其他綜合損益按公允價值衡量之債務工具投資。

透過損益按公允價值衡量之金融資產係按公允價值衡量，其再衡量產生之利益或損失（包含該金融資產所產生之任何股利或利息）係認列於損益。

B. 按攤銷後成本衡量之金融資產

本公司及子公司投資金融資產若同時符合下列兩條件，則分類為按攤銷後成本衡量之金融資產：

- a. 係於某經營模式下持有，該模式之目的係持有金融資產以收取合約現金流量。
- b. 合約條款產生特定日期之現金流量，該等現金流量完全為支付本金及流通在外本金金額之利息。

按攤銷後成本衡量之金融資產（包括按攤銷後成本衡量之應收票據、應收帳款、其他應收款及其他金融資產）於原始認列後，係以有效利息法決定之總帳面金額減除任何減損損失之攤銷後成本衡量，任何外幣兌換損益則認列於損益。

現金及約當現金包括高度流動性、可隨時轉換成定額現金且價值變動風險甚小之定期存款，係用於滿足短期現金承諾。

C. 透過其他綜合損益按公允價值衡量之權益工具投資

本公司及子公司於原始認列時，可作一不可撤銷之選擇，將非持有供交易且非企業合併收購者所認列或有對價之權益工具投資，指定透過其他綜合損益按公允價值衡量。

透過其他綜合損益按公允價值衡量之權益工具投資係按公允價值衡量，後續公允價值變動列報於其他綜合損益，並累計於其他權益中。於投資處分時，累積損益直接移轉至保留盈餘，並不重分類為損益。

透過其他綜合損益按公允價值衡量之權益工具投資之股利於本公司及子公司收款之權利確立時認列於損益中，除非該股利明顯代表部分投資成本之回收。

(2) 金融資產之減損

本公司及子公司於每一資產負債表日按預期信用損失評估按攤銷後成本衡量之金融資產（含應收帳款）、透過其他綜合損益按公允價值衡量之債務工具投資之減損損失。

應收帳款按存續期間預期信用損失認列備抵損失。其他金融資產係先評估自原始認列後信用風險是否顯著增加，若未顯著增加，則按 12 個月預期信用損失認列備抵損失，若已顯著增加，則按存續期間預期信用損失認列備抵損失。

預期信用損失係以發生違約之風險作為權重之加權平均信用損失。12 個月預期信用損失係代表金融工具於報導日後 12 個月內可能違約事項所產生之預期信用損失，存續期間預期信用損失則代表金融工具預期存續期間所有可能違約事項產生之預期信用損失。

所有金融資產之減損損失係藉由備抵帳戶調降其帳面金額，惟透過其他綜合損益按公允價值衡量之債務工具投資之備抵損失係認列於其他綜合損益，並不減少其帳面金額。

(3) 金融資產之除列

本公司及子公司僅於對來自金融資產現金流量之合約權利失效，或已移轉金融資產且該資產所有權之幾乎所有風險及報酬已移轉予其他企業時，始將金融資產除列。

按攤銷後成本衡量之金融資產整體除列時，其帳面金額與所收取對價間之差額係認列於損益。透過其他綜合損益按公允價值衡量之債務工具投資整體除列時，其帳面金額與所收取對價加計已認列於其他綜合損益之任何累計利益或損失之總和間之差額係認列於損益。透過其他綜合損益按公允價值衡量之權益工具投資整體除列時，累積損益直接移轉至保留盈餘，並不重分類為損益。

2. 金融負債

(1) 後續衡量

本公司及子公司所有金融負債係以有效利息法按攤銷後成本衡量。

(2) 金融負債之除列

除列金融負債時，其帳面金額與所支付對價(包含任何所移轉之非現金資產或承擔之負債)間之差額認列為損益。

(七) 存貨

存貨包括原物料、製成品及在製品。存貨係以成本與淨變現價值孰低計價，比較成本與淨變現價值時除同類別存貨外係以個別項目為基礎。淨變現價值係指在正常情況下之估計售價減除至完工尚需投入之成本及銷售費用後之餘額。存貨成本之計算採用加權平均法。

(八) 不動產、廠房及設備

不動產、廠房及設備係按成本減累計折舊及累計減損衡量。成本係指為取得資產而於購買或建置時所支付之現金、約當現金或其他對價之公允價值及拆卸、移除之估計成本。當不動產、廠房及設備之重大組成部分的耐用年限不同時，則視為不動產、廠房及設備之單獨項目處理。

折舊係依資產之成本(或其他替代成本之金額)減除殘值後之可折舊金額計算，採直線法並依不動產、廠房及設備項目之各個部份的估計耐用年限計提。融資租賃所持有之資產採與自有資產相同之基礎，於其預期耐用年限內提列折舊，若相關租賃期間較短者，則於租賃期間內提列折舊。

估計耐用年限、殘值及折舊方法於財務年度結束日進行檢視，任何估計變動之影響依會計估計修正處理。

不動產、廠房及設備項目之一部分重置時所發生的成本，若該部分之未來經濟效益很有可能流入本公司及子公司，則該成本認列為該項目之帳面金額，被重置部分之帳面金額則予以除列。不動產、廠房及設備之日常維修成本於發生時認列為損益。

處分或報廢不動產、廠房及設備所產生之利益或損失，係以處分價款與帳面金額之差額決定，並以淨額認列為損益項下之其他利益及損失。

(九) 無形資產

取得之有限耐用年限無形資產係按成本減除累計攤銷及累計減損衡量。攤銷金額係依直線法按耐用年數計提。估計耐用年限及攤銷方法於每一報導期間結束日進行檢視，任何估計變動之影響依會計估計修正處理。

合併取得之其他無形資產原始認列時係以收購日之公允價值(視為成本)衡量，續後衡量則與單獨取得之無形資產採相同基礎。

無形資產除列時，淨處分價款與該資產帳面金額間之差額係認列於當期損益。

(十) 不動產、廠房及設備、使用權資產及無形資產(商譽除外)相關資產之減損

本公司及子公司於每一資產負債表日評估是否有任何跡象顯示不動產、廠房及設備、使用權資產及無形資產可能已減損。若有任一減損跡象存在，則估計該資產之可回收金額。倘無法估計個別資產之可回收金額，本公司及子公司估計該資產所屬現金產生單位之可回收金額。共用資產係依合理一致基礎分攤至個別現金產生單位。

針對非確定耐用年限及尚未可供使用之無形資產，至少每年及有減損跡象時進行減損測試。

可回收金額為公允價值減出售成本與其使用價值之較高者。個別資產或現金產生單位之可回收金額若低於其帳面金額時，將該資產或現金產生單位之帳面金額調減至其可回收金額，減損損失係認列於損益。

當減損損失於後續迴轉時，該資產、現金產生單位或合約成本相關資產之帳面金額調增至修訂後之可回收金額，惟增加後之帳面金額以不超過該資產、現金產生單位或合約成本相關資產若未於以前年度認列減損損失時所決定之帳面金額(減除攤銷或折舊)。減損損失之迴轉係認列於損益。

(十一) 租賃

本公司及子公司於合約成立日評估合約是否係屬(或包含)租賃。

1. 本公司及子公司為出租人

當租賃條款係移轉附屬於資產所有權之幾乎所有風險與報酬予承租人，則將其分類為融資租賃；其他租賃則分類為營業租賃。

融資租賃下，租賃給付包含固定給付之行使價格，及已反映於租賃期間之租賃終止罰款，減除應支付之租賃誘因。租賃投資淨額係按應收租賃給付及未保證殘值兩者之現值總和加計原始直接成本衡量並表達為應收融資租賃款。融資收益係分攤至各會計期間，以反映本公司及子公司未到期之租賃投資淨額於各期間可獲得之固定報酬率。

營業租賃下，減除租賃誘因後之租賃給付係按直線基礎於相關租賃期間內認列為收益。因取得營業租賃所發生之原始直接成本，係加計至標的資產之帳面金額，並按直線基礎於租賃期間內認列為費用。

2. 本公司及子公司為承租人

除適用認列豁免之低價值標的資產租賃及短期租賃之租賃給付係按直線基礎於租賃期間內認列為費用，其他租賃皆於租賃開始日認列使用權資產及租賃負債。

使用權資產原始按成本(包含租賃負債之原始衡量金額、租賃開始日前支付之租賃給付減除收取之租賃誘因、原始直接成本及復原標的資產之估計成本)衡量，後續按成本減除累計折舊及累計減損損失後之金額衡量，並調整租賃負債之再衡量數。使用權資產係單獨表達於合併資產負債表。

使用權資產採直線基礎自租賃開始日起至耐用年限屆滿時或租賃期間屆滿時兩者之較早者提列折舊。

租賃負債原始按租賃給付(包含固定給付之行使價格，及已反映於租賃期間之租賃終止罰款，減除應支付之租賃誘因)之現值衡量。若租賃隱含利率容易確定，租賃給付使用該利率折現。若該利率並非容易確定，則使用承租人增額借款利率。

後續，租賃負債採有效利息法按攤銷後成本基礎衡量，且利息費用係於租賃期間分攤。若租賃期間之評估變動導致未來租賃給付有變動，本公司及子公司再衡量租賃負債，並相對調整使用權資產，惟若使用權資產之帳面金額已減至零，則剩餘之再衡量金額認列於損益中。租賃負債係單獨表達於合併資產負債表。

租賃協議中非取決於指數或費率之變動租金於發生當期認列為費用。

(十二) 借款

係指向銀行借入之長、短期款項。本公司及子公司於原始認列時按其公允價值減除交易成本衡量，後續就減除交易成本後之價款與贖回價值之任何差額，採有效利息法按攤銷程序於流通期間內認列利息費用於損益。

設立借款額度時支付之費用，當很有可能提取部分或全部額度，則該費用認列為借款之交易成本，予以遞延至動支發生時認列為有效利率之調整；當不太可能提取部分或全部額度，則認列該費用為預付款項，並在額度相關之期間內攤銷。

(十三) 員工福利

屬確定提撥計畫者，係於員工提供服務期間，就應提撥之退休金數額認列為當期費用。

屬確定福利退休計畫者，則按精算結果認列退休金成本。提供福利之成本係使用預計單位福利法決定，並於報導期間結束日進行精算評價。精算損益係於發生期間立即全數認列，並列入綜合損益表項下之其他綜合損益。

員工酬勞及董事酬勞係於具法律或推定義務且金額可合理估計時，認列為費用及負債。嗣後決議實際配發金額與估列金額有差異時，則按會計估計變動處理。另以股票發放員工酬勞者，計算股數之基礎為董事會決議日前一日收盤價。

(十四) 員工股份基礎給付

以權益交割之股份基礎給付協議係於給與日以所給與權益商品之公允價值衡量所取得之員工勞務，於既得期間認列為酬勞成本，並相對調整權益。權益商品之公允價值應反映市價既得條件及非既得條件之影響。認列

之酬勞成本係隨著預期將符合服務條件及非市價既得條件之獎酬數量予以調整，直至最終認列金額係以既得日既得數量認列。

(十五) 所得稅

所得稅費用包括當期及遞延所得稅。除與企業合併、直接認列於權益或其他綜合損益之項目相關者外，當期所得稅及遞延所得稅費用應認列於損益。

當期所得稅費用係按報導期間結束日已立法或已實質性立法之稅率，對當年度課稅所得或損失計算之預計應付所得稅或應收退稅款，及任何對以前年度應付或應退所得稅的調整。

遞延所得稅費用係就資產及負債之課稅基礎與其財務報導目的之帳面金額間的時間性差異予以計算認列。

遞延所得稅資產及負債係以時間性差異預期迴轉時適用之稅率衡量，並根據報導期間結束日已立法或已實質性立法之稅率為基礎。遞延所得稅資產及負債僅於當期所得稅資產及負債之抵銷具有法定執行權，且其屬同一納稅主體並由相同稅捐機關課徵時為限；或是屬不同納稅主體，惟其意圖以淨額結清當期所得稅負債及資產，或其所得稅負債及資產將同時實現者，方可予以互抵。

對於未使用之課稅損失、所得稅抵減以及可減除之時間性差異，在很有可能未來課稅所得可供使用之範圍內，認列為遞延所得稅資產，並於每一報導日加以評估，就相關所得稅利益非屬很有可能會實現的範圍內予以調減。

本公司及子公司當年度未分配盈餘加徵營利事業所得稅部分，於次年度經股東會通過盈餘分配案後，始就實際盈餘之分配情形，認列未分配盈餘之所得稅費用。

(十六) 股利分配

分派予本公司及子公司股東之股利於本公司及子公司股東會決議分派股利時於財務報告認列，分派現金股利認列為負債，分派股票股利則認列為待分配股票股利，並於發行新股基準日時轉列普通股。

(十七) 收入認列

商品銷售

本公司及子公司製造並銷售成衣及紡織品等相關產品，銷貨收入於產品之控制移轉予客戶時認列，即當產品被交付予客戶，客戶對於產品銷售之通路及價格具有裁量權，且本公司及子公司並無尚未履行之履約義務可能影響客戶接受該產品時。當產品被運送至指定地點，陳舊過時及滅失之風險已移轉予客戶，且客戶依據銷售合約接受產品，或有客觀證據證明所有接受標準皆已滿足時，商品交付方屬發生。

分配予股東之股利於本公司董事會決議日認列為負債。

(十八) 政府補助

政府補助僅於可合理確信本公司及子公司將遵循政府補助所附加之條件，且將可收到該項補助時，始予以認列。

若政府補助係用於補償已發生之費用或損失，或係以給與本公司及子公司立即財務支援為目的且無未來相關成本，則於其可收取之期間認列於損益。

五、重大會計判斷、估計及假設不確定性之主要來源

本公司及子公司於採用會計政策時，對於不易自其他來源取得相關資訊者，管理階層必須基於歷史經驗及其他攸關之因素作出相關之判斷、估計及假設。實際結果可能與估計有所不同。

本公司及子公司將新型冠狀病毒肺炎疫情近期在我國之發展及對經濟環境可能之影響，納入對現金流量推估、成長率、折現率、獲利能力等相關重大會計估計之考量，管理階層將持續檢視估計與基本假設。若估計之修正僅影響當期，則於修正當期認列；若會計估計之修正同時影響當期及未來期間，則於修正當期及未來期間認列。

本公司及子公司所採用之會計政策、估計與基本假設，經合併公司管理階層評估後，並無重大會計判斷、估計及假設不確定性之情形。

六、重要會計項目之說明

(一) 現金及約當現金

	110年12月31日	109年12月31日
庫存現金及零用金	\$ 100,113	\$ 3,293
支票及活期存款	443,409	175,004
定期存款	101,214	66,578
合計	\$ 644,736	\$ 244,875

1. 本公司往來之金融機構信用品質良好，本公司與多家金融機構往來以分散信用風險，預期發生違約之可能性甚低。
2. 本公司民國 110 及 109 年 12 月 31 日因短期借款、應付短期票券擔保、及海關質權設定而將定期存款設質，用途受限之現金及約當現金分別為 66,869 仟元及 1,500 仟元，分類為按攤銷後成本衡量之金融資產。

(二) 透過損益按公允價值衡量之金融資產

	110年12月31日	109年12月31日
強制透過損益按公允價值 衡量之金融資產		
受益憑證	\$ -	\$ 110,000
國際債券	14,260	14,429
國外股票	13,960	-
衍生工具	28,544	-
評價調整	(12,686)	264
合計	\$ 44,078	\$ 124,693

1. 透過損益按公允價值衡量之金融資產認列於(損)益之明細如下：

	110年度	109年度
強制透過損益按公允價值衡量之金融資產		
受益憑證	\$ 39	\$ 220
國際債券	(1,663)	153
國外股票	(6,316)	-
衍生工具	(5,010)	-
合 計	<u>\$ (12,950)</u>	<u>\$ 373</u>

2. 相關透過損益按公允價值衡量之金融資產信用風險資訊請詳附註十二(二)。

(三) 透過其他綜合損益按公允價值衡量之金融資產

	110年12月31日	109年12月31日
非流動項目：		
非上市、上櫃、興櫃股票	\$ 6,700	\$ 5,000
評價調整	(2,443)	-
減損損失	(444)	-
合 計	<u>\$ 3,813</u>	<u>\$ 5,000</u>

1. 在不考慮所持有之擔保品或其他信用增強之情況下，最能代表本公司持有透過其他綜合損益按公允價值衡量之金融資產，於民國 110 及 109 年 12 月 31 日信用風險最大之暴險金額分別為 3,813 仟元及 5,000 仟元。
2. 相關透過其他綜合損益按公允價值衡量之金融資產信用風險資訊請詳附註十二(二)。

(四) 按攤銷後成本衡量之金融資產

	110年12月31日	109年12月31日
三個月以上到期之定期存款	\$ 45,311	\$ 126,547
質押定期存款	66,869	1,500
合 計	<u>\$ 112,180</u>	<u>\$ 128,047</u>

1. 在不考慮所持有之擔保品或其他信用增強之情況下，最能代表本公司持有按攤銷後成本衡量之金融資產，於民國 110 及 109 年 12 月 31 日信用風險最大之暴險金額分別為 112,180 仟元及 128,047 仟元。
2. 本公司將按攤銷後成本衡量之金融資產提供作為質押擔保之情形請詳附註八。
3. 相關按攤銷後成本衡量之金融資產信用風險資訊請詳附註十二(二)。

(五) 應收帳款

應收帳款	110年12月31日	109年12月31日
因營業而發生	\$ 1,824,634	\$ 1,206,748
減：備抵損失	-	(1,027)
應收帳款淨額	\$ 1,824,634	\$ 1,205,721

本公司衡量應收帳款之備抵損失如下：

民國 110 年 12 月 31 日

	未逾期	逾期 1-30 天	逾期 31~90 天	逾期 91-180 天	逾期 181 天以上	合 計
總帳面金額	\$ 1,697,360	\$ 119,666	\$ 7,608	\$ -	\$ -	\$ 1,824,634
備抵損失(存續期間 預期信用損失)	-	-	-	-	-	-
攤銷後成本	\$ 1,697,360	\$ 119,666	\$ 7,608	\$ -	\$ -	\$ 1,824,634

民國 109 年 12 月 31 日

	未逾期	逾期 1-30 天	逾期 31~90 天	逾期 91-180 天	逾期 181 天以上	合 計
總帳面金額	\$ 1,164,483	\$ 29,963	\$ 12,300	\$ 2	\$ -	\$ 1,206,748
備抵損失(存續期間 預期信用損失)	-	-	(1,027)	-	-	(1,027)
攤銷後成本	\$ 1,164,483	\$ 29,963	\$ 11,273	\$ 2	\$ -	\$ 1,205,721

應收帳款備抵損失之變動資訊如下：

	110年度	109年度
期初餘額	\$ 1,027	\$ -
本期迴轉減損損失	(1,027)	-
本期提列減損損失	-	1,027
期末餘額	\$ -	\$ 1,027

1. 民國 110 及 109 年 12 月 31 日，本公司與客戶合約之應收款餘額分別為 1,824,634 仟元及 1,206,748 仟元。
2. 在不考慮所持有之擔保品或其他信用增強之情況下，最能代表本公司應收帳款於民國 110 及 109 年 12 月 31 日信用風險最大之暴險金額分別為 1,824,634 仟元及 1,205,721 仟元。
3. 相關應收帳款信用風險資訊請詳附註十二(二)。

(六) 存貨

	110年12月31日	109年12月31日
原 料	\$ 712,527	\$ 340,654
物 料	154,877	84,511
在 製 品	467,451	260,739
製 成 品	267,338	165,732
合 計	1,602,193	851,636
減：備抵存貨跌價	(39,482)	(13,405)
淨 額	\$ 1,562,711	\$ 838,231

與存貨相關之費損(收益)如下：

	110年度	109年度
存貨轉列銷貨成本	\$ 5,525,541	\$ 3,704,589
存貨跌價損失	26,077	13,405
盤點利益	-	(907)
營業成本	\$ 5,551,618	\$ 3,717,087

(七)不動產、廠房及設備

	110年12月31日	109年12月31日
土地	\$ 84,140	\$ 84,140
房屋及建築	118,109	86,726
機器設備	88,939	70,427
運輸設備	11,577	7,978
辦公設備	15,681	17,044
其他	6,600	4,192
合計	\$ 325,046	\$ 270,507

	土	地	房屋及建築	機器設備	運輸設備	辦公設備	其他設備	在建工程/ 待驗設備	合計
110年1月1日									
成本	\$ 84,140	\$ 150,757	\$ 145,410	\$ 21,071	\$ 28,991	\$ 8,497	\$ -	\$ 438,866	
累計折舊及減損	-	(64,031)	(74,983)	(13,093)	(11,947)	(4,305)	-	(168,359)	
	\$ 84,140	\$ 86,726	\$ 70,427	\$ 7,978	\$ 17,044	\$ 4,192	\$ -	\$ 270,507	
110年度									
1月1日	\$ 84,140	\$ 86,726	\$ 70,427	\$ 7,978	\$ 17,044	\$ 4,192	\$ -	\$ 270,507	
增添 (合併取得)	-	48,574	47,636	5,496	3,668	4,560	-	109,934	
重分類	-	1,963	-	-	-	-	-	1,963	
折舊費用	-	(18,516)	(27,604)	(1,423)	(4,950)	(2,147)	-	(54,640)	
兌換差額	-	(638)	(1,520)	(474)	(81)	(5)	-	(2,718)	
12月31日	\$ 84,140	\$ 118,109	\$ 88,939	\$ 11,577	\$ 15,681	\$ 6,600	\$ -	\$ 325,046	
110年12月31日									
成本	\$ 84,140	\$ 201,690	\$ 193,046	\$ 25,723	\$ 32,659	\$ 13,057	\$ -	\$ 550,315	
累計折舊及減損	-	(83,581)	(104,107)	(14,146)	(16,978)	(6,457)	-	(225,269)	
	\$ 84,140	\$ 118,109	\$ 88,939	\$ 11,577	\$ 15,681	\$ 6,600	\$ -	\$ 325,046	

	土	地	房屋及建築	機器設備	運輸設備	辦公設備	其他設備	在建工程/ 待驗設備	合計
109年1月1日									
成本	\$ 84,140	\$ 146,974	\$ 135,299	\$ 21,793	\$ 26,056	\$ 8,865	\$ 6,479	\$ 429,606	
累計折舊及減損	-	(61,620)	(58,488)	(12,145)	(8,183)	(3,508)	-	(143,944)	
	\$ 84,140	\$ 85,354	\$ 76,811	\$ 9,648	\$ 17,873	\$ 5,357	\$ 6,479	\$ 285,662	
109年度									
1月1日	\$ 84,140	\$ 85,354	\$ 76,811	\$ 9,648	\$ 17,873	\$ 5,357	\$ 6,479	\$ 285,662	
增添	-	7,346	6,563	2,525	4,497	190	-	21,121	
處分	-	-	-	(245)	-	-	-	(245)	
重分類	-	5,618	-	-	-	-	(6,085)	(467)	
折舊費用	-	(6,544)	(13,436)	(3,526)	(4,708)	(1,067)	-	(29,281)	
兌換差額	-	(2,853)	(1,706)	(424)	(618)	(288)	(394)	(6,283)	
12月31日	\$ 84,140	\$ 88,921	\$ 68,232	\$ 7,978	\$ 17,044	\$ 4,192	\$ -	\$ 270,507	

	土	地	房屋及建築	機器設備	運輸設備	辦公設備	其他設備	在建工程/ 待驗設備	合	計						
109年12月31日																
成本	\$	84,140	\$	150,757	\$	133,433	\$	21,071	\$	28,991	\$	8,497	\$	-	\$	438,866
累計折舊及減損		-		(61,836)		(74,983)		(13,093)		(11,947)		(4,305)		-		(168,359)
	\$	84,140	\$	88,921	\$	68,232	\$	7,978	\$	17,044	\$	4,192	\$	-	\$	270,507

- 折舊係依照下列估計耐用年數：房屋及建築 50 年、機器設備 5 年、運輸設備 5 年、辦公設備 3-5 年。
- 上述不動產、廠房及設備提供擔保或質押之情形，請詳附註八。

(八)租賃協議

1. 使用權資產

	110年12月31日	109年12月31日
土地	\$ 94,088	\$ 63,347
房屋及建築	49,686	58,929
合計	\$ 143,774	\$ 122,276

	110年度	109年度
使用權資產之增添	\$ 42,019	\$ 8,947
使用權資產之折舊費用		
土地	\$ 10,130	\$ 11,067
房屋及建築	9,793	9,902
	\$ 19,923	\$ 20,969

2. 租賃負債

	110年12月31日	109年12月31日
租賃負債帳面金額		
流動	\$ 15,284	\$ 17,559
非流動	\$ 51,894	\$ 64,650

3. 其他租賃資訊

	110年度	109年度
低價值資產租賃費用	\$ 687	\$ 726
租賃之現金流出總額	\$ (20,147)	\$ (18,999)

本公司及子公司選擇對符合低價值資產租賃費用之辦公設備適用認列之豁免，不對該等租賃認列相關使用權資產及租賃負債。

(九)短期借款

	110年12月31日		109年12月31日	
貸款性質	利率區間	金額	利率區間	金額
信用借款	0.80%-0.83%	\$ 344,576	0.85%-0.86%	\$ 240,109

於民國 110 及 109 年度認列於損益之利息費用分別為 3,083 仟元及 2,653 仟元。

上述擔保借款之抵押情形，請詳附註八。

(十) 其他應付款

	110年12月31日	109年12月31日
應付薪資	\$ 100,048	\$ 69,679
應付勞健保	3,337	5,394
應付運費	2,404	3,697
應付收購款	83,097	-
其他	55,306	21,581
合計	\$ 244,192	\$ 100,351

(十一) 退職後福利計畫

1. 確定提撥計畫

本公司及子公司所適用「勞工退休金條例」之退休金制度，係屬政府管理之確定提撥退休計畫，依員工每月薪資百分之六提撥退休金至勞工保險局之個人專戶。

本公司及子公司於民國 110 及 109 年度依照確定提撥計畫中明定比例應提撥之金額已於合併綜合損益表認列費用總額分別為 6,138 仟元及 5,953 仟元。

2. 確定福利計畫

本公司及子公司依據「勞動基準法」之規定，訂有確定福利之退休辦法，適用於民國 94 年 7 月 1 日實施「勞工退休金條例」前所有正式員工之服務年資，以及於實施「勞工退休金條例」後選擇繼續適用勞動基準法員工之後續服務年資。員工符合退休條件者，退休金之支付係根據服務年資及退休前 6 個月之平均薪資計算，15 年以內(含)的服務年資每滿一年給予兩個基數，超過 15 年之服務年資每滿一年給予一個基數，惟累積最高以 45 個基數為限。本公司及子公司按月就薪資總額 2% 提撥退休基金，以勞工退休準備金監督委員會之名義專戶儲存於台灣銀行。另本公司及子公司於每年年度終了前，估算前項勞工退休準備金專戶餘額，若該餘額不足給付次一年度內預估符合退休條件之勞工依前述計算之退休金數額，本公司及子公司將於次年度三月底前一次提撥其差額。

3. 本公司及子公司因確定福利計畫所產生之義務列入合併資產負債表之金額列示如下：

	110年12月31日	109年12月31日
確定福利義務現值	\$ (2,576)	\$ (2,378)
計畫資產公允價值	3,912	3,842
淨確定福利資產	\$ 1,336	\$ 1,464

4. 本公司及子公司確定福利負債變動列示如下：

	確定福利 義務現值	計畫資產 公允價值	淨確定福利 (負債)資產
110年1月1日餘額	\$ (2,378)	\$ 3,842	\$ 1,464
服務成本			
當期服務成本	(38)	-	(38)
利息(費用)收入	(8)	12	4
認列於損益	(46)	12	(34)
再衡量數			
計畫資產報酬(除包含於淨 利息之金額外)	-	58	58
精算(利益)損失			
財務假設變動	(2)	-	(2)
人口假設變動	83	-	83
經驗調整	(233)	-	(233)
認列於其他綜合損益	(152)	58	(94)
雇主提撥	-	-	-
計畫資產支付數	-	-	-
110年12月31日餘額	\$ (2,576)	\$ 3,912	\$ 1,336

	確定福利 義務現值	計畫資產 公允價值	淨確定福利 (負債)資產
109年1月1日餘額	\$ (2,304)	\$ 3,689	\$ 1,385
服務成本			
當期服務成本	(46)	-	(46)
利息(費用)收入	(16)	26	10
認列於損益	(62)	26	(36)
再衡量數			
計畫資產報酬(除包含於淨 利息之金額外)	-	127	127
精算(利益)損失			
財務假設變動	(72)	-	(72)
經驗調整	60	-	60
認列於其他綜合損益	(12)	127	115
雇主提撥	-	-	-
計畫資產支付數	-	-	-
109年12月31日餘額	\$ (2,378)	\$ 3,842	\$ 1,464

5. 本公司及子公司之確定福利退休計畫基金資產，係由臺灣銀行按該基金年度投資運用計畫所定委託經營項目之比例及金額範圍內，依勞工退休基金收支保管及運用辦法第六條之項目（即存放國內外之金融機構，投資國內外上市、上櫃或私募之權益證券及投資國內外不動產之證券化商品等）辦理委託經營，相關運用情形係由勞工退休基金監理會進行監督。該基金之運用，其每年決算分配之最低收益，不得低於依當地銀行二年定期存款利率計算之收益，若有不足，則經主管機關核准後由國庫補足。

因本公司無權參與該基金之運作及管理，故無法依國際會計準則第 19 號第 142 段規定揭露計劃資產公允價值之分類。民國 110 及 109 年 12 月 31 日構成該基金總資產之公允價值，請詳政府公告之各年度之勞工退休基金運用報告。

6. 本公司及子公司之計畫資產及確定福利義務現值，係由合格精算師進行精算，衡量日之重大假設如下：

	衡 量 日	
	110年12月31日	109年12月31日
折 現 率	0.70%	0.30%
薪資預期增加率	2.00%	2.00%

若重大精算假設分別發生合理可能之變動，在所有其他假設維持不變之情況下，將使確定福利義務現值增加（減少）之金額如下：

	110年12月31日		109年12月31日	
折 現 率				
增加 0.25%	\$	(48)	\$	(46)
減少 0.25%	\$	50	\$	48
薪資預期增加率				
增加 0.25%	\$	43	\$	41
減少 0.25%	\$	(41)	\$	(39)

上述之敏感度分析係基於其他假設不變的情況下分析單一假設變動之影響。實務上許多假設的變動則可能是連動的。敏感度分析係與計算資產負債表之淨退休金負債所採用的方法一致。本期編製敏感度分析所使用之方法與假設與前期相同。

7. 截至民國 110 年 12 月 31 日，該退休計畫之加權平均存續期間為 8 年。退休金支付之到期分析如下：

短於 1 年	\$	256
1-2 年		121
2-5 年		119
5 年以上		1,961
	\$	2,457

(十二) 股份基礎給付

1. 民國 110 及 109 年度本公司之股份基礎給付協議如下：

協議之類型	給與日	給與數量	合約期間	既得條件
106 年度員工認股權計畫	106.12.21	1,470 仟股	4.5 年	服務屆滿 0.5 年既得 30% 服務屆滿 1.5 年既得 55% 服務屆滿 2.5 年既得 100%
110 年度第一次員工認股權計畫	110.10.01	1,939 仟股	6 年 1 個月	服務屆滿 1 年既得 29% 服務屆滿 2 年既得 39% 服務屆滿 3 年既得 49% 服務屆滿 4 年既得 64% 服務屆滿 5 年既得 79% 服務屆滿 6 年既得 100%
110 年度第二次員工認股權計畫	110.10.01	267 仟股	9 年 1 個月	服務屆滿 1 年既得 7% 服務屆滿 2 年既得 16% 服務屆滿 3 年既得 25% 服務屆滿 4 年既得 33% 服務屆滿 5 年既得 42% 服務屆滿 6 年既得 52% 服務屆滿 7 年既得 63% 服務屆滿 8 年既得 79% 服務屆滿 9 年既得 100%

上述股份基礎給付協議均係以權益交割。

2. 上述股份基礎給付協議之詳細資訊如下：

	110 年		109 年	
	認股權 數量(仟股)	加權平均 履約價格(元)	認股權 數量(仟股)	加權平均 履約價格(元)
1 月 1 日期初流通在外認股權	67.0	\$ 25	67.0	\$ 25
本期發行流通在外認股權	2,206.0	25	-	-
本期放棄認股權	(-)	25	(297.6)	25
本期執行認股權	(65.0)	25	(253.9)	25
期末流通在外認股權	2,208.0	25	67.0	25
期末可執行認股權	2.0	25	-	-

3. 資產負債表日流通在外之認股權到期日及履約價格如下：

核准發行日	到期日	110年12月31日		109年12月31日	
		股數 (仟股)	履約價格 (元)	股數 (仟股)	履約價格 (元)
106年12月21日	111年6月20日	2.0	\$ 25	67.0	\$ 25
110年10月1日	116年10月31日	1,939.0	25	-	-
110年10月1日	119年10月31日	267.0	25	-	-

4. 本公司及子公司給與日給與之股份基礎給付交易使用 Black-Scholes 選擇權評價模式估計認股選擇權之公允價值，相關資訊如下：

協議之類型	給與日	股價 (元)	履約 價格 (元)	預期 波動率 (註)	預期存 續期間	預期 股利	無風險 利率	每單位 公允價值 (元)
106 年度員工 認股權計畫	106.12.21	\$ 39	\$ 25	29.73%	2.5 年	-	0.51%	15.44
110 年度第一 次員工認股權 計畫	110.10.01	\$89	\$ 25	~30.60%	~3.5 年	0%~ 2.55%	~0.59%	~16.27
110 年度第二 次員工認股權 計畫	110.10.01	\$89	\$ 25	27.99%	6 年	0%~ 2.55%	0.45%	52.2 ~64.6
					9 年	0%~ 2.55%	0.45%	47.9 ~65.5

註：預期波動率係採用最近期與該認股權預期存續期間約當之期間作為樣本區間之股價，並以該期間內股票報酬率之標準差估計而得。

5. 股份基礎給付交易產生之費用如下：

	110年度	109年度
權益交割	\$ 3,380	\$ 4,256

(十三) 權益

1. 普通股股本

	110年12月31日	109年12月31日
額定股本	\$ 800,000	\$ 800,000
實收股本	\$ 599,871	\$ 503,067

本公司及子公司普通股期初與期末流通在外股數調節如下：

	110年(仟股)	109年(仟股)
期初股數	50,307	50,046
員工執行認股權	65	254
現金股利	7,100	-
股票股利	2,515	-
轉讓員工	-	7
期末股數	59,987	50,307

2. 資本公積

依公司法規定，超過票面金額發行股票所得之溢額及受領贈與之所得之資本公積，除得用於彌補虧損外，於公司無累積虧損時，按股東原有股份之比例發給新股或現金。另依證券交易法之相關規定，以上開資本公積撥充資本時，每年以其合計數不超過實收資本額百分之十為限。公司非於盈餘公積填補資本虧損仍有不足時，不得以資本公積補充之。

3. 保留盈餘

- (1) 依本公司章程規定，年度總決算如有本期稅後淨利，應先彌補累積虧損，次提列 10% 為法定盈餘公積，但法定盈餘公積已達本公司實收資本額時不在此限。再依法令或主管機關規定提列或迴轉特別盈餘公積，如尚有盈餘，併同期初未分配盈餘，由董事會擬具盈餘分配案提請股東會決議分配之。
- (2) 法定盈餘公積除彌補公司虧損及按股東原有股份之比例發給新股或現金外，不得使用之，惟發給新股或現金者，以該項公積超過實收資本額百分之二十五之部分為限。
- (3) 民國 108 年度之盈餘不擬分派。民國 110 年 6 月 21 日經股東會決議對民國 109 年度之盈餘分派每普通股股利 1 元，股利總計 50,306 仟元；每普通股股票股利 0.5 元，股利總計 25,154 仟元。

4. 其他權益項目

(1) 國外營運機構財務報表換算之兌換差額

	110年度	109年度
期初餘額	\$ (18,552)	\$ (9,899)
國外營運機構之換算差額	(1,327)	(8,653)
期末餘額	\$ (19,879)	\$ (18,552)

(2) 透過其他綜合損益按公允價值衡量之金融資產未實現損益

	110年度	109年度
期初餘額	\$ -	\$ 49
當年度產生		
透過其他綜合損益按公允價值衡量之金融資產未實現評價損益	(2,887)	778
重分類調整		
處分權益工具累計損益	-	(827)
移轉至保留盈餘		
期末餘額	\$ (2,887)	\$ -

5. 共同控制下之前手權益

	110年度	109年度
期初餘額	\$ 93,313	\$ 10,185
歸屬於非控制權益之份額		
本年度淨損	15,160	89,092
國外營運機構財務報表 換算之兌換差額	(2,066)	(5,964)
共同控制下之前手權益轉至本 公司業主權益	(106,407)	-
期末餘額	\$ -	\$ 93,313

6. 非控制權益

	110年度
期初餘額	\$ -
本年度淨利	49
本年度其他綜合損益	
國外營運機構財務報表 換算之兌換差額	213
取得子公司所增加之非控制權益	9,498
期末餘額	\$ 9,760

(十四) 營業收入

	110年度	109年度
客戶合約之收入	\$ 6,786,842	\$ 4,562,020

1. 客戶合約收入之細分

本公司及子公司之收入源於某一時點移轉之商品及勞務，收入可細分為下列主要產品線：

	110年度	109年度
	成衣銷售及代工	成衣銷售及代工
外部客戶合約收入	\$ 6,786,842	\$ 4,562,020
收入認列時點		
於某一時點認列之收入	\$ 6,786,842	\$ 4,562,020

2. 合約負債

	110年12月31日	109年12月31日
合約負債－預收貨款	\$ 62	\$ 33,764

	110年度	109年度
合約負債期初餘額本期認列收入	\$ 33,764	\$ -

(十五) 本期淨利

本期淨利係包含以下項目：

1. 利息收入

	110年度	109年度
銀行存款利息	\$ 9,054	\$ 3,875
債券利息收入	583	716
其他	5	3
合計	<u>\$ 9,642</u>	<u>\$ 4,594</u>

2. 其他收入

	110年度	109年度
租金收入	\$ 46	\$ 46
其他	35,802	123,058
合計	<u>\$ 35,848</u>	<u>\$ 123,104</u>

3. 其他利益及損失

	110年度	109年度
淨外幣兌換(損失)利益	\$ 7,357	\$ (22,992)
透過損益按公允價值衡量之 金融資產(損失)利益	(12,950)	373
其他	(3,996)	(5,104)
合計	<u>\$ (9,589)</u>	<u>\$ (27,723)</u>

4. 財務成本

	110年度	109年度
銀行借款利息	\$ 3,083	\$ 2,653
短期票券之利息	-	375
租賃負債之利息	1,212	1,667
合計	<u>\$ 4,295</u>	<u>\$ 4,695</u>

5. 折舊及攤銷

	110年度	109年度
不動產、廠房及設備及使用權 資產之折舊	\$ 74,563	\$ 29,281
各項攤提	1,421	20,969
合計	<u>\$ 75,984</u>	<u>\$ 50,250</u>

6. 員工福利費用

	110年度	109年度
薪資費用	\$ 526,566	\$ 374,148
勞健保費用	54,819	12,867
退職後福利		
確定提撥計畫	6,138	5,953
確定福利計畫	34	36
其他用人費用	38,089	51,509
合計	<u>\$ 625,646</u>	<u>\$ 444,513</u>

員工福利費用依功能別彙總：	110年度	109年度
營業成本	\$ -	\$ -
營業費用	625,646	444,513
合計	\$ 625,646	\$ 444,513

員工酬勞及董事酬勞

依本公司章程規定，本公司依當年度獲利狀況扣除累積虧損後，如尚有餘額，應提撥員工酬勞不低於 0.1%，董事及監察人酬勞不高於 2%。

本公司民國 110 及 109 年度員工酬勞估列金額分別為 8,815 仟元及 6,303 仟元；董監酬勞估列金額皆為 \$0，前述金額帳列薪資費用科目。

民國 110 年係依該年度之獲利情況，分別以 1.51% 及 0% 估列。董事會決議實際配發金額為 8,815 仟元及 0 仟元，其中員工酬勞將採現金之方式發放。

經董事會決議之民國 109 年度員工酬勞及董監酬勞與民國 109 年度財務報告認列之金額一致。

(十六) 其他綜合損益

	110年度		
	稅前金額	所得稅	稅後金額
<u>不重分類至損益之項目</u>			
認列於其他綜合損益			
確定福利計劃之再衡量數	\$ (94)	\$ -	\$ (94)
透過其他綜合損益按公允價值衡 量之權益工具投資未實現評價 損益	(2,887)	-	(2,887)
<u>後續可能重分類至損益之項目</u>			
認列於其他綜合損益			
國外營運機構財務報表換算之兌 換差額本期發生	(3,976)	796	(3,180)
	<u>\$ (6,957)</u>	<u>\$ 796</u>	<u>\$ (6,161)</u>
	109年度		
	稅前金額	所得稅	稅後金額
<u>不重分類至損益之項目</u>			
認列於其他綜合損益			
確定福利計劃之再衡量數	\$ 21	\$ -	\$ 21
<u>後續可能重分類至損益之項目</u>			
認列於其他綜合損益			
國外營運機構財務報表換算之兌 換差額本期發生	(18,286)	3,669	(14,617)
透過其他綜合損益按公允價值衡 量之債務工具投資未實現評價 損益	(972)	194	(778)
	<u>\$ (19,237)</u>	<u>\$ 3,863</u>	<u>\$ (15,374)</u>

(十七)所得稅

1. 認列於損益之所得稅費用主要組成項目如下：

	110年度	109年度
當期所得稅費用		
本年度產生者	\$ 164,484	\$ 80,081
未分配盈餘加徵	8,619	15,802
以前年度之調整	-	1,474
遞延所得稅費用		
本年度產生者	(9,115)	(6,519)
本期認列之所得稅費用	\$ 163,988	\$ 90,838

會計所得與所得稅之調節如下：

	110年度	109年度
稅前淨利	\$ 746,999	\$ 456,140
按本公司法定稅率計算之稅額	\$ 149,400	\$ 91,228
稅上不可減除之費損	-	77
以前年度所得稅調整	-	1,474
未分配盈餘加徵	8,619	15,802
其他	5,969	(17,743)
認列於損益之所得稅費用	\$ 163,988	\$ 90,838

2. 認列於其他綜合損益之所得稅

	110年度	109年度
後續可能重分類至損益之項目		
認列於其他綜合損益		
— 透過其他綜合損益按公允價值變動之金融資產公允價值變動	\$ -	\$ (194)
— 國外營運機構換算	\$ (796)	\$ (3,669)
— 確定福利義務之再衡量數	\$ -	\$ -

3. 遞延所得稅資產及負債

遞延所得稅資產

	110 年度			
	1 月 1 日 餘額	認列於損益	認列於其他 綜合損益	12 月 31 日 餘額
時間性差異				
退休金	\$ 555	\$ (43)	\$ -	\$ 512
國外營運機構兌換差額	6,177	-	849	7,026
未實現兌換利益	3,015	2,550	-	5,565
存貨跌價損失	2,681	5,215	-	7,896
投資損失	5,461	(1,981)	-	3,480
其他	194	3,374	-	3,568
	\$ 18,083	\$ 9,115	\$ 849	\$ 28,047

	109 年度			
	1 月 1 日 餘額	認列於損益	認列於其他 綜合損益	12 月 31 日 餘額
時間性差異				
退休金	\$ 549	\$ 6	\$ -	\$ 555
國外營運機構兌換差額	2,508	-	2,178	4,686
未實現兌換利益	2,891	124	-	3,015
存貨跌價損失	-	2,681	-	2,681
投資損失	-	6,952	-	6,952
其他	-	-	194	194
	<u>\$ 5,948</u>	<u>\$ 9,763</u>	<u>\$ 2,372</u>	<u>\$ 18,083</u>

遞延所得稅負債

	110 年度			
	1 月 1 日 餘額	認列於損益	認列於其他 綜合損益	12 月 31 日 餘額
時間性差異				
其他	\$ (3,527)	\$ -	\$ -	\$ (3,527)

	109 年度			
	1 月 1 日 餘額	認列於損益	認列於其他 綜合損益	12 月 31 日 餘額
時間性差異				
其他	\$ (283)	\$ (3,244)	\$ -	\$ (3,527)

6. 所得稅核定情形

截至民國 110 年 12 月 31 日止，本公司營利事業所得稅結算申報案件，業經稅捐稽徵機關核定至民國 108 年度。

(十八) 每股盈餘

	單位：每股元	
	110 年度	109 年度
基本每股盈餘	\$ 10.47	\$ 6.93
稀釋每股盈餘	\$ 10.42	\$ 6.89

計算每股盈餘時，無償配股之影響業已追溯調整，該無償配股基準日訂於 108 年 4 月 7 日。因追溯調整，109 年度基本及稀釋每股盈餘變動如下：

	110 年度		109 年度	
	基本每股盈餘	稀釋每股盈餘	基本每股盈餘	稀釋每股盈餘
	\$ 5.51	\$ 5.47	\$ 6.93	\$ 6.89

用以計算每股盈餘之淨利及普通股加權平均股數如下：

<u>本期淨利</u>	110 年度		109 年度	
	用以計算基本及稀釋每股盈餘之淨利		用以計算基本及稀釋每股盈餘之淨利	
	\$ 582,962		\$ 365,302	

股 數	單位：仟股	
	110年度	109年度
用以計算基本每股盈餘之普通股加 權平均股數	55,678	52,652
具稀釋作用潛在普通股之影響：		
員工認股權	1	70
員工酬勞	227	271
用以計算稀釋每股盈餘之普通股加 權平均股數	55,906	52,993

若本公司得選擇以股票或現金發放員工酬勞，則計算稀釋每股盈餘時，假設員工酬勞將採發放股票方式，並於該潛在普通股具有稀釋作用時計入加權平均流通在外股數，以計算稀釋每股盈餘。於次年度股東會決議員工酬勞發放股數前計算稀釋每股盈餘時，亦繼續考量該等潛在普通股之稀釋作用。

(二十一) 現金流量資訊

來自籌資活動之負債變動

110 年度

	110年1月1日	現金流量	110年12月31日
短期借款	\$ 240,109	\$ 104,467	\$ 344,576

109 年度

	109年1月1日	現金流量	109年12月31日
短期借款	\$ 183,498	\$ 56,611	\$ 240,109

七、關係人交易

本公司與關係人之間交易如下。

(一) 關係人名稱及關係：

關係人名稱	與本公司之關係
LOTUS SKY INVESTMENTS LIMITED	本公司之其他關係人
GOLDEN GENERATION LTD.	本公司之其他關係人
得祐投資有限公司	本公司之其他關係人
鈞宥投資有限公司	本公司之其他關係人
許公任	本公司之董事長
許漢麟	實質關係人

(二) 關係人交易明細揭露如下：

1. 應收關係人款項

	110年12月31日	109年12月31日
其他應收款：		
其他關係人	\$ 48	\$ 48

2. 應付關係人款項

	110年12月31日	109年12月31日
應付款項：		
其他關係人	\$ -	\$ 686

3. 其他

	110年度	109年度
租金收入：		
其他關係人	\$ 53	\$ 46

4. 租賃交易－承租人

(1) 本公司向本公司之董事承租建物，租賃合約之期間為民國 108 年 1 月 1 日至 110 年 5 月 31 日，並續約至民國 112 年 5 月 31 日，租金係於每年年初預付

(2) 取得使用權資產

	110年度	109年度
本公司之董事	\$ -	\$ 2,194

(3) 租賃負債

A. 期末餘額

	110年12月31日	109年12月31日
本公司之董事	\$ 1,296	\$ 1,296

B. 利息費用

	110年度	109年度
本公司之董事	\$ 29	\$ 8

5. 子公司及孫公司股權交易

(1) 本公司為擴大自有產能，於民國 110 年 9 月 24 日經董事會決議透過子公司-GLI 公司分別以美金 1,029 仟元及 370 仟元分別向本公司之董事長及其二等親屬收購其持有 GOLDEN VIGOROUS JOINT STOCK COMPANY 之 30.76% 及 11.06% 股權。

(2) 本公司為擴大自有產能及降低相關營運成本，於民國 110 年 9 月 24 日經董事會決議分別以美金 3,620 仟元及 218 仟元向本公司之董事長及關係人-Golden Generation Ltd. 收購其持有 GAMA 公司之 5.68% 及 94.32% 股權。

6. 本公司及子公司民國 110 及 109 年 12 月 31 日短期借款額度係以本公司之主要管理階層作為連帶保證人。

(三) 主要管理階層薪酬如下：

	110年度	109年度
短期員工紅利	\$ 15,326	\$ 14,294
退職後福利	360	373
股份基礎給付	1,157	977
	\$ 16,843	\$ 15,644

八、質押之資產

本公司及子公司之資產提供作為擔保或用途受有約束之情形彙總並說明如下：

<u>質 押 資 產</u>	110年12月31日	109年12月31日
按攤銷後成本衡量之金融資產－流動	\$ 66,869	\$ 1,500
不動產、廠房及設備	91,726	91,907
	<u>\$ 158,595</u>	<u>\$ 93,407</u>

九、重大或有負債及未認列之合約承諾：

(一)或有事項：無。

(二)承諾事項：

截至民國 110 年及 109 年 12 月 31 日止，公司為進貨開立之未使用信用狀尚有 USD10,095 仟元及 USD787 仟元流通在外。

十、重大之災害損失：無。

十一、重大之期後事項：無。

十二、其他

(一)資本管理

本公司及子公司之資本管理目標，係為保障公司能繼續經營，維持最佳資本結構以降低資金成本，並為股東提供報酬。為了維持或調整資本結構，本公司可能會調整支付予股東之股利金額、退還資本予股東、發行新股或出售資產以降低債務。

(二)金融工具

1. 金融工具之種類

<u>金融資產</u>	110年12月31日	109年12月31日
現金及約當現金(含其他金融資產)	\$ 644,736	\$ 244,875
透過損益按公允價值衡量之金融資產－ 流動	44,078	124,693
按攤銷後成本衡量之金融資產－流動	112,180	128,047
應收票據及款項	1,824,634	1,205,721
其他應收款(含關係人)	4,177	11,456
透過其他綜合損益按公允價值衡量之金 融資產－非流動	3,813	5,000
存出保證金	2,640	1,446
合 計	<u>\$ 2,636,258</u>	<u>\$ 1,721,238</u>
<u>金融負債</u>	110年12月31日	109年12月31日
短期借款	\$ 344,576	\$ 240,109
應付票據及款項(含關係人)	938,671	564,351
其他應付款(含關係人)	244,192	100,351
租賃負債	67,178	82,209
合 計	<u>\$ 1,594,617</u>	<u>\$ 987,020</u>

2. 財務風險管理目的

本公司及子公司財務風險管理目標，係為管理與營運活動相關之財務風險，該等風險包括市場風險（包含匯率風險、利率風險及其他價格風險）、信用風險及流動性風險。為降低相關財務風險，本公司及子公司除致力於辨認、評估並規避市場之不確定性，以降低市場變動對公司財務績效之潛在不利影響。本公司使用特定衍生金融工具以規避特定曝險。

風險管理工作由本公司財務部按照董事會核准之政策執行。本公司及子公司財務部透過與公司內各營運單位密切合作，以負責辨認、評估與規避財務風險。

3. 市場風險

本公司及子公司主要暴露於外幣匯率變動及利率變動等市場風險。民國 110 及 109 年度有關金融工具市場風險之暴險及對該等暴險之管理與衡量方式並無改變。

(1) 外幣匯率風險

本公司及子公司之國外營運機構淨投資主要係以外幣進行交易，因此產生匯率風險。匯率風險管理策略為定期檢視各種幣別資產及負債之淨部位，並對該淨部位進行風險管理。

以下資訊係按本公司功能性貨幣以外之外幣彙總表達，所揭露之匯率係指該等外幣換算至功能性貨幣之匯率。具重大影響之外幣資產及負債如下：

110年12月31日	貨幣性項目	外幣金額	即期匯率	帳面金額
(外幣:功能性貨幣)				
<u>金融資產</u>	美金:新台幣	USD 73,140	27.67	\$ 2,023,784
	人民幣:新台幣	CNY 15,142	4.34	65,777
	美金:越南盾	USD 556	22,780.00	12,665,680
	美金:馬幣	USD 311	3,997.00	1,242,961
<u>金融負債</u>	美金:新台幣	USD 41,429	27.67	\$ 1,146,340
	人民幣:新台幣	CNY 19	4.34	83
	美金:越南盾	USD 18	22,780.00	410,040
	美金:馬幣	USD 1,803	3,997.00	7,205,978
109年12月31日	貨幣性項目	外幣金額	即期匯率	帳面金額
(外幣:功能性貨幣)				
<u>金融資產</u>	美金:新台幣	USD 46,654	28.10	\$ 1,310,977
	人民幣:新台幣	CNY 18,076	4.32	78,088
	美金:越南盾	USD 783	23,127.00	18,108,441
	美金:馬幣	USD 808	3,824.84	3,090,471
<u>金融負債</u>	美金:新台幣	USD 25,120	28.10	\$ 705,872
	美金:越南盾	USD 5,931	23,127.00	137,166,237
	美金:馬幣	USD 67	3,824.84	256,264

本公司及子公司貨幣性項目因匯率波動具重大影響於民國 110 年及 109 年度認列之未實現兌換損益說明如下：

110 年 12 月 31 日 (外幣:功能性貨幣)	貨幣性項目	外幣金額	即期匯率	帳面金額	
<u>金融資產</u>	美金：新台幣	\$ -	27.67	\$ 6,357	
	人民幣：新台幣	-	4.34	-	
	美金：越南盾	-	22,780.00	(304,459)	
	美金：馬幣	-	3,997.00	(6,674)	
<u>金融負債</u>	美金：新台幣	\$ -	27.67	\$ 6,502	
	人民幣：新台幣	-	4.34	1	
	美金：越南盾	-	22,780.00	15,117	
	美金：馬幣	-	3,997.00	(84,257)	
109 年 12 月 31 日 (外幣:功能性貨幣)	貨幣性項目	外幣金額	即期匯率	帳面金額	
	<u>金融資產</u>	美金：新台幣	\$ -	28.10	\$ (30,359)
		人民幣：新台幣	-	4.32	(87)
		美金：越南盾	-	23,127.00	93,728
<u>金融負債</u>	美金：新台幣	\$ -	28.10	\$ 20,744	
	美金：越南盾	-	23,127.00	16,877	

本公司及子公司因重大匯率波動影響之外幣市場風險分析如下：

110 年度			
敏感度分析			
(外幣:功能性貨幣)	變動幅度	影響損益	影響其他綜合損益
<u>金融資產</u>			
貨幣性項目			
美金：新台幣	3%	\$ 15,142	-
人民幣：新台幣	3%	1,973	-
美金：越南盾	3%	379,970	-
美金：馬幣	3%	37,289	-
<u>金融負債</u>		41,429	
貨幣性項目			
美金：新台幣	3%	\$ 34,390	-
人民幣：新台幣	3%	2	-
美金：越南盾	3%	12,301	-
美金：馬幣	3%	216,179	-

109年度			
敏感度分析			
(外幣:功能性貨幣)	變動幅度	影響損益	影響其他綜合損益
金融資產			
貨幣性項目			
美金：新台幣	3%	\$ 39,329	-
人民幣：新台幣	3%	2,343	-
美金：越南盾	3%	543,253	-
美金：馬幣	3%	92,714	-
金融負債			
貨幣性項目			
美金：新台幣	3%	\$ 21,176	-
美金：越南盾	3%	4,114,987	-
美金：馬幣	3%	7,688	-

(2) 利率風險

由於本公司及子公司並無長期借款，因此本公司及子公司並無重大利率風險。

4. 信用風險管理

- (1) 信用風險係指交易對方拖欠合約義務而造成本公司及子公司財務損失之風險。本公司及子公司可能因交易對方未履行義務造成財務損失之最大信用風險暴險主要來自於營運活動產生之應收款項，及投資金融資產之帳面金額。
- (2) 本公司及子公司係以公司角度建立信用風險之管理。對於往來之銀行及金融機構，設定僅有獲獨立信評等級至少為「A」級者，始可被接納為交易對象。依內部明定之授信政策，公司內各營運合併與每一新客戶於訂定付款及提出交貨之條款與條件前，須對其進行管理及信用風險分析。內部風險控管係透過考慮其財務狀況、過往經驗及其他因素，以評估客戶之信用品質。個別風險之限額係董事會依內部或外部之評等而制訂，並定期監控信用額度之使用。
- (3) 本公司及子公司採用 IFRS 9 提供前提假設，當合約款項按約定之支付條款逾期超過 90 天，視為已發生違約。
- (4) 本公司及子公司採用 IFRS 9 提供以下之前提假設，作為判斷自原始認列後金融工具之信用風險是否有顯著增加之依據：
 - A. 當合約款項按約定之支付條款逾期超過 30 天，視為金融資產自原始認列後信用風險已顯著增加。
- (5) 本公司及子公司用以判定債務工具投資為信用減損之指標如下：
 - A. 發行人發生重大財務困難，或將進入破產或其他財務重整之可能性大增；
 - B. 發行人由於財務困難而使該金融資產之活絡市場消失；
 - C. 發行人延滯或不償付利息或本金；
 - D. 導致發行人違約有關之全國性或區域性經濟情況不利之變化。

(6)本公司及子公司按客戶評等之特性將對客戶之應收帳款、合約資產分組，採用簡化做法以損失率法為基礎估計預期信用損失。

(7)本公司及子公司經追索程序後，對無法合理預期可回收金融資產之金額予以沖銷，惟本公司及子公司仍會持續進行追索之法律程序以保全債權之權利。

5. 流動性風險管理

本公司及子公司流動性風險之管理目標，係為維持營運所需之現金及約當現金、高流動性之有價證券及足夠的銀行融資額度等，以確保本公司具有充足的財務彈性，並減輕現金流量波動之影響，本公司管理階層監督銀行融資額度使用狀況並確保借款合同條款之遵循。

(1) 流動性及利率風險表

下表係本公司及子公司之非衍生金融負債，按相關到期日予以分組，非衍生金融負債係依據資產負債表日至合約到期日之剩餘期間進行分析。

110年12月31日	短於1年內	2至3年	4至5年	5年以上	合計
非衍生性金融負債					
短期借款	\$ 344,576	\$ -	\$ -	\$ -	\$ 344,576
應付票據	22,439	-	-	-	22,439
應付帳款	916,232	-	-	-	916,232
其他應付款	244,192	-	-	-	244,192
租賃負債	15,284	13,942	27,007	10,945	67,178
合計	\$ 1,542,723	\$ 13,942	\$ 27,007	\$ 10,945	\$ 1,594,617
109年12月31日	短於1年內	2至3年	4至5年	5年以上	合計
非衍生性金融負債					
短期借款	\$ 240,109	\$ -	\$ -	\$ -	\$ 240,109
應付票據	27,554	-	-	-	27,554
應付帳款(含關係人)	536,797	-	-	-	536,797
其他應付款	100,351	-	-	-	100,351
租賃負債	17,559	14,527	29,038	21,085	82,209
合計	\$ 922,370	\$ 14,527	\$ 29,038	\$ 21,085	\$ 987,020

6. 金融工具之公允價值

(1) 非按公允價值衡量之金融工具

本公司管理階層認為非按公允價值衡量之金融資產及金融負債之帳面金額趨近於公允價值。

(2) 認列於合併資產負債表之公允價值衡量

下表提供了金融工具於原始認列後以公允價值衡量方式之分析，衡量方式係基於公允價值可觀察之程度分為第一至三級。

- A. 第一級公允價值衡量係指以來自活絡市場相同資產或負債之公開報價（未經調整）。
- B. 第二級公允價值衡量係指除第一級之公開報價外，以屬於該資產或負債直接（亦即價格）或間接（亦即由價格推導而得）可觀察之輸入值推導公允價值。

- C. 第三級公允價值衡量係指評價技術係非以可觀察市場資料為基礎之資產或負債之輸入值（不可觀察之輸入值）推導公允價值。

	110年12月31日			
	第一級	第二級	第三級	合計
透過損益按公允價值衡量之金融資產				
國際債券	\$ -	\$ 12,901	\$ -	\$ 12,901
國外股票	-	7,643	-	7,643
衍生工具	-	23,534	-	23,534
透過其他綜合損益按公允價值衡量之金融資產				
權益證券	-	-	3,813	3,813
	<u>\$ -</u>	<u>\$ 44,078</u>	<u>\$ 3,813</u>	<u>\$ 47,891</u>

	109年12月31日			
	第一級	第二級	第三級	合計
透過損益按公允價值衡量之金融資產				
國際債券	\$ -	\$ 14,583	\$ -	\$ 14,583
受益憑證	110,110	-	-	110,110
透過其他綜合損益按公允價值衡量之金融資產				
權益證券	-	-	5,000	5,000
	<u>\$ 110,110</u>	<u>\$ 14,583</u>	<u>\$ 5,000</u>	<u>\$ 129,693</u>

民國 110 及 109 年度無第一級與第二級公允價值衡量間移轉之情形，亦無自第三等級轉入及轉出之情形。本公司及子公司對於公允價值歸類於第三等級之評價流程由財務部門負責進行金融工具之獨立公允價值驗證，藉獨立來源資料使評結果貼近市場狀態、確認資料來源係獨立、可靠、與其他資源一致以及代表可執行價格，並定期校準評價模型、進行回溯測試、更新評價模型所需輸入值及資料及其他任何必要之公允價值調整，以確保評價結果係屬合理。

(3) 衡量公允價值所採用之評價技術及假設

金融資產及金融負債之公允價值係依下列方式決定：

- A. 具標準條款與條件並於活絡市場交易之金融資產及金融負債，其公允價值係分別參照市場報價決定（包括上市之可贖回公司債、匯票、公司債及無到期日債券）。
- B. 若無市場價格可供參考時，則採用評價方法估計。本公司及子公司採用評價方法所使用之估計及假設，與市場參與者於金融商品訂價時用以作為估計及假設之資訊一致。
- C. 其他金融資產及金融負債（除上述外）之公允價值係依照以現金流量折現分析為基礎之一般公認定價模式決定。

(三) 資本管理

本公司及子公司之資本管理目標係確保繼續經營之能力，及支應未來十二個月所需之營運資金、資本支出、研究發展費用、債務償還及股利支出等需求，並維持最佳資本結構以降低資金成本。為維持或調整資本結構，本公司可能調整支付予股東之股利、發行新股或出售資產以清償負債。

本公司透過定期審核負債比例以對資本進行監控。本公司之負債比例如下：

	110年12月31日	109年12月31日
負債總額	\$ 1,811,127	\$ 1,189,801
資產總額	\$ 4,907,392	\$ 3,070,426
負債比例	36%	40%

(四) 其他事項

本公司及子公司就新型冠狀病毒肺炎全球大流行疫情造成影響進行評估，對於本公司之運營能及籌資情形等，均未受到重大影響。惟新型冠狀病毒肺炎影響仍具不確定性，本公司將持續關注新型冠狀病毒肺炎發展並評估其影響。

十三、附註揭露事項

(一) 重大交易事項相關資訊：

1. 資金貸與他人：詳附表一。
2. 為他人背書保證：詳附表二。
3. 期末持有有價證券情形：詳附表三。
4. 累積買進或賣出同一有價證券之金額達新台幣三億元或實收資本額百分之二十以上：詳附表四。
5. 取得不動產之金額達新台幣三億元或實收資本額百分之二十以上：無。
6. 處分不動產之金額達新台幣三億元或實收資本額百分之二十以上：無。
7. 與關係人進、銷貨之金額達新台幣一億元或實收資本額百分之二十以上：詳附表五。
8. 應收關係人款項達新台幣一億元或實收資本額百分之二十以上：無。
9. 從事衍生性商品交易：詳附註六(二)及十二(二)。
10. 被投資公司名稱、所在地區…等相關資訊：詳附表六。

(二) 轉投資事業相關資訊：

被投資公司名稱、所在地區等相關資訊(不包含大陸被投資公司)：請詳附表六。

(三) 大陸投資資訊：無。

(四) 母子公司間業務關係及重要交易往來情形：詳附表七。

十四、部門資訊

本公司按國際財務報導準則第八號規定，已於合併財務報告揭露部門資訊，故合併財務報告得不揭露部門資訊。

(一)一般性資訊

本公司及子公司主要係製造及銷售成衣，本公司及子公司董事會係以集團整體評估績效及分配資源，經辨認之應報導營運部門為成衣銷售及製造部門，其他營運部門主要係從事樣衣設計、打樣及外發管理，該部門於民國110年及109年度均未達應報導部門任何量化門檻。

(二)部門資訊之衡量

本公司及子公司董事會採用經一般公認會計原則編製之財務報表，根據營運職能、個體收入及稅後淨利評估營運部門的表現。

(三)部門損益、資產與負債之資訊

提供予主要營運決策者之應報導部門資訊如下：

110年度	成衣銷售及製造	其他	調整	總計
外部收入	\$ 6,784,510	\$ 2,332	\$ -	\$ 6,786,842
內部部門收入	1,188,051	14,064	(1,202,115)	-
部門收入	\$ 7,972,561	\$ 16,396	\$ (1,202,115)	\$ 6,786,842
部門損益	\$ 596,771	\$ (3,104)	\$ (10,656)	\$ 583,011
利息收入	\$ 9,609	\$ 33	\$ -	\$ 9,642
利息費用	\$ 4,295	\$ -	\$ -	\$ 4,295
折舊及攤銷	\$ 75,014	\$ 970	\$ -	\$ 75,984
所得稅費用	\$ 163,988	\$ -	\$ -	\$ 163,988
部門資產	\$ 5,455,566	\$ 67,128	\$ (615,302)	\$ 4,907,392
部門負債	\$ 2,062,362	\$ 1,127	\$ (252,362)	\$ 1,811,127

109年度 (重編後)	成衣銷售及製造	其他	調整	總計
外部收入	\$ 4,560,512	\$ 1,508	\$ -	\$ 4,562,020
內部部門收入	479,784	12,090	(491,874)	-
部門收入	\$ 5,040,296	\$ 13,598	\$ (491,874)	\$ 4,562,020
部門損益	\$ 340,693	\$ (10,148)	\$ 34,757	\$ 365,302
利息收入	\$ 4,591	\$ 3	\$ -	\$ 4,594
利息費用	\$ 4,695	\$ -	\$ -	\$ 4,695
折舊及攤銷	\$ 48,362	\$ 3,226	\$ -	\$ 51,588
所得稅費用	\$ 90,838	\$ -	\$ -	\$ 90,838
部門資產	\$ 3,336,553	\$ 66,126	\$ (332,253)	\$ 3,070,426
部門負債	\$ 1,355,829	\$ 1,543	\$ (167,571)	\$ 1,189,801

(四) 部門損益之調節資訊

部門間之銷售係按公允交易原則進行。主要係營運決策者呈報之外部收入與損益表內之收入採用一致之衡量方式。決策者複核之應報導部門損益與企業繼續營業部門損益相同。

(五) 產品別及勞務別之資訊

	110年度	109年度
成衣銷售收入	\$ 6,784,510	\$ 4,560,450
成衣代工收入	2,332	1,570
合計	\$ 6,786,842	\$ 4,562,020

(六) 地區別資訊

本集團民國 110 年及 109 年度地區別資訊如下：

來自外部客戶收入：	110年度	109年度
美洲	\$ 6,784,510	\$ 4,560,450
越南	2,332	1,570
合計	\$ 6,786,842	\$ 4,562,020

非流動資產：	110年度	109年度
台灣	\$ 131,947	\$ 142,132
越南	254,976	153,028
馬達加斯加	109,902	112,275
合計	\$ 496,825	\$ 407,435

(七) 重要客戶資訊

本集團民國 110 及 109 年度重要客戶資訊如下：

110 年度			109 年度		
客戶	收入	所占比例	客戶	收入	所占比例
D	\$ 1,564,684	23%	A	\$ 1,245,572	27%
B	1,551,802	23%	C	761,788	17%
A	1,491,937	22%	D	739,622	16%
C	1,026,083	15%	B	652,842	14%

附表一（資金貸與他人）

民國 110 年度

單位：新台幣仟元

編號	貸出資金之公司	貸與對象	往來科目	是否為關係人	本期最高餘額	期末餘額	實際動支金額	利率區間	資金貸與性質	業務往來金額	有短期融通資金必要之原因	提列備抵呆帳金額	擔保品		對個別對象資金貸與限額	資金貸與總限額	備註
													名稱	價值			
0	振大環球股份有限公司	GIANT LANCE INTERNATIONAL LTD.	其他應收款-關係人	是	\$ 43,935	\$ -	\$ -	-	短期融通資金	-	營運週轉金	-	-	-	\$ 617,301	\$ 1,234,602	-
0	振大環球股份有限公司	GREAT VICTORY INNGTECH COMPANY LIMITED	其他應收款-關係人	是	\$ 43,935	\$ -	\$ -	-	短期融通資金	-	營運週轉金	-	-	-	\$ 617,301	\$ 1,234,602	-

註：個別貸與金額以不超過最近期經會計師查核簽證或核閱財務報表淨值百分之二十為限。資金貸與限額以不超過最近期經會計師查核簽證或核閱財務報表淨值之百分之四十為限。

附表二(為他人背書保證)

民國 110 年 12 月 31 日

單位：新台幣仟元

編號	背書保證者公司名稱	被背書保證對象		對背書保證關係	單一企業背書保證額(註2)	本期最高背書保證額	年底背書保證餘額	書額	實際動支金額	以財產擔保之背書保證金額	累計背書保證金額佔最近期財務報表淨值之比率(%)	背書最高額(註2)	證額	屬母子公司背書保證	屬子公司對母子公司背書保證	屬對地區背書保證	大陸背書保證	備註
		公司名稱	關係															
0	振大環球股份有限公司	GIANT LANCE INTERNATIONAL LTD.	註1	\$	382,414	\$	111,400	-	\$	-	-	\$	1,543,253	是	否	否		

註：對單一企業背書保證之限額，不得超過最近期經計師查核簽證或核財務報表淨值之百分之二十。

背書保證最高限額不得超過最近期經計師查核簽證或核財務報表淨值之百分之五十。

附表三 (期末持有有價證券情形) (不包含投資子公司、關聯企業及合資控制部分)

民國 110 年 12 月 31 日

單位：新台幣千元/股/單位

持有之公司	有價證券種類及名稱(註 1)	與發行人之關係	帳列	科目	期股數/單位數	帳面金額(註 2)	持股比例	公允價值	未備註
振大環球股份有限公司	匯豐控股歐元永續債	無	透過損益按公允價值衡量之金融資產-流動		200,000	\$ 6,464	-	6,464	-
	法國巴黎銀行歐元永續債	無	透過損益按公允價值衡量之金融資產-流動		200,000	6,437	-	6,437	-
	香港上海滙豐銀行記慮式自動提前到期區間累計配息股權連結(無保證機構無擔保)結構型商品	無	透過損益按公允價值衡量之金融資產-流動		5,000	9,338	-	9,338	-
	法國巴黎銀行 12 個月期境外人民幣計價連結黃金結構型商品(無擔保)	無	透過損益按公允價值衡量之金融資產-流動		32,700	14,196		14,196	
	阿巴巴	無	透過損益按公允價值衡量之金融資產-流動		19,600	7,643	-	7,643	
	台北智慧材料股份有限公司	無	透過其他綜合損益按公允價值衡量之金融資產-非流動		500,000	2,557	2%	\$ 2,557	
	順飛股份有限公司	無	透過其他綜合損益按公允價值衡量之金融資產-非流動		170,000	1,256	17%	1,256	

註 1：本表所稱有價證券，係指屬 IFRS9「金融工具」範圍內之股票、債券、受益憑證及上述項目所衍生之有價證券。

註 2：按公允價值衡量者，帳面金額欄位係公允價值評價調整後之帳面餘額。

附表四 (累積買進或賣出同一有價證券之金額達新台幣三億元或實收資本額百分之二十以上)

民國 110 年度

單位：新台幣仟元

買、賣之公司 振大環球股份有限公司	有價證券種類及名稱 群益安穩貨幣市場基金	帳列科目 透過損益按公允 價值衡量之金融 資產-流動	交易對象 無	關係 無	期		初	買		入		出		末
					股	數		金	額	股	數	金	額	
						-	\$ 110,110	-	\$ 10,000	-	\$ 120,146	36	\$	-

附表五 (與關係人進、銷貨之金額達新台幣一億元或實收資本額 20%以上)
民國 110 年度

單位：新台幣千元

進(銷)貨之公司	交易對象名稱	關係	交易情形		交易條件與一般交易不同之情形及原因		應收(付票據、)帳款		備註
			進(貨)貨金額	佔總進(銷)貨之比率	授信期間	單價	授信期間	餘額	
振大環球股份有限公司	GREAT GLOBAL INTERNATIONAL CO., LTD.	本公司之孫公司	加工費	\$ 810,018	17.23%	註	註	\$65,903	6.27%
振大環球股份有限公司	GAMA TEXTILE MADAGASCAR SARL	本公司之孫公司	加工費	277,863	6.08%	註	註	87,735	8.34%

註：係考量所生之成本予以議定，應付帳款是財務狀況支付或採預付方式付款。

附表六 (被投資公司名稱、所在地區... 等相關資訊) (不含大陸被投資公司)

民國 110 年度

單位：新台幣千元/股

投資公司名稱	被投資公司名稱	所在地區	主要營業項目	原始投資金額		股數(股)	期末持有		被投資公司 本期(損)益	本期認列 之投資(損)益	備註
				本期期末	上期期末		比率(%)	帳面金額			
振大環球股份有限公司	GIANT LANCE INTERNATIONAL LTD.	英屬維京群島	轉投資相關事業	\$ 213,983	\$ 130,808	39,000	100%	\$ 180,359	\$ 401	\$ 401	子公司
振大環球股份有限公司	GREAT VICTORY INNOTECH COMPANY LIMITED	越南共和國	打樣中心及租賃相關	90,410	90,410	-	100%	66,001	(3,104)	(3,104)	子公司
振大環球股份有限公司	唯你寶威股份有限公司	台灣	成衣及服飾品製造業	1,800	1,000	80,000	100%	1,352	(5)	(5)	子公司
振大環球股份有限公司	GAMA TEXTILE MADAGASCAR SARL	馬達加斯加	成衣加工	106,407	-	44,000	100%	111,823	9,999	9,999	子公司
GIANT LANCE INTERNATIONAL LTD	GREAT CLOBAL INTERNATIONAL CO., LTD.	越南共和國	成衣加工	119,260	119,260	-	100%	95,890	120	120	孫公司
GIANT LANCE INTERNATIONAL LTD	GOLDEN VIGOROUS JOINT STOCK COMPANY	越南共和國	成衣加工	83,097	-	-	89.76%	83,490	480	431	孫公司

註 1：業於編製合併財務報告時予以沖銷。

附表七(母子公司間業務關係及重要交易往來情形)

民國110年1月1日至12月31日

單位：新台幣仟元

編號 (註一)	交易人名稱	交易往來對象		與交易人 之關係 (註二)	交易往來情形			
		名稱			金額(註三)	交易條件	占合併總營 收或總資產 之比率 (註五)	
0	振大環球股份有限公司	GREAT GLOBAL INTERNATIONAL CO., LTD.		4 4	\$	810,018 65,903	註四 -	11.94% 1.34%
0	振大環球股份有限公司	GAMA TEXTILE MADAGASCAR SARL		1 1		277,863 87,735	註四 -	4.09% 1.79%

註一：本公司及子公司相互間之業務往來資訊應分別於編號欄註明，編號之填寫方法如下：

(一)本公司填0。

(二)子公司依公司別由阿拉伯數字1開始依序編號。

註二：與交易人之關係有以下四種，標示種類即可：

(一)本公司對子公司填1。

(二)子公司對本公司填2。

(三)子公司對子公司填3。

(四)母公司對孫公司填4。

註三：重要交易揭露標準為新台幣16,000仟元以上。

註四：係考量所發生之成本予以議定，應付帳款視財務狀況支付或採預付方式付款。

註五：交易往來金額佔合併總營收或總資產比率之計算，若屬資產負債科目者，以期未餘額佔合併總資產之方式計算；若屬損益科目者，以期中累積金額佔合併總營收之方式計算。

附件二、110 年度個體財務報告暨會計師查核報告

會計師查核報告

振大環球股份有限公司 公鑒：

查核意見

振大環球股份有限公司民國一一〇年十二月三十一日之個體資產負債表，暨民國一一〇年一月一日至十二月三十一日之個體綜合損益表、個體權益變動表、個體現金流量表，以及個體財務報告附註（包括重大會計政策彙總），業經本會計師查核竣事。

依本會計師之意見，上開個體財務報告在所有重大方面係依照證券發行人財務報告編製準則編製，足以允當表達振大環球股份有限公司民國一一〇年十二月三十一日之個體財務狀況，暨民國一一〇年一月一日至十二月三十一日之個體財務績效及個體現金流量。

查核意見之基礎

本會計師係依照會計師查核簽證財務報表規則及一般公認審計準則執行查核工作。本會計師於該等準則下之責任將於會計師查核個體財務報告之責任段進一步說明。本會計師所隸屬事務所受獨立性規範之人員已依會計師職業道德規範，與振大環球股份有限公司保持超然獨立，並履行該規範之其他責任。本會計師相信已取得足夠及適切之查核證據，以作為表示查核意見之基礎。

關鍵查核事項

關鍵查核事項係指依本會計師之專業判斷，對振大環球股份有限公司民國一一〇年度個體財務報告之查核最為重要事項。該等事項已於查核個體財務報告整體及形成查核意見之過程中予以因應，本會計師並不對該等事項單獨表示意見。

茲對振大環球股份有限公司民國一一〇年度個體財務報表之關鍵查核事項敘明如下：

特定銷貨收入出貨發生真實性

振大環球股份有限公司民國一一〇年度度對符合特定標準之特定銷貨客戶收入，基於重要性及審計準則公報對收入認列預設為顯著風險，因此本會計師將特定銷貨客戶其銷貨收入出貨發生真實性評估為關鍵查核事項。本會計師針對上述特定銷貨客戶銷貨收入之出貨發生真實性事項已執行之主要查核程序如下：

1. 瞭解及測試特定銷貨客戶之收入認列攸關內部控制設計及執行。
2. 針對特定銷貨客戶銷貨收入中選取樣本，檢視相關佐證文件及測試收款情況，以確認交易出貨發生之真實性。

強調事項

如個體財務報告附註六(七)所述，振大環球股份有限公司於民國一一〇年九月取得 GAMA TEXTILE MADAGASCAR SARL 公司 100% 股權，該股權取得係屬共同控制下之組織重組，參照財團法人中華民國會計研究發展基金會公布之 IFRS 問答集及相關函釋，於編製比較個體財務報表時，應視為自始取得，並重編比較期間之個體財務報表。

其他事項－前期由其他會計師查核

振大環球股份有限公司民國一〇九年個體財務報告係由其他會計師查核，並於民國一一〇年五月十七日出具無保留意見之查核報告。

管理階層與治理單位對個體財務報告之責任

管理階層之責任係依照證券發行人財務報告編製準則編製允當表達之個體財務報告，且維持與個體財務報告編製有關之必要內部控制，以確保個體財務報告未存有導因於舞弊或錯誤之重大不實表達。

於編製個體財務報告時，管理階層之責任亦包括評估振大環球股份有限公司繼續經營之能力、相關事項之揭露，以及繼續經營會計基礎之採用，除非管理階層意圖清算振大環球股份有限公司或停止營業，或除清算或停業外別無實際可行之其他方案。

振大環球股份有限公司之治理單位（含審計委員會）負有監督財務報導流程之責任。

會計師查核個體財務報告之責任

本會計師查核個體財務報告之目的，係對個體財務報告整體是否存在導因於舞弊或錯誤之重大不實表達取得合理確信，並出具查核報告。合理確信係高度確信，惟依照一般公認審計準則執行之查核工作無法保證必能偵出個體財務報告存有之重大不實表達。不實表達可能導因於舞弊或錯誤。如不實表達之個別金額或彙總數可合理預期將影響個體財務報告使用者所作之經濟決策，則被認為具有重大性。

本會計師依照一般公認審計準則查核時，運用專業判斷並保持專業上之懷疑。本會計師亦執行下列工作：

1. 辨認並評估個體財務報告導因於舞弊或錯誤之重大不實表達風險；對所評估之風險設計及執行適當之因應對策；並取得足夠及適切之查核證據以作為查核意見之基礎。因舞弊可能涉及共謀、偽造、故意遺漏、不實聲明或踰越內部控制，故未偵出導因於舞弊之重大不實表達之風險高於導因於錯誤者。
2. 對與查核攸關之內部控制取得必要之瞭解，以設計當時情況下適當之查核程序，惟其目的非對振大環球股份有限公司內部控制之有效性表示意見。
3. 評估管理階層所採用會計政策之適當性，及其所作會計估計與相關揭露之合理性。

4. 依據所取得之查核證據，對管理階層採用繼續經營會計基礎之適當性，以及使振大環球股份有限公司繼續經營之能力可能產生重大疑慮之事件或情況是否存在重大不確定性，作出結論。本會計師若認為該等事件或情況存在重大不確定性，則須於查核報告中提醒個體財務報告使用者注意個體財務報告之相關揭露，或於該等揭露係屬不適當時修正查核意見。本會計師之結論係以截至查核報告日所取得之查核證據為基礎。惟未來事件或情況可能導致振大環球股份有限公司不再具有繼續經營之能力。
5. 評估個體財務報告（包括相關附註）之整體表達、結構及內容，以及個體財務報告是否允當表達相關交易及事件。
6. 對於振大環球股份有限公司內組成個體之財務資訊取得足夠及適切之查核證據，以對個體財務報告表示意見。本會計師負責振大環球股份有限公司查核案件之指導、監督及執行，並負責形成振大環球股份有限公司查核意見。

本會計師與治理單位溝通之事項，包括所規劃之查核範圍及時間，以及重大查核發現（包括於查核過程中所辨認之內部控制顯著缺失）。

本會計師亦向治理單位提供本會計師所隸屬事務所受獨立性規範之人員已遵循會計師職業道德規範中有關獨立性之聲明，並與治理單位溝通所有可能被認為會影響會計師獨立性之關係及其他事項（包括相關防護措施）。

本會計師從與治理單位溝通之事項中，決定對振大環球股份有限公司民國一一〇年度個體財務報告查核之關鍵查核事項，本會計師對查核報告中敘明該等事項，除非法令不允許公開揭露特定事項，或在極罕見情況下，本會計師決定不於查核報告中溝通特定事項，因可合理預期此溝通所產生之負面影響大於所增進之公眾利益。

德 昌 聯 合 會 計 師 事 務 所

會 計 師：林 之 凱 



會 計 師：陳 文 彬 



核准文號：行政院金融監督管理委員會證券期貨局
金管證審字第 1050038061 號
金管證審字第 1020049365 號

中 華 民 國 一 一 一 年 四 月 二 十 八 日

振大環球股份有限公司

個體資產負債表
民國110及109年12月31日

單位：新台幣仟元

代碼	項 目	附 註	110年12月31日		109年12月31日 (重編後)	
			金 額	%	金 額	%
	流動資產					
1100	現金及約當現金	四(五)、六(一)	\$ 510,504	11	\$ 174,536	6
1110	透過損益按公允價值衡量之金融資產-流動	四(六)、六(二)	44,078	1	124,693	4
1136	按攤銷後成本衡量之金融資產-流動	四(六)、六(四)	66,869	1	29,644	1
1170	應收帳款淨額	四(六)、六(五)	1,824,584	38	1,205,721	41
1200	其他應收款	四(六)	2,879	-	3,697	-
1210	其他應收款-關係人	四(六)、七	8,007	-	48	-
130X	存貨	四(七)、六(六)	1,667,628	35	808,804	27
1410	預付款項		148,501	3	195,475	7
1470	其他流動資產		3,287	-	3,743	-
11XX	流動資產合計		4,276,337	89	2,546,361	86
	非流動資產					
1517	透過其他綜合損益按公允價值 衡量之金融資產-非流動	四(六)、六(三)	2,557	-	5,000	-
1550	採用權益法之投資	四(八)、六(七)	359,535	7	255,879	9
1600	不動產、廠房及設備	四(九)、四(十一)、六(八)、八	118,335	2	120,067	4
1755	使用權資產	四(十一)、四(十二)、六(九)	6,914	1	15,482	-
1780	無形資產	四(十)、四(十一)	4,038	-	3,537	-
1840	遞延所得稅資產	四(十六)、六(十八)	28,047	1	18,083	1
1900	其他非流動資產	六(十四)	2,660	-	3,046	-
15XX	非流動資產合計		522,086	11	421,094	14
	資產總計		\$ 4,798,423	100	\$ 2,967,455	100
	流動負債					
2100	短期借款	四(十三)、六(十)(二十一)	\$ 344,576	7	\$ 240,109	8
2130	合約負債-流動	六(十五)	-	-	31,204	1
2150	應付票據		22,439	-	27,554	1
2170	應付帳款		875,696	18	525,226	18
2180	應付帳款-關係人	七	153,638	3	14,108	1
2210	其他應付款	六(十一)	96,752	2	62,592	2
2230	本期所得稅負債	四(十六)、六(十八)	174,502	4	119,256	4
2280	租賃負債-流動	四(十二)、六(九)	1,410	-	8,571	-
2399	其他流動負債		13,889	-	12,285	1
21XX	流動負債合計		1,682,902	34	1,040,905	36
	非流動負債					
2560	本期所得稅負債-非流動	四(十六)、六(十八)	23,559	-	35,338	1
2570	遞延所得稅負債	四(十六)、六(十八)	3,527	-	3,527	-
2580	租賃負債-非流動	四(十二)、六(九)	1,930	-	7,060	-
25XX	非流動負債合計		29,016	-	45,925	1
2XXX	負債總計		1,711,918	34	1,086,830	37
	權益	六(十四)				
3110	普通股股本		599,871	13	503,067	17
3200	資本公積		802,004	17	87,649	3
3300	保留盈餘					
3310	法定盈餘公積		129,122	3	101,583	3
3350	未分配盈餘		1,576,825	33	1,112,022	38
3400	其他權益		(21,317)	-	(17,009)	(1)
35XX	共同控制下前手權益		-	-	93,313	3
3XXX	權益總計		3,086,505	66	1,880,625	63
	負債及權益總計		\$ 4,798,423	100	\$ 2,967,455	100

(隨附之附註係本個體財務報告之一部分，請併同參閱)

董事長：許公任



經理人：李炤賢



會計主管：李哲宇



振大環球股份有限公司

個體綜合損益表

民國110年1月1日至12月31日

單位：新台幣仟元，惟
每股盈餘為元

代碼	項 目	附 註	110年度		109年度 (重編後)	
			金 額	%	金 額	%
4000	營業收入	四(十八)、六(十五)	\$ 6,784,510	100	\$ 4,560,450	100
5000	營業成本	四(七)、六(六)	(5,724,988)	(84)	(3,863,674)	(85)
5900	營業毛利		1,059,522	16	696,776	15
	營業費用					
6100	推銷費用		(261,897)	(4)	(191,590)	(4)
6200	管理費用		(103,620)	(2)	(86,511)	(2)
6300	研究發展費用		(8,171)	-	(6,141)	-
6450	預期信用減損利益(損失)	四(六)、六(五)	1,027	-	(1,027)	-
6000	營業費用合計		(372,661)	(6)	(285,269)	(6)
6900	營業利益		686,861	10	411,507	9
	營業外收入及支出					
7100	利息收入	六(十六)	3,125	-	2,940	-
7010	其他收入	六(十六)	30,551	-	14,874	-
7020	其他利益及損失	六(十六)	(2,957)	-	(24,490)	-
7050	財務成本	六(十六)	(3,274)	-	(3,275)	-
7060	採用權益法認列之子公司、關聯企業 及合資損益之份額	四(八)、六(七)	22,451	-	54,336	1
7000	營業外收入及支出合計		49,896	-	44,385	1
7900	稅前淨利		736,757	10	455,892	10
7950	所得稅利益(費用)	四(十八)	(153,795)	(2)	(90,590)	(2)
8200	本期淨利		582,962	8	365,302	8
	其他綜合損益：	四(十七)				
8310	不重分類至損益之項目					
8311	確定福利計劃之再衡量數		(94)	-	21	-
8316	透過其他綜合損益按公允價值衡量 之權益工具投資未實現損益淨額		(2,887)	-	-	-
8360	後續可能重分類至損益之項目					
8361	國外營運機構財務報表換算之兌換差額		(4,242)	-	(18,286)	-
8367	透過其他綜合損益按公允價值衡量 之債務工具投資未實現損益淨額		-	-	(972)	-
8399	與可能重分類之項目相關之所得稅		849	-	3,863	-
8300	其他綜合損益淨額		(6,374)	-	(15,374)	-
8500	本期綜合損益總額		\$ 576,588	8	\$ 349,928	8
	淨利歸屬於：					
8610	本公司業主		\$ 567,802	8	\$ 276,210	6
8615	共同控制下前手權益		15,160	-	89,092	2
			\$ 582,962	8	\$ 365,302	8
	綜合損益總額歸屬於：					
8710	本公司業主		\$ 563,494	8	\$ 266,800	6
8715	共同控制下前手權益		13,094	-	83,128	2
			\$ 576,588	8	\$ 349,928	8
	每股盈餘：	六(十九)				
9750	基本每股盈餘		\$ 10.47		\$ 6.93	
9850	稀釋每股盈餘		\$ 10.42		\$ 6.89	

(隨附之附註係本個體財務報告之一部分，請併同參閱)

董事長：許公任



經理人：李煜賢



會計主管：李哲宇





振大 實業股份有限公司

合併資產負債表

民國110年12月31日

單位：新台幣仟元

	資本公積			保留盈餘			其他權益			共同控制下 前手權益	權益總額
	普通股股本	發行溢價	員工認股權	法定盈餘公積	未分配盈餘	國外營運機構財務 報表換算之兌換差額	確定福利計畫 再衡量數	透過其他綜合損益按公允價值 衡量之金融資產未實現損益	庫藏股票		
民國109年1月1日餘額	\$ 500,528	\$ 77,693	\$ 1,892	\$ 66,467	\$ 871,755	\$ (9,899)	\$ 1,522	\$ (49)	\$ (180)	\$ -	\$ 1,509,729
追溯調整共同控制下組織重組之前手權益	-	-	-	-	-	-	-	-	-	10,185	10,185
民國109年1月1日重編後餘額	500,528	77,693	1,892	66,467	871,755	(9,899)	1,522	(49)	(180)	10,185	1,519,914
本期淨利	-	-	-	-	276,210	-	-	-	-	89,092	365,302
本期其他綜合損益	-	-	-	-	-	(8,653)	21	(778)	-	(5,964)	(15,374)
員工認股權酬勞成本	-	-	4,256	-	-	-	-	-	-	-	4,256
員工行使認股權	2,539	7,939	(4,131)	-	-	-	-	-	-	-	6,347
盈餘指撥及分配：											
提列法定盈餘公積	-	-	-	35,116	(35,116)	-	-	-	-	-	-
處分透過其他綜合損益按公允價值 衡量之債券工具	-	-	-	-	(827)	-	-	827	-	-	-
庫藏股轉讓員工	-	-	-	-	-	-	-	-	180	-	180
民國109年12月31日餘額	\$ 503,067	\$ 85,632	\$ 2,017	\$ 101,583	\$ 1,112,022	\$ (18,552)	\$ 1,543	\$ -	\$ -	\$ 93,313	\$ 1,880,625
民國110年1月1日餘額	\$ 503,067	\$ 85,632	\$ 2,017	\$ 101,583	\$ 1,112,022	\$ (18,552)	\$ 1,543	\$ -	\$ -	\$ 93,313	\$ 1,880,625
本期淨利	-	-	-	-	567,802	-	-	-	-	15,160	582,962
本期其他綜合損益	-	-	-	-	-	(1,327)	(94)	(2,887)	-	(2,066)	(6,374)
員工認股權酬勞成本	-	-	3,380	-	-	-	-	-	-	-	3,380
員工行使認股權	650	2,032	(1,057)	-	-	-	-	-	-	-	1,625
現金增資	71,000	710,000	-	-	-	-	-	-	-	-	781,000
盈餘指撥及分配：											
提列法定盈餘公積	-	-	-	27,539	(27,539)	-	-	-	-	-	-
本公司股東現金股利	-	-	-	-	(50,306)	-	-	-	-	-	(50,306)
本公司股東股票股利	25,154	-	-	-	(25,154)	-	-	-	-	-	-
組織重整	-	-	-	-	-	-	-	-	-	(106,407)	(106,407)
民國110年12月31日餘額	\$ 509,871	\$ 797,664	\$ 4,340	\$ 129,122	\$ 1,576,825	\$ (19,879)	\$ 1,449	\$ (2,887)	\$ -	\$ -	\$ 3,086,505

(隨附之附註係本個體財務報告之一部分，請併同參閱)



董事長：許公任



經理人：李炳賢



會計主管：李哲宇

振大環球股份有限公司
個體現金流量表
民國110及109年1月1日至12月31日

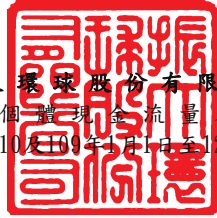

單位：新台幣仟元

項 目	110年度	109年度
營業活動之現金流量：		
本期稅前淨利	\$ 736,757	\$ 455,892
調整項目：		
不影響現金流量之收益費損項目		
折舊費用	19,438	20,988
攤銷費用	1,301	1,110
預期信用減損(利益)損失	(1,027)	1,027
透過損益按公允價值衡量金融資產之淨損失(利益)	12,950	(373)
存貨跌價及呆滯損失	26,077	13,405
財務成本	3,274	3,275
利息收入	(3,125)	(2,940)
採用權益法認列之子公司、關聯企業及合資損益之份額	(22,451)	(54,336)
員工認股權酬勞成本	3,380	4,256
與營業活動相關之資產/負債變動數		
應收帳款(含關係人)	(617,836)	(253,449)
其他應收款	527	1,002
其他應收款-關係人	(7,959)	49,550
存貨	(884,901)	76,128
預付款項	43,255	(154,224)
其他流動資產	456	4,597
淨確定福利負債	34	36
合約負債	(31,204)	31,204
應付票據	(5,115)	6,989
應付帳款	350,470	(45,888)
應付帳款-關係人	139,530	(76,723)
其他應付款	34,015	5,837
其他應付款-關係人	-	(5,161)
其他流動負債	1,604	3,347
營運產生之現金(流出)流入	(200,550)	85,549
收取之利息	3,416	2,940
支付之利息	(3,083)	(3,275)
退還(支付)之所得稅	(121,214)	(13,453)
營業活動之淨現金(流出)流入	(321,431)	71,761

(續下頁)

振大環球股份有限公司
個體現金流量表
民國110及109年1月1日至12月31日



(接上頁)

單位：新台幣仟元

項 目	110年度	109年度
投資活動之現金流量：		
處分透過其他綜合損益按公允價值衡量之金融資產	\$ -	\$ 26,904
取得透過損益按公允價值衡量之金融資產	(67,840)	(124,320)
處分透過損益按公允價值衡量之金融資產	135,505	-
按攤銷後成本衡量之金融資產	(37,225)	91,776
採用權益法之投資增加	(190,382)	(11,548)
取得不動產、廠房及設備	(9,138)	(3,710)
取得無形資產	(1,802)	(1,660)
其他應收款-關係人減少	-	8,994
存出保證金增加	110	628
其他非流動資產減少	148	1,302
投資活動之淨現金流出	<u>(170,624)</u>	<u>(11,634)</u>
籌資活動之現金流量：		
舉借短期借款	104,467	56,611
應付短期票券減少	-	(86,973)
租賃本金償還	(8,763)	(8,623)
員工執行認股權	1,625	6,347
發放現金股利	(50,306)	-
現金增資	781,000	-
庫藏股票轉讓員工	-	180
籌資活動之淨現金流入(流出)	<u>828,023</u>	<u>(32,458)</u>
本期現金及約當現金增加數	335,968	27,669
期初現金及約當現金餘額	174,536	146,867
期末現金及約當現金餘額	<u>\$ 510,504</u>	<u>\$ 174,536</u>

(隨附之附註係本個體財務報告之一部分，請併同參閱)

董事長：許公任



經理人：李焯賢



會計主管：李哲宇



振大環球股份有限公司
個體財務報告附註
民國 110 及 109 年度
(金額除另予註明者外，係以新台幣仟元為單位)

一、公司沿革

振大環球股份有限公司(原名:振大纖維股份有限公司)(以下簡稱本公司)於中華民國設立，本公司主要營業項目為成衣、紡織品製造及其原、副料進出口買賣等。

本公司股票自民國 111 年 1 月起經財團法人中華民國證券櫃檯買賣中心核准，於該中心之興櫃股票櫃檯買賣。

二、通過財務報告之日期及程序

本個體財務報告於民國 111 年 4 月 28 日經董事會通過後發布。

三、新發布及修訂準則及解釋之適用

- (一)適用經金融監督管理委員會(以下簡稱金管會)認可並發布生效之國際財務報導準則(IFRS)、國際會計準則(IAS)、解釋(IFRIC)及解釋公告(SIC)(以下簡稱 IFRSs)

適用修正後之金管會認可並發布生效之 IFRSs 將不致造成本公司會計政策之重大變動。

- (二)民國 111 年適用之金管會認可之 IFRSs

<u>新發布 / 修正 / 修訂準則及解釋</u>	<u>IASB 發布之生效日</u>
「IFRSs 2018-2020 之年度改善」	2022 年 1 月 1 日 (註 1)
IFRS 3 之修正「對觀念架構之引述」	2022 年 1 月 1 日 (註 2)
IAS 16 之修正「不動產、廠房及設備：達到預定使用狀態前之價款」	2022 年 1 月 1 日 (註 3)
IAS 37 之修正「虧損性合約 - 履行合約之成本」	2022 年 1 月 1 日 (註 4)

註 1：IFRS 9 之修正適用於民國 111 年 1 月 1 日以後開始之年度報導期間所發生之金融負債之交換或條款修改；IAS 41「農業」之修正適用於民國 111 年 1 月 1 日以後開始之年度報導期間之公允價值衡量；IFRS 1「首次採用 IFRSs」之修正係追溯適用於民國 111 年 1 月 1 日以後開始之年度報導期間。

註 2：收購日在年度報導期間開始於民國 111 年 1 月 1 日以後之企業合併適用此項修正。

註 3：於民國 110 年 1 月 1 日以後始達管理階層預期運作方式之必要地點及狀態之廠房、不動產及設備適用此項修正。

註 4：於民國 111 年 1 月 1 日尚未履行所有義務之合約適用此項修正。

截至本個體財務報告通過發布日止，本公司仍持續評估其他準則、解釋之修正對財務狀況與財務績效之影響，相關影響待評估完成時予以揭露。

(三) 國際會計準則理事會 (IASB) 已發布但尚未經金管會認可並發布生效之 IFRSs

<u>新發布 / 修正 / 修訂準則及解釋</u>	<u>IASB 發布之生效日 (註 1)</u>
IFRS 10 及 IAS 28 之修正「投資者與其關聯企業或合資間之資產出售或投入」	待國際會計準則理事會決定
IFRS 17「保險合約」	2023 年 1 月 1 日
IFRS 17 之修正	2023 年 1 月 1 日
IFRS 17 之修正「初次適用 IFRS 17 及 IFRS 9—比較資訊」	2023 年 1 月 1 日
IAS 1 之修正「負債分類為流動或非流動」	2023 年 1 月 1 日
IAS 1 之修正「會計政策之揭露」	2023 年 1 月 1 日 (註 2)
IAS 8 之修正「會計估計之定義」	2023 年 1 月 1 日 (註 3)
IAS 12 之修正「與單一交易所產生之資產及負債有關之遞延所得稅」	2023 年 1 月 1 日 (註 4)

註 1：除另註明外，上述新發布 / 修正 / 修訂準則或解釋係於各該日期以後開始之年度期間生效。

註 2：於民國 112 年 1 月 1 日以後開始之年度報導期間推延適用此項修正。

註 3：於民國 112 年 1 月 1 日以後開始之年度報導期間所發生之會計估計變動及會計政策變動適用此項修正。

註 4：於民國 111 年 1 月 1 日就租賃及除役義務之暫時性差異認列遞延所得稅外，該修正係適用於民國 111 年 1 月 1 日以後所發生之交易。

截至本個體財務報告通過發布日止，本公司仍持續評估其他準則、解釋之修正對財務狀況與財務績效之影響，相關影響待評估完成時予以揭露。

四、重大會計政策之彙總說明

(一) 遵循聲明

本個體財務報告係依照證券發行人財務報告編製準則編製。

(二) 編製基礎

除按公允價值衡量之金融工具外，本個體財務報告係依歷史成本基礎編製，歷史成本，對資產而言，係指為取得資產所支付之現金、約當現金或其他對價之公允價值；對負債而言，係指承擔義務時所收取之金額，或為清償負債而預期將支付的金額。

(三) 外幣

編製個體財務報告時，以功能性貨幣以外之貨幣(外幣)交易者，原始認列係按交易日匯率換算，於每一報導期間結束日，外幣貨幣性項目以該日收盤匯率重新換算，產生之兌換差額列為當期損益；按公允價值衡量之外幣非貨幣性項目，以決定公允價值當日之匯率重新換算，其屬公允價值變動列為當期損益者，產生之兌換差額列為當期損益，若為公允價值變動列為其他綜合損益者，產生之兌換差額則列為其他綜合損益；以歷史成本衡量之外幣非貨幣性項目不予重新換算。

(四) 資產與負債區分流動與非流動之標準

流動資產包括現金及約當現金(但於報導期間後 12 個月內將該資產交換或用以清償負債受到限制者除外)、主要為交易目的而持有之資產、預期於報導期間後 12 個月內實現之資產或預期於正常營業週期中實現、出售或消耗之資產，資產不屬於流動資產者為非流動資產。

流動負債包括主要為交易目的而持有之負債、預期於報導期間後 12 個月內到期清償之負債或預期於其正常營業週期中清償之負債，以及不能無條件將清償期限遞延至報導期間後至少 12 個月之負債，負債不屬於流動負債者為非流動負債。

(五) 現金及約當現金

現金及約當現金包含現金、銀行活期存款及隨時可轉換成定額現金且價值變動風險甚小之短期並具高度流動性之投資項目。原始到期日在 3 個月以內之銀行定期存款，係為滿足短期現金承諾而非投資或其他目的，可隨時轉換成定額現金且價值變動之風險甚小，故列報於現金及約當現金。

(六) 金融工具

金融資產與金融負債於本公司成為該工具合約條款之一方時認列於個體資產負債表。

原始認列金融資產與金融負債時，若金融資產或金融負債非屬透過損益按公允價值衡量者，係按公允價值加計直接可歸屬於取得或發行金融資產或金融負債之交易成本衡量。直接可歸屬於取得或發行透過損益按公允價值衡量之金融資產或金融負債之交易成本，則立即認列為損益。

1. 金融資產

金融資產之慣例交易係採交割日會計認列及除列。

(1) 衡量種類

本公司所持有之金融資產種類為透過損益按公允價值衡量之金融資產、按攤銷後成本衡量之金融資產與透過其他綜合損益按公允價值衡量之權益工具投資。

A. 透過損益按公允價值衡量之金融資產

透過損益按公允價值衡量之金融資產包括強制透過損益按公允價值衡量及指定為透過損益按公允價值衡量之金融資產。

強制透過損益按公允價值衡量之金融資產包括本公司未指定透過其他綜合損益按公允價值衡量之權益工具投資，及不符合分類為按攤銷後成本衡量或透過其他綜合損益按公允價值衡量之債務工具投資。

透過損益按公允價值衡量之金融資產係按公允價值衡量，其再衡量產生之利益或損失(包含該金融資產所產生之任何股利或利息)係認列於損益。

B. 按攤銷後成本衡量之金融資產

本公司投資金融資產若同時符合下列兩條件，則分類為按攤銷後成本衡量之金融資產：

- a. 係於某經營模式下持有，該模式之目的係持有金融資產以收取合約現金流量。
- b. 合約條款產生特定日期之現金流量，該等現金流量完全為支付本金及流通在外本金金額之利息。

按攤銷後成本衡量之金融資產（包括按攤銷後成本衡量之應收票據、應收帳款、其他應收款及其他金融資產）於原始認列後，係以有效利息法決定之總帳面金額減除任何減損損失之攤銷後成本衡量，任何外幣兌換損益則認列於損益。

現金及約當現金包括高度流動性、可隨時轉換成定額現金且價值變動風險甚小之定期存款，係用於滿足短期現金承諾。

C. 透過其他綜合損益按公允價值衡量之權益工具投資

本公司於原始認列時，可作一不可撤銷之選擇，將非持有供交易且非企業合併收購者所認列或有對價之權益工具投資，指定透過其他綜合損益按公允價值衡量。

透過其他綜合損益按公允價值衡量之權益工具投資係按公允價值衡量，後續公允價值變動列報於其他綜合損益，並累計於其他權益中。於投資處分時，累積損益直接移轉至保留盈餘，並不重分類為損益。

透過其他綜合損益按公允價值衡量之權益工具投資之股利於本公司收款之權利確立時認列於損益中，除非該股利明顯代表部分投資成本之回收。

(2) 金融資產之減損

本公司於每一資產負債表日按預期信用損失評估按攤銷後成本衡量之金融資產（含應收帳款）、透過其他綜合損益按公允價值衡量之債務工具投資之減損損失。

應收帳款按存續期間預期信用損失認列備抵損失。其他金融資產係先評估自原始認列後信用風險是否顯著增加，若未顯著增加，則按 12 個月預期信用損失認列備抵損失，若已顯著增加，則按存續期間預期信用損失認列備抵損失。

預期信用損失係以發生違約之風險作為權重之加權平均信用損失。12 個月預期信用損失係代表金融工具於報導日後 12 個月內可能違約事項所產生之預期信用損失，存續期間預期信用損失則代表金融工具預期存續期間所有可能違約事項產生之預期信用損失。

所有金融資產之減損損失係藉由備抵帳戶調降其帳面金額，惟透過其他綜合損益按公允價值衡量之債務工具投資之備抵損失係認列於其他綜合損益，並不減少其帳面金額。

(3) 金融資產之除列

本公司僅於對來自金融資產現金流量之合約權利失效，或已移轉金融資產且該資產所有權之幾乎所有風險及報酬已移轉予其他企業時，始將金融資產除列。

按攤銷後成本衡量之金融資產整體除列時，其帳面金額與所收取對價間之差額係認列於損益。透過其他綜合損益按公允價值衡量之債務工具投資整體除列時，其帳面金額與所收取對價加計已認列於其他綜合損益之任何累計利益或損失之總和間之差額係認列於損益。透過其他綜合損益按公允價值衡量之權益工具投資整體除列時，累積損益直接移轉至保留盈餘，並不重分類為損益。

2. 金融負債

(1) 後續衡量

本公司所有金融負債係以有效利息法按攤銷後成本衡量。

(2) 金融負債之除列

除列金融負債時，其帳面金額與所支付對價(包含任何所移轉之非現金資產或承擔之負債)間之差額認列為損益。

(七) 存貨

存貨包括原物料、製成品及在製品。存貨係以成本與淨變現價值孰低計價，比較成本與淨變現價值時除同類別存貨外係以個別項目為基礎。淨變現價值係指在正常情況下之估計售價減除至完工尚需投入之成本及銷售費用後之餘額。存貨成本之計算採用加權平均法。

(八) 採用權益法之投資

本公司採用權益法處理對子公司之投資。

子公司係指本公司具有控制之個體(含特殊目的之個體)。

權益法下，投資原始依成本認列，取得日後帳面金額係隨本公司所享有之子公司損益及其他綜合損益份額與利潤分配而增減。此外，針對本公司可享有子公司其他權益之變動係按持股比例認列。

當本公司對子公司之損失份額等於或超過其在該子公司之權益(包括權益法下子公司之帳面金額及實質上屬於本公司對該子公司淨投資組成部分之其他長期權益)時，係繼續按持股比例認列損失。

當喪失對子公司控制時，本公司係按喪失控制日之公允價值衡量其對前子公司之剩餘投資，剩餘投資之公允價值及任何處分價款與喪失控制當日之投資帳面金額之差額，列入當期損益。此外，於其他綜合損益中所認列與該子公司有關之所有金額，其會計處理係與本公司直接處分相關資產或負債所必須遵循之基礎相同。

本公司與子公司之順流交易未實現損益於個體財務報告予以消除。本公司與子公司之逆流及側流交易所產生之損益，僅在與本公司對子公司權益無關之範圍內，認列於個體財務報告。

(九) 不動產、廠房及設備

不動產、廠房及設備係按成本減累計折舊及累計減損衡量。成本係指為取得資產而於購買或建置時所支付之現金、約當現金或其他對價之公允價值及拆卸、移除之估計成本。當不動產、廠房及設備之重大組成部分的耐用年限不同時，則視為不動產、廠房及設備之單獨項目處理。

折舊係依資產之成本(或其他替代成本之金額)減除殘值後之可折舊金額計算，採直線法並依不動產、廠房及設備項目之各個部份的估計耐用年限計提。融資租賃所持有之資產採與自有資產相同之基礎，於其預期耐用年限內提列折舊，若相關租賃期間較短者，則於租賃期間內提列折舊。

估計耐用年限、殘值及折舊方法於財務年度結束日進行檢視，任何估計變動之影響依會計估計修正處理。

不動產、廠房及設備項目之一部分重置時所發生的成本，若該部分之未來經濟效益很有可能流入本公司，則該成本認列為該項目之帳面金額，被重置部分之帳面金額則予以除列。不動產、廠房及設備之日常維修成本於發生時認列為損益。

處分或報廢不動產、廠房及設備所產生之利益或損失，係以處分價款與帳面金額之差額決定，並以淨額認列為損益項下之其他利益及損失。

(十) 無形資產

取得之有限耐用年限無形資產係按成本減除累計攤銷及累計減損衡量。攤銷金額係依直線法按耐用年數計提。估計耐用年限及攤銷方法於每一報導期間結束日進行檢視，任何估計變動之影響依會計估計修正處理。

無形資產除列時，淨處分價款與該資產帳面金額間之差額係認列於當期損益。

(十一) 不動產、廠房及設備、使用權資產及無形資產(商譽除外)相關資產之減損

本公司於每一資產負債表日評估是否有任何跡象顯示不動產、廠房及設備、使用權資產及無形資產(商譽除外)可能已減損。若有任一減損跡象存在，則估計該資產之可回收金額。倘無法估計個別資產之可回收金額，本公司估計該資產所屬現金產生單位之可回收金額。共用資產係依合理一致基礎分攤至最小現金產生單位群組。

針對非確定耐用年限及尚未可供使用之無形資產，至少每年及有減損跡象時進行減損測試。

可回收金額為公允價值減出售成本與其使用價值之較高者。個別資產或現金產生單位之可回收金額若低於其帳面金額時，將該資產或現金產生單位之帳面金額調減至其可回收金額，減損損失係認列於損益。

當減損損失於後續迴轉時，該資產、現金產生單位之帳面金額調增至修訂後之可回收金額，惟增加後之帳面金額以不超過該資產、現金產生單位若未於以前年度認列減損損失時所決定之帳面金額(減除攤銷或折舊)。減損損失之迴轉係認列於損益。

(十二) 租賃

本公司於合約成立日評估合約是否係屬(或包含)租賃。

1. 本公司為出租人

當租賃條款係移轉附屬於資產所有權之幾乎所有風險與報酬予承租人，則將其分類為融資租賃；其他租賃則分類為營業租賃。

融資租賃下，租賃給付包含固定給付之行使價格，及已反映於租賃期間之租賃終止罰款，減除應支付之租賃誘因。租賃投資淨額係按應收租賃給付及未保證殘值兩者之現值總和加計原始直接成本衡量並表達為應收融資租賃款。融資收益係分攤至各會計期間，以反映本公司未到期之租賃投資淨額於各期間可獲得之固定報酬率。

營業租賃下，減除租賃誘因後之租賃給付係按直線基礎於相關租賃期間內認列為收益。因取得營業租賃所發生之原始直接成本，係加計至標的資產之帳面金額，並按直線基礎於租賃期間內認列為費用。

2. 本公司為承租人

除適用認列豁免之低價值標的資產租賃及短期租賃之租賃給付係按直線基礎於租賃期間內認列為費用，其他租賃皆於租賃開始日認列使用權資產及租賃負債。

使用權資產原始按成本(包含租賃負債之原始衡量金額、租賃開始日前支付之租賃給付減除收取之租賃誘因、原始直接成本及復原標的資產之估計成本)衡量，後續按成本減除累計折舊及累計減損損失後之金額衡量，並調整租賃負債之再衡量數。使用權資產係單獨表達於合併資產負債表。

使用權資產採直線基礎自租賃開始日起至耐用年限屆滿時或租賃期間屆滿時兩者之較早者提列折舊。

租賃負債原始按租賃給付(包含固定給付之行使價格，及已反映於租賃期間之租賃終止罰款，減除應支付之租賃誘因)之現值衡量。若租賃隱含利率容易確定，租賃給付使用該利率折現。若該利率並非容易確定，則使用承租人增額借款利率。

後續，租賃負債採有效利息法按攤銷後成本基礎衡量，且利息費用係於租賃期間分攤。若租賃期間之評估變動導致未來租賃給付有變動，本公司再衡量租賃負債，並相對調整使用權資產，惟若使用權資產之帳面金額已減至零，則剩餘之再衡量金額認列於損益中。租賃負債係單獨表達於個體資產負債表。

租賃協議中非取決於指數或費率之變動租金於發生當期認列為費用。

(十三) 借款

係指向銀行借入之長、短期款項。本公司於原始認列時按其公允價值減除交易成本衡量，後續就減除交易成本後之價款與贖回價值之任何差額，採有效利息法按攤銷程序於流通期間內認列利息費用於損益。

設立借款額度時支付之費用，當很有可能提取部分或全部額度，則該費用認列為借款之交易成本，予以遞延至動支發生時認列為有效利率之調整；當不太可能提取部分或全部額度，則認列該費用為預付款項，並在額度相關之期間內攤銷。

(十四) 員工福利

屬確定提撥計畫者，係於員工提供服務期間，就應提撥之退休金數額認列為當期費用。

屬確定福利退休計畫者，則按精算結果認列退休金成本。提供福利之成本係使用預計單位福利法決定，並於報導期間結束日進行精算評價。精算損益係於發生期間立即全數認列，並列入綜合損益表項下之其他綜合損益。

員工酬勞及董事酬勞係於具法律或推定義務且金額可合理估計時，認列為費用及負債。嗣後決議實際配發金額與估列金額有差異時，則按會計估計變動處理。另以股票發放員工酬勞者，計算股數之基礎為董事會決議日前一日收盤價。

(十五) 員工股份基礎給付

以權益交割之股份基礎給付協議係於給與日以所給與權益商品之公允價值衡量所取得之員工勞務，於既得期間認列為酬勞成本，並相對調整權益。權益商品之公允價值應反映市價既得條件及非既得條件之影響。認列之酬勞成本係隨著預期將符合服務條件及非市價既得條件之獎酬數量予以調整，直至最終認列金額係以既得日既得數量認列。

(十六) 所得稅

所得稅費用包括當期及遞延所得稅。除與企業合併、直接認列於權益或其他綜合損益之項目相關者外，當期所得稅及遞延所得稅費用應認列於損益。

當期所得稅費用係按報導期間結束日已立法或已實質性立法之稅率，對當年度課稅所得或損失計算之預計應付所得稅或應收退稅款，及任何對以前年度應付或應退所得稅的調整。

遞延所得稅費用係就資產及負債之課稅基礎與其財務報導目的之帳面金額間的時間性差異予以計算認列。

遞延所得稅資產及負債係以時間性差異預期迴轉時適用之稅率衡量，並根據報導期間結束日已立法或已實質性立法之稅率為基礎。遞延所得稅資產及負債僅於當期所得稅資產及負債之抵銷具有法定執行權，且其屬同一納稅主體並由相同稅捐機關課徵時為限；或是屬不同納稅主體，惟其意圖以淨額結清當期所得稅負債及資產，或其所得稅負債及資產將同時實現者，方可予以互抵。

對於未使用之課稅損失、所得稅抵減以及可減除之時間性差異，在很有可能未來課稅所得可供使用之範圍內，認列為遞延所得稅資產，並於每一報導日加以評估，就相關所得稅利益非屬很有可能實現的範圍內予以調減。

本公司當年度未分配盈餘加徵營利事業所得稅部分，於次年度經股東會通過盈餘分配案後，始就實際盈餘之分配情形，認列未分配盈餘之所得稅費用。

(十七) 股利分配

分派予本公司股東之股利於本公司股東會決議分派股利時於財務報告認列，分派現金股利認列為負債，分派股票股利則認列為待分配股票股利，並於發行新股基準日時轉列普通股。

(十八) 收入認列

商品銷售

本公司製造並銷售成衣及紡織品等相關產品，銷貨收入於產品之控制移轉予客戶時認列，即當產品被交付予客戶，客戶對於產品銷售之通路及價格具有裁量權，且本公司並無尚未履行之履約義務可能影響客戶接受該產品時。當產品被運送至指定地點，陳舊過時及滅失之風險已移轉予客戶，且客戶依據銷售合約接受產品，或有客觀證據證明所有接受標準皆已滿足時，商品交付方屬發生。

分配予股東之股利於本公司董事會決議日認列為負債。

(十九) 政府補助

政府補助僅於可合理確信本公司將遵循政府補助所附加之條件，且將可收到該項補助時，始予以認列。

若政府補助係用於補償已發生之費用或損失，或係以給與本公司立即財務支援為目的且無未來相關成本，則於其可收取之期間認列於損益。

五、重大會計判斷、估計及假設不確定性之主要來源

本公司於採用會計政策時，對於不易自其他來源取得相關資訊者，管理階層必須基於歷史經驗及其他攸關之因素作出相關之判斷、估計及假設。實際結果可能與估計有所不同。

本公司將新型冠狀病毒肺炎疫情近期在我國之發展及對經濟環境可能之影響，納入對現金流量推估、成長率、折現率、獲利能力等相關重大會計估計之考量，管理階層將持續檢視估計與基本假設。若估計之修正僅影響當期，則於修正當期認列；若會計估計之修正同時影響當期及未來期間，則於修正當期及未來期間認列。

本公司所採用之會計政策、估計與基本假設，經本公司管理階層評估後，並無重大會計判斷、估計及假設不確定性之情形。

六、重要會計項目之說明

(一)現金及約當現金

	110年12月31日	109年12月31日
庫存現金及零用金	\$ 524	\$ 543
支票及活期存款	409,980	138,379
定期存款	100,000	35,614
合 計	\$ 510,504	\$ 174,536

1. 本公司往來之金融機構信用品質良好，本公司與多家金融機構往來以分散信用風險，預期發生違約之可能性甚低。
2. 本公司民國 110 及 109 年 12 月 31 日因短期借款、應付短期票券擔保、及海關質權設定而將定期存款設質，用途受限之現金及約當現金分別為 66,869 仟元及 1,500 仟元，分類為按攤銷後成本衡量之金融資產。

(二)透過損益按公允價值衡量之金融資產

	110年12月31日	109年12月31日
強制透過損益按公允價值 衡量之金融資產		
受益憑證	\$ -	\$ 110,000
國際債券	14,260	14,429
國外股票	13,960	-
衍生工具	28,544	-
評價調整	(12,686)	264
合 計	\$ 44,078	\$ 124,693

1. 透過損益按公允價值衡量之金融資產認列於(損)益之明細如下：

	110年度	109年度
強制透過損益按公允價值衡 量之金融資產		
受益憑證	\$ 39	\$ 220
國際債券	(1,663)	153
國外股票	(6,316)	-
衍生工具	(5,010)	-
合 計	\$ (12,950)	\$ 373

2. 相關透過損益按公允價值衡量之金融資產信用風險資訊請詳附註十二(二)。

(三)透過其他綜合損益按公允價值衡量之金融資產

	110年12月31日	109年12月31日
非流動項目：		
非上市、上櫃、興櫃股票	\$ 5,000	\$ 5,000
評價調整	(2,443)	-
合 計	\$ 2,557	\$ 5,000

1. 在不考慮所持有之擔保品或其他信用增強之情況下，最能代表本公司持有透過其他綜合損益按公允價值衡量之金融資產，於民國 110 及 109 年 12 月 31 日信用風險最大之暴險金額分別為 2,557 仟元及 5,000 仟元。
2. 相關透過其他綜合損益按公允價值衡量之金融資產信用風險資訊請詳附註十二(二)。

(四) 按攤銷後成本衡量之金融資產

	110年12月31日	109年12月31日
三個月以上到期之定期存款	\$ -	\$ 28,144
質押定期存款	66,869	1,500
合 計	<u>\$ 66,869</u>	<u>\$ 29,644</u>

1. 在不考慮所持有之擔保品或其他信用增強之情況下，最能代表本公司持有按攤銷後成本衡量之金融資產，於民國 110 及 109 年 12 月 31 日信用風險最大之暴險金額分別為 66,896 仟元及 29,644 仟元。
2. 本公司將按攤銷後成本衡量之金融資產提供作為質押擔保之情形請詳附註八。
3. 相關按攤銷後成本衡量之金融資產信用風險資訊請詳附註十二(二)。

(五) 應收帳款

	110年12月31日	109年12月31日
因營業而發生	\$ 1,824,584	\$ 1,206,748
減：備抵損失	-	(1,027)
應收帳款淨額	<u>\$ 1,824,584</u>	<u>\$ 1,205,721</u>

本公司衡量應收帳款之備抵損失如下：

民國 110 年 12 月 31 日

	未逾期	逾期				合 計
		1-30 天	31-90 天	91-180 天	181 天以上	
總帳面金額	\$ 1,697,310	\$ 119,666	\$ 7,608	\$ -	\$ -	\$ 1,824,584
備抵損失(存續期間 預期信用損失)	-	-	-	-	-	-
攤銷後成本	<u>\$ 1,697,310</u>	<u>\$ 119,666</u>	<u>\$ 7,608</u>	<u>\$ -</u>	<u>\$ -</u>	<u>\$ 1,824,584</u>

民國 109 年 12 月 31 日

	未逾期	逾期				合 計
		1-30 天	31-90 天	91-180 天	181 天以上	
總帳面金額	\$ 1,164,483	\$ 29,963	\$ 12,300	\$ 2	\$ -	\$ 1,206,748
備抵損失(存續期間 預期信用損失)	-	-	(1,027)	-	-	(1,027)
攤銷後成本	<u>\$ 1,164,483</u>	<u>\$ 29,963</u>	<u>\$ 11,273</u>	<u>\$ 2</u>	<u>\$ -</u>	<u>\$ 1,205,721</u>

應收帳款備抵損失之變動資訊如下：

	110年度	109年度
期初餘額	\$ 1,027	\$ -
本期迴轉減損損失	(1,027)	-
本期提列減損損失	-	1,027
期末餘額	\$ -	\$ 1,027

1. 民國 110 及 109 年 12 月 31 日，本公司與客戶合約之應收款總額分別為 1,824,584 仟元及 1,206,748 仟元。
2. 在不考慮所持有之擔保品或其他信用增強之情況下，最能代表本公司應收帳款於民國 110 及 109 年 12 月 31 日信用風險最大之暴險金額分別為 1,824,584 仟元及 1,205,721 仟元。
3. 相關應收帳款信用風險資訊請詳附註十二(二)。

(六) 存貨

	110年12月31日	109年12月31日
原 料	\$ 712,527	\$ 340,654
物 料	152,980	75,690
在 製 品	561,445	245,498
製 成 品	280,158	160,367
合 計	1,707,110	822,209
減：備抵存貨跌價	(39,482)	(13,405)
淨 額	\$ 1,667,628	\$ 808,804

與存貨相關之費損(收益)如下：

	110年度	109年度
存貨轉列銷貨成本	\$ 5,698,911	\$ 3,851,176
存貨跌價損失	26,077	13,405
盤點利益	-	(907)
營業成本	\$ 5,724,988	\$ 3,863,674

(七) 採用權益法之投資

1. 投資子公司明細列示如下：

	110年12月31日	109年12月31日
非上市(櫃)公司		
GIANT LANCE INTERNATIONAL LTD. (GLI)	\$ 180,359	\$ 96,978
GREAT VICTORY INNOTECH COMPANY LTD. (GVI)	66,001	64,588
GAMA TEXTILE MADAGASCAR SARL(GAMA)	111,823	93,313
唯你質感股份有限公司(唯你質感)	1,352	1,000
合 計	\$ 359,535	\$ 255,879

- (1) 本公司於民國 110 年 9 月 24 日經董事會決議對子公司-GLI 公司現金增資美金 3,000 仟元，增資後持股比例仍為 100%。
- (2) 本公司為擴大自有產能，於民國 110 年 9 月 24 日經董事會決議透過子公司-GLI 公司以美金 3,003 仟元分別向關係人及非關係人收購其持有 GOLDEN VIGOROUS JOINT STOCK COMPANY 之 41.82% 及 47.94% 股權，收購基準日為民國 110 年 9 月 25 日，收購後子公司-GLI 公司對其持股比例為 89.76%，相關關係人交易請詳附註七。
- (3) 本公司為擴大自有產能及降低相關營運成本，於民國 110 年 9 月 24 日經董事會決議以美金 3,838 仟元向關係人收購其持有 GAMA 公司之 100% 股權，收購基準日為民國 110 年 9 月 25 日。前述交易係屬共同控制下之組織重整，故參照財團法人中華民國會計研究發展基金會公布之 IFRS 問答集及相關解釋函規定，於編制比較個體財務報表時，應視為自始即已合併，並追溯重編前期比較個體財務報表，相關股權調整認列為共同控制下之前手權益，相關關係人交易請詳附註七。
- (4) 本公司於民國 110 年 8 月 18 日經董事會決議對子公司-唯你質感公司現金增資 800 仟元，增資後持股比例仍為 100%。
2. 民國 110 及 109 年度採用權益法認列之子公司、關聯企業及合資(損)益之份額，其內容如下：

	110年度	109年度
非上市(櫃)公司		
GIANT LANCE INTERNATIONAL LTD. (GLI)	\$ 401	\$ (24,609)
GREAT VICTORY INNOTECH COMPANY LTD. (GVI)	(3,104)	(10,147)
GAMA TEXTILE MADAGASCAR SARL(GAMA)	25,159	89,092
唯你質感股份有限公司(唯你質感)	(5)	-
合計	\$ 22,451	\$ 54,336

3. 本公司重大子公司之彙總性財務性質如下：

	GGI 公司	
	110年12月31日	109年12月31日
資產負債表		
流動資產	\$ 131,877	\$ 213,297
非流動資產	101,142	94,517
流動負債	(137,129)	(212,017)
淨資產總額	\$ 95,890	\$ 95,797
占關聯企業淨資產之份額	\$ 95,890	\$ 95,797
關聯企業帳面價值	\$ 95,890	\$ 95,797

綜合損益表

GGI 公司

	110年度	109年度
收入	\$ 810,478	\$ 481,300
繼續營業單位本期淨(損)益	\$ 120	\$ (22,088)
其他綜合損益(稅後淨額)	-	-
本期綜合損益總額	\$ 120	\$ (22,088)
自關聯企業收取之股利	\$ -	\$ -

(八) 不動產、廠房及設備

	110年12月31日	109年12月31日
土地	\$ 84,140	\$ 84,140
房屋及建築	7,586	7,767
機器設備	19,891	20,379
運輸設備	-	-
辦公設備	6,718	7,781
合計	\$ 118,335	\$ 120,067

	土	地	房屋及建築	機器設備	運輸設備	辦公設備	在建工程/ 待驗設備	合計
110年1月1日								
成本	\$ 84,140	\$ 9,027	\$ 35,888	\$ 7,636	\$ 13,715	\$ -	\$ 150,406	
累計折舊及減損	-	(1,260)	(15,509)	(7,636)	(5,934)	-	(30,339)	
	\$ 84,140	\$ 7,767	\$ 20,379	\$ -	\$ 7,781	\$ -	\$ 120,067	
110年度								
1月1日	\$ 84,140	\$ 7,767	\$ 20,379	\$ -	\$ 7,781	\$ -	\$ 120,067	
增添	-	-	7,267	-	1,871	-	9,138	
折舊費用	-	(181)	(7,755)	-	(2,934)	-	(10,870)	
12月31日	\$ 84,140	\$ 7,586	\$ 19,891	\$ -	\$ 6,718	\$ -	\$ 118,335	
110年12月31日								
成本	\$ 84,140	\$ 9,027	\$ 43,155	\$ 7,636	\$ 15,586	\$ -	\$ 159,544	
累計折舊及減損	-	(1,441)	(23,264)	(7,636)	(8,868)	-	(41,209)	
	\$ 84,140	\$ 7,586	\$ 19,891	\$ -	\$ 6,718	\$ -	\$ 118,335	

	土	地	房屋及建築	機器設備	運輸設備	辦公設備	在建工程/ 待驗設備	合計
109年1月1日								
成本	\$ 84,140	\$ 9,027	\$ 34,479	\$ 7,636	\$ 11,860	\$ -	\$ 147,142	
累計折舊及減損	-	(1,079)	(8,182)	(5,645)	(3,615)	-	(18,521)	
	\$ 84,140	\$ 7,948	\$ 26,297	\$ 1,991	\$ 8,245	\$ -	\$ 128,621	
109年度								
1月1日	\$ 84,140	\$ 7,948	\$ 26,297	\$ 1,991	\$ 8,245	\$ -	\$ 128,621	
增添	-	-	212	-	2,064	1,434	3,710	
重分類	-	-	1,197	-	237	(1,434)	-	
折舊費用	-	(181)	(7,327)	(1,991)	(2,765)	-	(12,264)	
12月31日	\$ 84,140	\$ 7,767	\$ 20,379	\$ -	\$ 7,781	\$ -	\$ 120,067	
109年12月31日								
成本	\$ 84,140	\$ 9,027	\$ 35,888	\$ 7,636	\$ 14,161	\$ -	\$ 150,852	
累計折舊及減損	-	(1,260)	(15,509)	(7,636)	(6,380)	-	(30,785)	
	\$ 84,140	\$ 7,767	\$ 20,379	\$ -	\$ 7,781	\$ -	\$ 120,067	

1. 折舊係依照下列估計耐用年數：房屋及建築 50 年、機器設備 5 年、運輸設備 5 年、辦公設備 3-5 年。
2. 上述不動產、廠房及設備提供擔保或質押之情形，請詳附註八。

(九) 租賃協議

1. 使用權資產

	110年12月31日	109年12月31日
房屋及建築	\$ 6,914	\$ 15,482
	110年度	109年度
使用權資產之增添	\$ -	\$ 8,947
使用權資產之折舊費用	-	-
建築物	\$ 8,568	\$ 8,724

2. 租賃負債

	110年12月31日	109年12月31日
租賃負債帳面金額		
流動	\$ 1,410	\$ 8,571
非流動	\$ 1,930	\$ 7,060

3. 其他租賃資訊

	110年度	109年度
低價值資產租賃費用	\$ 687	\$ 726
租賃之現金流出總額	\$ (9,450)	\$ (9,596)

本公司選擇對符合低價值資產租賃費用之辦公設備適用認列之豁免，不對該等租賃認列相關使用權資產及租賃負債。

(十) 短期借款

	110年12月31日		109年12月31日	
貸款性質	利率區間	金額	利率區間	金額
信用借款	0.80%-0.83%	\$ 344,576	0.85%-0.86%	\$ 240,109

於民國 110 及 109 年度認列於損益之利息費用分別為 3,083 仟元及 2,653 仟元。

上述擔保借款之抵押情形，請詳附註八。

(十一) 其他應付款

	110年12月31日	109年12月31日
應付薪資	\$ 52,232	\$ 39,518
應付勞健保	3,337	3,122
應付運費	2,404	2,599
應付加工費	5,417	-
應付代採購	4,977	233
應付進出口費	4,055	1,304
其他	24,330	15,816
合計	\$ 96,752	\$ 62,592

(十二) 退職後福利計畫

1. 確定提撥計畫

本公司所適用「勞工退休金條例」之退休金制度，係屬政府管理之確定提撥退休計畫，依員工每月薪資百分之六提撥退休金至勞工保險局之個人專戶。

本公司於民國 110 及 109 年度依照確定提撥計畫中明定比例應提撥之金額已於個體綜合損益表認列費用總額分別為 6,138 仟元及 5,953 仟元。

2. 確定福利計畫

本公司依據「勞動基準法」之規定，訂有確定福利之退休辦法，適用於民國 94 年 7 月 1 日實施「勞工退休金條例」前所有正式員工之服務年資，以及於實施「勞工退休金條例」後選擇繼續適用勞動基準法員工之後續服務年資。員工符合退休條件者，退休金之支付係根據服務年資及退休前 6 個月之平均薪資計算，15 年以內(含)的服務年資每滿一年給予兩個基數，超過 15 年之服務年資每滿一年給予一個基數，惟累積最高以 45 個基數為限。本公司按月就薪資總額 2% 提撥退休基金，以勞工退休準備金監督委員會之名義專戶儲存於台灣銀行。另本公司於每年年度終了前，估算前項勞工退休準備金專戶餘額，若該餘額不足給付次一年度內預估符合退休條件之勞工依前述計算之退休金數額，本公司將於次年度三月底前一次提撥其差額。

3. 本公司因確定福利計畫所產生之義務列入個體資產負債表之金額列示如下：

	110年12月31日	109年12月31日
確定福利義務現值	\$ (2,576)	\$ (2,378)
計畫資產公允價值	3,912	3,842
淨確定福利資產	\$ 1,336	\$ 1,464

4. 本公司確定福利負債變動列示如下：

	確定福利 義務現值	計畫資產 公允價值	淨確定福利 (負債)資產
110年1月1日餘額	\$ (2,378)	\$ 3,842	\$ 1,464
服務成本			
當期服務成本	(38)	-	(38)
利息(費用)收入	(8)	12	4
認列於損益	(46)	12	(34)
再衡量數			
計畫資產報酬(除包含於淨 利息之金額外)	-	58	58
精算(利益)損失			
財務假設變動	(2)	-	(2)
人口假設變動	83	-	83
經驗調整	(233)	-	(233)
認列於其他綜合損益	(152)	58	(94)
雇主提撥	-	-	-
計畫資產支付數	-	-	-
110年12月31日餘額	\$ (2,576)	\$ 3,912	\$ 1,336

	確定福利 義務現值	計畫資產 公允價值	淨確定福利 (負債)資產
109年1月1日餘額	\$ (2,304)	\$ 3,689	\$ 1,385
服務成本			
當期服務成本	(46)	-	(46)
利息(費用)收入	(16)	26	10
認列於損益	(62)	26	(36)
再衡量數			
計畫資產報酬(除包含於淨 利息之金額外)	-	127	127
精算(利益)損失			
財務假設變動	(72)	-	(72)
經驗調整	60	-	60
認列於其他綜合損益	(12)	127	115
雇主提撥	-	-	-
計畫資產支付數	-	-	-
109年12月31日餘額	\$ (2,378)	\$ 3,842	\$ 1,464

5. 本公司之確定福利退休計畫基金資產，係由臺灣銀行按該基金年度投資運用計畫所定委託經營項目之比例及金額範圍內，依勞工退休基金收支保管及運用辦法第六條之項目（即存放國內外之金融機構，投資國內外上市、上櫃或私募之權益證券及投資國內外不動產之證券化商品等）辦理委託經營，相關運用情形係由勞工退休基金監理會進行監督。該基金之運用，其每年決算分配之最低收益，不得低於依當地銀行二年定期存款利率計算之收益，若有不足，則經主管機關核准後由國庫補足。因本公司無權參與該基金之運作及管理，故無法依國際會計準則第19號第142段規定揭露計畫資產公允價值之分類。民國110及109年12月31日構成該基金總資產之公允價值，請詳政府公告之各年度之勞工退休基金運用報告。
6. 本公司之計畫資產及確定福利義務現值，係由合格精算師進行精算，衡量日之重大假設如下：

	衡 量 日	
	110年12月31日	109年12月31日
折 現 率	0.70%	0.30%
薪資預期增加率	2.00%	2.00%

若重大精算假設分別發生合理可能之變動，在所有其他假設維持不變之情況下，將使確定福利義務現值增加（減少）之金額如下：

	110年12月31日		109年12月31日	
折 現 率				
增加 0.25%	\$	(48)	\$	(46)
減少 0.25%	\$	50	\$	48
薪資預期增加率				
增加 0.25%	\$	43	\$	41
減少 0.25%	\$	(41)	\$	(39)

上述之敏感度分析係基於其他假設不變的情況下分析單一假設變動之影響。實務上許多假設的變動則可能是連動的。敏感度分析係與計算資產負債表之淨退休金負債所採用的方法一致。本期編製敏感度分析所使用之方法與假設與前期相同。

7. 截至民國 110 年 12 月 31 日，該退休計畫之加權平均存續期間為 8 年。退休金支付之到期分析如下：

短於 1 年	\$	256
1-2 年		121
2-5 年		119
5 年以上		1,961
	\$	<u>2,457</u>

(十三) 股份基礎給付

1. 民國 110 及 109 年度本公司之股份基礎給付協議如下：

協議之類型	給與日	給與數量	合約期間	既得條件
106 年度員工認股權計畫	106.12.21	1,470 仟股	4.5 年	服務屆滿 0.5 年既得 30% 服務屆滿 1.5 年既得 55% 服務屆滿 2.5 年既得 100%
110 年度第一次員工認股權計畫	110.10.1	1,939 仟股	6 年 1 個月	服務屆滿 1 年既得 29% 服務屆滿 2 年既得 39% 服務屆滿 3 年既得 49% 服務屆滿 4 年既得 64% 服務屆滿 5 年既得 79% 服務屆滿 6 年既得 100%
110 年度第二次員工認股權計畫	110.10.01	267 仟股	9 年 1 個月	服務屆滿 1 年既得 7% 服務屆滿 2 年既得 16% 服務屆滿 3 年既得 25% 服務屆滿 4 年既得 33% 服務屆滿 5 年既得 42% 服務屆滿 6 年既得 52% 服務屆滿 7 年既得 63% 服務屆滿 8 年既得 79% 服務屆滿 9 年既得 100%

上述股份基礎給付協議均係以權益交割。

2. 上述股份基礎給付協議之詳細資訊如下：

	110年度		109年度	
	認股權 數量(仟股)	加權平均 履約價格(元)	認股權 數量(仟股)	加權平均 履約價格(元)
1月1日期初流通在外認股權	67.0	\$ 25	67.0	\$ 25
本期發行流通在外認股權	2,206.0	25	-	-
本期放棄認股權	(-)	25	(297.6)	25
本期執行認股權	(65.0)	25	(253.9)	25
期末流通在外認股權	<u>2,208.0</u>	25	<u>67.0</u>	25
期末可執行認股權	<u>2.0</u>	25	<u>-</u>	-

3. 資產負債表日流通在外之認股權到期日及履約價格如下：

核准發行日	到期日	110年12月31日		109年12月31日	
		股數 (仟股)	履約價格 (元)	股數 (仟股)	履約價格 (元)
106年12月21日	111年6月20日	2.0	\$ 25	67.0	\$ 25
110年10月1日	116年10月31日	1,939.0	\$ 25	-	-
110年10月1日	119年10月31日	267.0	\$ 25	-	-

4. 本公司給與日給與之股份基礎給付交易使用 Black-Scholes 選擇權評價模式估計認股選擇權之公允價值，相關資訊如下：

協議之類型	給與日	股價 (元)	履約 價格 (元)	預期 波動率 (註)	預期存 續期間	預期 股利	無風險 利率	每單位 公允價值 (元)
106年度員工 認股權計畫	106.12.21	\$ 39	\$ 25	29.73%	2.5年	-	0.51%	15.44
				~30.60%	~3.5年		~0.59%	~16.27
110年度第一 次員工認股權 計畫	110.10.01	\$89	\$ 25	27.99%	6年	0%~ 2.55%	0.45%	52.2 ~64.6
110年度第二 次員工認股權 計畫	110.10.01	\$89	\$ 25	27.99%	9年	0%~ 2.55%	0.45%	47.9 ~65.5

註：預期波動率係採用最近期與該認股權預期存續期間約當之期間作為樣本區間之股價，並以該期間內股票報酬率之標準差估計而得。

5. 股份基礎給付交易產生之費用如下：

	110年度	109年度
權益交割	<u>\$ 3,380</u>	<u>\$ 4,256</u>

(十四) 權益

1. 普通股股本

	110年12月31日	109年12月31日
額定股本	\$ 800,000	\$ 800,000
實收股本	\$ 599,871	\$ 503,067

本公司普通股期初與期末流通在外股數調節如下：

	110年度(仟股)	109年度(仟股)
期初股數	50,307	50,046
員工執行認股權	65	254
現金增資	7,100	-
股票股利	2,515	-
轉讓員工	-	7
期末股數	59,987	50,307

2. 資本公積

依公司法規定，超過票面金額發行股票所得之溢額及受領贈與之所得之資本公積，除得用於彌補虧損外，於公司無累積虧損時，按股東原有股份之比例發給新股或現金。另依證券交易法之相關規定，以上開資本公積撥充資本時，每年以其合計數不超過實收資本額百分之十為限。公司非於盈餘公積填補資本虧損仍有不足時，不得以資本公積補充之。

3. 保留盈餘

- (1) 依本公司章程規定，年度總決算如有本期稅後淨利，應先彌補累積虧損，次提列 10% 為法定盈餘公積，但法定盈餘公積已達本公司實收資本額時不在此限。再依法令或主管機關規定提列或迴轉特別盈餘公積，如尚有盈餘，併同期初未分配盈餘，由董事會擬具盈餘分配案提請股東會決議分配之。
- (2) 法定盈餘公積除彌補公司虧損及按股東原有股份之比例發給新股或現金外，不得使用之，惟發給新股或現金者，以該項公積超過實收資本額百分之二十五之部分為限。
- (3) 民國 108 年度之盈餘不擬分派。民國 110 年 6 月 21 日經股東會決議對民國 109 年度之盈餘分派每普通股股利 1 元，股利總計 50,306 仟元；每普通股股票股利 0.5 元，股利總計 25,154 仟元。

4. 其他權益項目

(1) 國外營運機構財務報表換算之兌換差額

	110年度	109年度
期初餘額	\$ (18,552)	\$ (9,899)
國外營運機構之換算差額	(1,327)	(8,653)
期末餘額	\$ (19,879)	\$ (18,552)

(2) 透過其他綜合損益按公允價值衡量之金融資產未實現損益

	110年度	109年度
期初餘額	\$ -	\$ 49
當年度產生		
透過其他綜合損益按公允 價值衡量之金融資產未實現 評價損益	(2,887)	778
重分類調整		
處分權益工具累計損益 移轉至保留盈餘	-	(827)
期末餘額	\$ (2,887)	\$ -

5. 共同控制下之前手權益

	110年度	109年度
期初餘額	\$ 93,313	\$ 10,185
歸屬於非控制權益之份額		
本年度淨損	15,160	89,092
國外營運機構財務報表 換算之兌換差額	(2,066)	(5,964)
共同控制下之前手權益轉 至本公司業主權益	(106,407)	-
期末餘額	\$ -	\$ 93,313

(十五) 營業收入

	110年度	109年度
客戶合約之收入	\$ 6,784,510	\$ 4,560,450

1. 客戶合約收入之細分

本公司之收入源於某一時點移轉之商品及勞務，收入可細分為下列主要產品線：

	110年度	109年度
	成衣銷售及代工	成衣銷售及代工
外部客戶合約收入	\$ 6,784,510	\$ 4,560,450
收入認列時點 於某一時點認列之收入	\$ 6,784,510	\$ 4,560,450

2. 合約負債

	110年12月31日	109年12月31日
合約負債－預收貨款	\$ -	\$ 31,204

	110年度	109年度
合約負債期初餘額本期認列收入	\$ 31,204	\$ -

(十六) 本期淨利

本期淨利係包含以下項目：

1. 利息收入

	110年度	109年度
銀行存款利息	\$ 2,638	\$ 2,221
債券利息收入	483	716
其他	4	3
合計	\$ 3,125	\$ 2,940

2. 其他收入

	110年度	109年度
租金收入	\$ 53	\$ 46
其他	30,498	14,828
合計	\$ 30,551	\$ 14,874

3. 其他利益及損失

	110年度	109年度
淨外幣兌換(損失)利益	\$ 9,993	\$ (24,908)
透過損益按公允價值衡量之 金融資產(損失)利益	(12,950)	373
其他	-	45
合計	\$ (2,957)	\$ (24,490)

4. 財務成本

	110年度	109年度
銀行借款利息	\$ (3,083)	\$ (2,653)
短期票券之利息	-	(375)
租賃負債之利息	(191)	(247)
合計	\$ (3,274)	\$ (3,275)

5. 折舊及攤銷

	110年度	109年度
不動產、廠房及設備及使用權 資產之折舊	\$ 19,438	\$ 20,988
各項攤提	1,301	1,110
合計	\$ 20,739	\$ 22,098

折舊費用依功能別彙總：

	110年度	109年度
營業成本	\$ -	\$ -
營業費用	19,438	20,988
合計	\$ 19,438	\$ 20,988

攤銷費用依功能別彙總：

	110年度	109年度
營業成本	\$ -	\$ -
營業費用	1,301	1,110
合計	\$ 1,301	\$ 1,110

6. 員工福利費用

	110年度	109年度
薪資費用	\$ 144,411	\$ 145,632
勞健保費用	13,577	12,867
退職後福利		
確定提撥計畫	6,138	5,953
確定福利計畫	34	36
董事酬金	10,753	9,397
其他用人費用	11,344	6,249
	<u>\$ 186,257</u>	<u>\$ 180,134</u>

員工福利費用依功能別彙總：	110年度	109年度
營業成本	\$ -	\$ -
營業費用	186,257	180,134
	<u>\$ 186,257</u>	<u>\$ 180,134</u>

(1) 本公司民國 110 及 109 年度平均員工人數分別為 219 人及 212 人，其中未兼任員工之董事人數分別為 4 人及 0 人，平均員工福利費用分別為 816 元及 761 仟元，平均員工薪資費用分別為 672 仟元及 643 仟元，其調整變動情形為 5%。

(2) 員工酬勞及董事酬勞

依本公司章程規定，本公司依當年度獲利狀況扣除累積虧損後，如尚有餘額，應提撥員工酬勞不低於 0.1%，董事及監察人酬勞不高於 2%。

本公司民國 110 及 109 年度員工酬勞估列金額分別為 8,815 仟元及 6,303 仟元；董監酬勞估列金額皆為 \$0，前述金額帳列薪資費用科目。

民國 110 年係依該年度之獲利情況，分別以 1.51% 及 0% 估列。董事會決議實際配發金額為 8,815 仟元及 0 仟元，其中員工酬勞將採現金之方式發放。

經董事會決議之民國 109 年度員工酬勞及董監酬勞與民國 109 年度財務報告認列之金額一致。

(十七) 其他綜合損益

	110年度		
	稅前金額	所得稅	稅後金額
<u>不重分類至損益之項目</u>			
認列於其他綜合損益			
確定福利計劃之再衡量數	\$ (94)	\$ -	\$ (94)
透過其他綜合損益按公允價值衡量之權益工具投資未實現評價損益	(2,887)	-	(2,887)
<u>後續可能重分類至損益之項目</u>			
認列於其他綜合損益			
國外營運機構財務報表換算之兌換差額本期發生	(4,242)	849	(3,393)
	<u>\$ (7,223)</u>	<u>\$ 849</u>	<u>\$ (6,374)</u>

	109年度		
	稅前金額	所得稅	稅後金額
<u>不重分類至損益之項目</u>			
認列於其他綜合損益			
確定福利計劃之再衡量數	\$ 21	\$ -	\$ 21
<u>後續可能重分類至損益之項目</u>			
認列於其他綜合損益			
國外營運機構財務報表換算之兌換差額本期發生	(18,286)	3,669	(14,617)
透過其他綜合損益按公允價值衡量之債務工具投資未實現評價損益	(972)	194	(778)
	<u>\$ (19,237)</u>	<u>\$ 3,863</u>	<u>\$ (15,374)</u>

(十八) 所得稅

1. 認列於損益之所得稅費用主要組成項目如下：

	110年度	109年度
當期所得稅費用		
本年度產生者	\$ 154,291	\$ 80,081
未分配盈餘加徵	8,619	15,802
以前年度之調整	-	1,226
遞延所得稅費用		
本年度產生者	(9,115)	(6,519)
本期認列之所得稅費用	<u>\$ 153,795</u>	<u>\$ 90,590</u>

會計所得與所得稅之調節如下：

	110年度	109年度
稅前淨利	\$ 736,757	\$ 455,892
按本公司法定稅率計算之稅額	\$ 147,351	\$ 91,178
稅上不可減除之費損	-	75
以前年度所得稅調整	-	1,226
未分配盈餘加徵	8,619	15,802
其他	(2,175)	(17,691)
認列於損益之所得稅費用	<u>\$ 153,795</u>	<u>\$ 90,590</u>

2. 認列於其他綜合損益之所得稅

	110年度	109年度
<u>後續可能重分類至損益之項目</u>		
認列於其他綜合損益		
— 透過其他綜合損益按公允價值變動之金融資產公允價值變動	\$ -	\$ (194)
— 國外營運機構換算	\$ (849)	\$ (3,669)

3. 遞延所得稅資產及負債
遞延所得稅資產

	110 年度			
	1 月 1 日 餘額	認列於損益	認列於其他 綜合損益	12 月 31 日 餘額
時間性差異				
退休金	\$ 555	\$ (43)	\$ -	\$ 512
國外營運機構兌換差額	6,177	-	849	7,026
未實現兌換利益	3,015	2,550	-	5,565
存貨跌價損失	2,681	5,215	-	7,896
投資損失	5,461	(1,981)	-	3,480
其他	194	3,374	-	3,568
	<u>\$ 18,083</u>	<u>\$ 9,115</u>	<u>\$ 849</u>	<u>\$ 28,047</u>

	109 年度			
	1 月 1 日 餘額	認列於損益	認列於其他 綜合損益	12 月 31 日 餘額
時間性差異				
退休金	\$ 549	\$ 6	\$ -	\$ 555
國外營運機構兌換差額	2,508	-	3,669	6,177
未實現兌換利益	2,891	124	-	3,015
存貨跌價損失	-	2,681	-	2,681
投資損失	-	5,461	-	5,461
其他	-	-	194	194
	<u>\$ 5,948</u>	<u>\$ 8,272</u>	<u>\$ 3,863</u>	<u>\$ 18,083</u>

遞延所得稅負債

	110 年度			
	1 月 1 日 餘額	認列於損益	認列於其他 綜合損益	12 月 31 日 餘額
時間性差異				
其他	\$ (3,527)	\$ -	\$ -	\$ (3,527)
	<u>\$ (3,527)</u>	<u>\$ -</u>	<u>\$ -</u>	<u>\$ (3,527)</u>

	109 年度			
	1 月 1 日 餘額	認列於損益	認列於其他 綜合損益	12 月 31 日 餘額
時間性差異				
其他	\$ (283)	\$ (3,244)	\$ -	\$ (3,527)
	<u>\$ (283)</u>	<u>\$ (3,244)</u>	<u>\$ -</u>	<u>\$ (3,527)</u>

4. 所得稅核定情形

截至民國 110 年 12 月 31 日止，本公司營利事業所得稅結算申報案件，業經稅捐稽徵機關核定至民國 108 年度。

(十九) 每股盈餘

	單位：每股元	
	110年度	109年度
基本每股盈餘	\$ 10.47	\$ 6.93
稀釋每股盈餘	\$ 10.42	\$ 6.89

計算每股盈餘時，無償配股之影響業已追溯調整，該無償配股基準日訂於108年4月7日。因追溯調整，109年度基本及稀釋每股盈餘變動如下：

	單位：每股元	
	追溯調整前	追溯調整後
基本每股盈餘	\$ 5.51	\$ 6.93
稀釋每股盈餘	\$ 5.47	\$ 6.89

用以計算每股盈餘之淨利及普通股加權平均股數如下：

本期淨利	110年度	109年度
用以計算基本及稀釋每股盈餘之淨利	\$ 582,962	\$ 365,302
股數		單位：仟股
	110年度	109年度
用以計算基本每股盈餘之普通股加權平均股數	55,678	52,652
具稀釋作用潛在普通股之影響：		
員工認股權	1	70
員工酬勞	227	271
用以計算稀釋每股盈餘之普通股加權平均股數	55,906	52,993

若本公司得選擇以股票或現金發放員工酬勞，則計算稀釋每股盈餘時，假設員工酬勞將採發放股票方式，並於該潛在普通股具有稀釋作用時計入加權平均流通在外股數，以計算稀釋每股盈餘。於次年度股東會決議員工酬勞發放股數前計算稀釋每股盈餘時，亦繼續考量該等潛在普通股之稀釋作用。

(二十) 現金流量資訊

來自籌資活動之負債變動

110年度	110年1月1日	現金流量	110年12月31日
短期借款	\$ 240,109	\$ 104,467	\$ 344,576
109年度	109年1月1日	現金流量	109年12月31日
短期借款	\$ 183,498	\$ 56,611	\$ 240,109

七、關係人交易

本公司與關係人之間交易如下。

(一)關係人名稱及關係：

關係人名稱	與本公司之關係
GIANT LANCE INTERNATIONAL LTD.	本公司之子公司
GREAT VICTORY INNOTECH COMPANY LIMITED	本公司之子公司
唯你質感股份有限公司(註)	本公司之子公司
GREAT GLOBAL INTERNATIONAL CO., LTD.	本公司之孫公司
LOTUS SKY INVESTMENTS LIMITED	本公司之其他關係人
得祐投資有限公司	本公司之其他關係人
鈞宥投資有限公司	本公司之其他關係人
GAMA TEXTILE MADAGASCAR SARL	本公司之其他關係人
GOLDEN VIGOROUS JOINT STOCK COMPANY	本公司之其他關係人
Golden Generation Ltd.	本公司之其他關係人
許公任	本公司之董事長
許漢麟	實質關係人

註：於民國 109 年 11 月由鑫願景國際股份有限公司更名為唯你質感股份有限公司

(二)關係人交易明細揭露如下：

1. 營業收入

	110年度	109年度
代採購：		
其他關係人	\$ 1,170	\$ 3,313
係代採購物料及機器設備收取 5%至 7%手續費。		

2. 進貨

	110年度	109年度
加工費：		
GREAT GLOBAL INTERNATIONAL CO., LTD.	\$ 810,018	\$ 525,554
GAMA TEXTILE MADAGASCAR SARL	277,863	197,356
其他關係人	114,027	36,049
	\$ 1,201,908	\$ 758,959

加工費之計算係考量所發生之成本予以議定，付款條件為月結 15~20 天或採預付方式付款。

3. 營業費用

	110年度	109年度
子公司	\$ -	\$ 3,302

4. 應收關係人款項

	110年12月31日	109年12月31日
其他應收款：		
GAMA TEXTILE MADAGASCAR SARL	\$ 7,957	\$ -
其他關係人	50	48
	<u>\$ 8,007</u>	<u>\$ 48</u>

5. 應付關係人款項

	110年12月31日	109年12月31日
應付帳款：		
GREAT GLOBAL INTERNATIONAL CO., LTD.	\$ 65,903	\$ -
GAMA TEXTILE MADAGASCAR SARL	87,735	13,422
其他關係人	-	686
	<u>\$ 153,638</u>	<u>\$ 14,108</u>

6. 預付款項

	110年12月31日	109年12月31日
GREAT GLOBAL INTERNATIONAL CO., LTD.	\$ -	\$ 125,282
GOLDEN VIGOROUS JOINT STOCK COMPANY	11,642	-
	<u>\$ 11,642</u>	<u>\$ 125,282</u>

7. 其他

	110年度	109年度
租金收入：		
其他關係人	\$ 53	\$ 46

8. 租賃交易－承租人

(1) 本公司向本公司之董事承租建物，租賃合約之期間為民國 108 年 1 月 1 日至 110 年 5 月 31 日，並續約至民國 112 年 5 月 31 日，租金係於每年初預付。

(2) 取得使用權資產

	110年度	109年度
本公司之董事	\$ -	\$ 2,194

(3) 租賃負債

A. 期末餘額

	110年12月31日	109年12月31日
本公司之董事	\$ 370	\$ 1,296

B. 利息費用

	110年度	109年度
本公司之董事	\$ 29	\$ 8

9. 子公司及孫公司股權交易

(1) 本公司為擴大自有產能，於民國 110 年 9 月 24 日經董事會決議透過子公司-GLI 公司分別以美金 1,029 仟元及 370 仟元分別向本公司之董事長及其二等親屬收購其持有 GOLDEN VIGOROUS JOINT STOCK COMPANY 之 30.76% 及 11.06% 股權。

(2) 本公司為擴大自有產能及降低相關營運成本，於民國 110 年 9 月 24 日經董事會決議分別以美金 3,620 仟元及 218 仟元向本公司之董事長及關係人-Golden Generation Ltd. 收購其持有 GAMA 公司之 5.68% 及 94.32% 股權。

10. 本公司民國 110 及 109 年 12 月 31 日短期借款額度係以本公司之主要管理階層作為連帶保證人。

(三) 主要管理階層薪酬如下：

	110年度	109年度
短期員工紅利	\$ 14,011	\$ 14,294
退職後福利	360	373
股份基礎給付	1,157	977
	<u>\$ 15,528</u>	<u>\$ 15,644</u>

八、質押之資產

本公司之資產提供作為擔保或用途受有約束之情形彙總並說明如下：

質 押 資 產	110年12月31日	109年12月31日
按攤銷後成本衡量之金融資產—流動	\$ 66,869	\$ 1,500
不動產、廠房及設備	91,726	91,907
	<u>\$ 158,595</u>	<u>\$ 93,407</u>

九、重大或有負債及未認列之合約承諾：

(一) 或有事項：無。

(二) 承諾事項：

截至民國 110 年及 109 年 12 月 31 日止，公司為進貨開立之未使用信用狀尚有 USD10,095 仟元及 USD787 仟元流通在外。

十、重大之災害損失：無。

十一、重大之期後事項：無。

十二、其他

(一) 資本管理

本公司之資本管理目標，係為保障公司能繼續經營，維持最佳資本結構以降低資金成本，並為股東提供報酬。為了維持或調整資本結構，本公司可能會調整支付予股東之股利金額、退還資本予股東、發行新股或出售資產以降低債務。

(二) 金融工具

1. 金融工具之種類

<u>金融資產</u>	<u>110年12月31日</u>	<u>109年12月31日</u>
現金及約當現金(含其他金融資產)	\$ 510,504	\$ 174,536
透過損益按公允價值衡量之金融資產-		
流動	44,078	124,693
按攤銷後成本衡量之金融資產-流動	66,869	29,644
應收票據及款項	1,824,584	1,205,721
其他應收款(含關係人)	10,886	3,745
透過其他綜合損益按公允價值衡量之金融資產-非流動	2,557	5,000
存出保證金	1,324	1,434
合 計	<u>\$ 2,460,802</u>	<u>\$ 1,544,773</u>
<u>金融負債</u>	<u>110年12月31日</u>	<u>109年12月31日</u>
短期借款	\$ 344,576	\$ 240,109
應付票據及款項(含關係人)	1,051,773	566,888
其他應付款	96,752	62,592
租賃負債	3,340	15,631
合 計	<u>\$ 1,496,441</u>	<u>\$ 885,220</u>

2. 財務風險管理目的

本公司財務風險管理目標，係為管理與營運活動相關之財務風險，該等風險包括市場風險（包含匯率風險、利率風險及其他價格風險）、信用風險及流動性風險。為降低相關財務風險，本公司除致力於辨認、評估並規避市場之不確定性，以降低市場變動對公司財務績效之潛在不利影響。本公司使用特定衍生金融工具以規避特定曝險。

風險管理工作由本公司財務部按照董事會核准之政策執行。本公司財務部透過與公司內各營運單位密切合作，以負責辨認、評估與規避財務風險。

3. 市場風險

本公司主要暴露於外幣匯率變動及利率變動等市場風險。民國 110 及 109 年度有關金融工具市場風險之暴險及對該等暴險之管理與衡量方式並無改變。

(1) 外幣匯率風險

本公司之國外營運機構淨投資主要係以外幣進行交易，因此產生匯率風險。匯率風險管理策略為定期檢視各種幣別資產及負債之淨部位，並對該淨部位進行風險管理。

以下資訊係按本公司功能性貨幣以外之外幣彙總表達，所揭露之匯率係指該等外幣換算至功能性貨幣之匯率。具重大影響之外幣資產及負債如下：

110年12月31日 (外幣:功能性貨幣)	貨幣性項目	外幣金額	即期匯率	帳面金額
<u>金融資產</u>	美金:新台幣	\$ 73,140	27.67	\$ 2,023,784
	人民幣:新台幣	15,142	4.34	65,777
<u>金融負債</u>	美金:新台幣	\$ 41,429	27.67	\$ 1,146,340
109年12月31日 (外幣:功能性貨幣)	貨幣性項目	外幣金額	即期匯率	帳面金額
<u>金融資產</u>	美金:新台幣	\$ 46,654	28.10	\$ 1,310,977
	人民幣:新台幣	18,076	4.32	78,088
<u>金融負債</u>	美金:新台幣	\$ 25,120	28.10	\$ 705,872

本公司之匯率風險主要來自於以外幣計價之現金及約當現金、應收帳款及其他應收款、借款、應付帳款及其他應付款等，於換算時產生外幣兌換損益。於民國110及109年12月31日當新台幣相對於美金、人民幣及日幣等貶值或升值3%，而其他所有因素維持不變之情況下，民國110及109年度之稅前淨損利將分別增加或減少28,297仟元及20,496仟元。3%係為公司內部向主要管理階層報告匯率風險時所使用之敏感度比率，亦代表管理階層對外幣匯率之合理可能變動範圍之評估。

本公司貨幣性項目因匯率波動具重大影響於民國110年及109度認列之未實現兌換損益說明如下：

110年12月31日 (外幣:功能性貨幣)	貨幣性項目	外幣金額	即期匯率	帳面金額
<u>金融資產</u>	美金:新台幣	\$ -	27.67	\$ 6,357
	人民幣:新台幣	-	4.34	-
<u>金融負債</u>	美金:新台幣	\$ -	27.67	\$ 6,502
109年12月31日 (外幣:功能性貨幣)	貨幣性項目	外幣金額	即期匯率	帳面金額
<u>金融資產</u>	美金:新台幣	\$ -	28.10	\$ (30,359)
	人民幣:新台幣	-	4.32	(87)
<u>金融負債</u>	美金:新台幣	\$ -	28.10	\$ 20,744

(2) 利率風險

由於本公司並無長期借款，因此本公司並無重大利率風險。

4. 信用風險管理

- (1) 信用風險係指交易對方拖欠合約義務而造成本公司財務損失之風險。本公司可能因交易對方未履行義務造成財務損失之最大信用風險暴險主要來自於營運活動產生之應收款項，及投資金融資產之帳面金額。
- (2) 本公司係以公司角度建立信用風險之管理。對於往來之銀行及金融機構，設定僅有獲獨立信評等級至少為「A」級者，始可被接納為交易對象。依內部明定之授信政策，公司內各營運個體與每一新客戶於訂定付款及提出交貨之條款與條件前，須對其進行管理及信用風險分析。內部風險控管係透過考慮其財務狀況、過往經驗及其他因素，以評估客戶之信用品質。個別風險之限額係董事會依內部或外部之評等而制訂，並定期監控信用額度之使用。
- (3) 本公司採用 IFRS 9 提供前提假設，當合約款項按約定之支付條款逾期超過 90 天，視為已發生違約。
- (4) 本公司採用 IFRS 9 提供以下之前提假設，作為判斷自原始認列後金融工具之信用風險是否有顯著增加之依據：
 - A. 當合約款項按約定之支付條款逾期超過 30 天，視為金融資產自原始認列後信用風險已顯著增加。
- (5) 本公司用以判定債務工具投資為信用減損之指標如下：
 - A. 發行人發生重大財務困難，或將進入破產或其他財務重整之可能性大增；
 - B. 發行人由於財務困難而使該金融資產之活絡市場消失；
 - C. 發行人延滯或不償付利息或本金；
 - D. 導致發行人違約有關之全國性或區域性經濟情況不利之變化。
- (6) 本公司按客戶評等之特性將對客戶之應收帳款、合約資產分組，採用簡化做法以損失率法為基礎估計預期信用損失。
- (7) 本公司經追索程序後，對無法合理預期可回收金融資產之金額予以沖銷，惟本公司仍會持續進行追索之法律程序以保全債權之權利。

5. 流動性風險管理

本公司流動性風險之管理目標，係為維持營運所需之現金及約當現金、高流動性之有價證券及足夠的銀行融資額度等，以確保本公司具有充足的財務彈性，並減輕現金流量波動之影響，本公司管理階層監督銀行融資額度使用狀況並確保借款合同條款之遵循。

(1) 流動性及利率風險表

下表係本公司之非衍生金融負債，按相關到期日予以分組，非衍生金融負債係依據資產負債表日至合約到期日之剩餘期間進行分析。

110年12月31日	短於1年內	2至3年	4至5年	5年以上	合計
非衍生性金融負債					
短期借款	\$ 334,576	\$ -	\$ -	\$ -	\$ 334,576
應付票據	22,439	-	-	-	22,439
應付帳款	1,029,334	-	-	-	1,029,334
其他應付款	96,752	-	-	-	96,752
租賃負債	1,200	3,153	-	-	4,353
合計	\$ 1,494,301	\$ 3,153	\$ -	\$ -	\$ 1,497,454

109年12月31日	短於1年內	2至3年	4至5年	5年以上	合計
非衍生性金融負債					
短期借款	\$ 240,109	\$ -	\$ -	\$ -	\$ 240,489
應付票據	27,554	-	-	-	27,554
應付帳款	539,334	-	-	-	557,578
其他應付款	62,592	-	-	-	91,286
租賃負債	8,570	5,116	1,945	-	15,631
合計	\$ 878,159	\$ 5,116	\$ 1,945	\$ -	\$ 885,220

6. 金融工具之公允價值

(1) 非按公允價值衡量之金融工具

本公司管理階層認為非按公允價值衡量之金融資產及金融負債之帳面金額趨近於公允價值。

(2) 認列於個體資產負債表之公允價值衡量

下表提供了金融工具於原始認列後以公允價值衡量方式之分析，衡量方式係基於公允價值可觀察之程度分為第一至三級。

- 第一級公允價值衡量係指以來自活絡市場相同資產或負債之公開報價（未經調整）。
- 第二級公允價值衡量係指除第一級之公開報價外，以屬於該資產或負債直接（亦即價格）或間接（亦即由價格推導而得）可觀察之輸入值推導公允價值。
- 第三級公允價值衡量係指評價技術係非以可觀察市場資料為基礎之資產或負債之輸入值（不可觀察之輸入值）推導公允價值。

	110年12月31日			
	第一級	第二級	第三級	合計
透過損益按公允價值衡量之金融資產				
國際債券	\$ -	\$ 12,901	\$ -	\$ 12,901
國外股票	-	7,643	-	7,643
衍生工具	-	23,534	-	23,534
透過其他綜合損益按公允價值衡量之金融資產				
權益證券	-	-	2,557	2,557
	\$ -	\$ 44,078	\$ 2,557	\$ 46,635

	109年12月31日			
	第一級	第二級	第三級	合計
透過損益按公允價值衡量之金融資產				
國際債券	\$ -	\$ 14,583	\$ -	\$ 14,583
受益憑證	110,110	-	-	110,110
透過其他綜合損益按公允價值衡量之金融資產				
權益證券	-	-	5,000	5,000
	\$ 110,110	\$ 14,583	\$ 5,000	\$ 129,693

民國 110 及 109 年度無第一級與第二級公允價值衡量間移轉之情形，亦無自第三等級轉入及轉出之情形。本公司對於公允價值歸類於第三等級之評價流程由財務部門負責進行金融工具之獨立公允價值驗證，藉獨立來源資料使評結果貼近市場狀態、確認資料來源係獨立、可靠、與其他資源一致以及代表可執行價格，並定期校準評價模型、進行回溯測試、更新評價模型所需輸入值及資料及其他任何必要之公允價值調整，以確保評價結果係屬合理。

(3) 衡量公允價值所採用之評價技術及假設

金融資產及金融負債之公允價值係依下列方式決定：

- A. 具標準條款與條件並於活絡市場交易之金融資產及金融負債，其公允價值係分別參照市場報價決定（包括上市之可贖回公司債、匯票、公司債及無到期日債券）。
- B. 若無市場價格可供參考時，則採用評價方法估計。本公司採用評價方法所使用之估計及假設，與市場參與者於金融商品訂價時用以作為估計及假設之資訊一致。
- C. 其他金融資產及金融負債（除上述外）之公允價值係依照以現金流量折現分析為基礎之一般公認定價模式決定。

(三) 資本管理

本公司之資本管理目標係確保繼續經營之能力，及支應未來十二個月所需之營運資金、資本支出、研究發展費用、債務償還及股利支出等需求，並維持最佳資本結構以降低資金成本。為維持或調整資本結構，本公司可能調整支付予股東之股利、發行新股或出售資產以清償負債。

本公司透過定期審核負債比例以對資本進行監控。本公司之負債比例如下：

	110年12月31日	109年12月31日
負債總額	\$ 1,711,918	\$ 1,086,830
資產總額	\$ 4,798,423	\$ 2,967,455
負債比例	34%	37%

(四) 其他事項

本公司就新型冠狀病毒肺炎全球大流行疫情造成影響進行評估，對於本公司之營運能及籌資情形等，均未受到重大影響。惟新型冠狀病毒肺炎影響仍具不確定性，本公司將持續關注新型冠狀病毒肺炎發展並評估其影響。

十三、附註揭露事項

(一) 重大交易事項相關資訊：

1. 資金貸與他人：詳附表一。
2. 為他人背書保證：詳附表二。
3. 期末持有有價證券情形：詳附表三。
4. 累積買進或賣出同一有價證券之金額達新台幣三億元或實收資本額百分之二十以上：詳附表四。
5. 取得不動產之金額達新台幣三億元或實收資本額百分之二十以上：無。

6. 處分不動產之金額達新台幣三億元或實收資本額百分之二十以上：無。
7. 與關係人進、銷貨之金額達新台幣一億元或實收資本額百分之二十以上：詳附表五。
8. 應收關係人款項達新台幣一億元或實收資本額百分之二十以上：無。
9. 從事衍生性商品交易：詳附註六(二)及十二(二)。
10. 被投資公司名稱、所在地區…等相關資訊：詳附表六。

(二) 轉投資事業相關資訊：

被投資公司名稱、所在地區等相關資訊(不包含大陸被投資公司)：詳附表六。

(三) 大陸投資資訊：無。

十四、部門資訊

本公司按國際財務報導準則第八號規定，已於合併財務報告揭露部門資訊，故個體財務報告得不揭露部門資訊。

附表一（資金貸與他人）

民國 110 年度

單位：新台幣仟元

編號	貸出資金之公司	貸與對象	往來科目	是否為關係人	本期最高餘額	期末餘額	實際動支金額	利率區間	資金貸與性質	業務往來金額	有短期融通資金必要之原因	提列備抵呆帳金額	擔保品		對個別對象資金貸與限額	資金貸與總限額	備註
													名稱	價值			
0	振大環球股份有限公司	GIANT INTERNATIONAL LTD. LANCE	其他應收款-關係人	是	\$ 43,935	-	\$ -	-	短期融通資金	-	營運週轉金	-	-	-	\$ 617,301	\$ 1,234,602	-
0	振大環球股份有限公司	GREAT VICTORY INNOTECH COMPANY LIMITED	其他應收款-關係人	是	\$ 43,935	-	\$ -	-	短期融通資金	-	營運週轉金	-	-	-	\$ 617,301	\$ 1,234,602	-

註：個別貸與金額以不超過最近期經會計師查核簽證或核閱財務報表淨值百分之二十為限。資金貸與限額以不超過最近期經會計師查核簽證或核閱財務報表淨值之百分之四十為限。

附表二(為他人背書保證)

民國 110 年度

單位：新台幣仟元

編號	背書保證者公司名稱	被背書保證對象		對背書保證關係	單一企業背書保證額(註2)	本期最高背書保證額	年底背書保證餘額	實際動支金額	以財產擔保之背書保證金額	累計背書保證金額佔最近期財務報表淨值之比率(%)	背書保證最高額(註2)	證額(註2)	屬母子公司背書保證	屬子公司背書保證	屬對地區背書保證	備註
		公司名稱	註1													
0	振大環球股份有限公司	GIANT LANCE INTERNATIONAL LTD.	註1	\$	382,414\$	111,400\$	-	-	-	-	\$ 1,543,253		否	否	否	

註：對單一企業背書保證之限額，不得超過最近期經會計師查核簽證或核閱財務報表淨值之百分之二十。
背書保證最高限額不得超過最近期經會計師查核簽證或核閱財務報表淨值之百分之五十。

附表三（期末持有有價證券情形）

民國 110 年 12 月 31 日

單位：新台幣千元/股/單位

持有之公司	有價證券種類及名稱	與發行人之關係	帳列	科目	期股數/單位數	帳面金額(註2)	持股比例	公允價值	未備價值	註
振大環球股份有限公司	匯豐控股歐元永續債	無	透過損益按公允價值衡量之金融資產-流動	流動	200,000	\$ 6,464	-	\$ 6,464	-	
振大環球股份有限公司	法國巴黎銀行歐元永續債	無	透過損益按公允價值衡量之金融資產-流動	流動	200,000	6,437	-	6,437	-	
振大環球股份有限公司	香港上海滙豐銀行記憶式自動提前到期區計配息股權連結(無擔保)結構型商品	無	透過損益按公允價值衡量之金融資產-流動	流動	50	9,338	-	9,338	-	
振大環球股份有限公司	法國巴黎銀行 12 個月境外人民幣計價連結黃金結構型商品(無擔保)	無	透過損益按公允價值衡量之金融資產-流動	流動	327	14,196	-	14,196	-	
振大環球股份有限公司	阿里巴巴	無	透過損益按公允價值衡量之金融資產-流動	流動	19,600	7,643	-	7,643	-	
振大環球股份有限公司	台北智慧材料股份有限公司	無	透過其他綜合損益按公允價值衡量之金融資產-非流動	非流動	500,000	2,557	2%	2,557	-	
唯你質感股份有限公司	順非股份有限公司	無	透過其他綜合損益按公允價值衡量之金融資產-非流動	非流動	170,000	1,256	18.89%	1,256	-	

註 1：本表所稱有價證券，係指屬 IFRS9「金融工具」範圍內之股票、債券、受益憑證及上述項目所衍生之有價證券。

註 2：按公允價值衡量者，帳面金額欄位係公允價值評價調整後之帳面餘額。

附表四 (累積買進或賣出同一有價證券之金額達新台幣三億元或實收資本額百分之二十以上)

民國 110 年度

單位：新台幣仟元

買、賣之公司 振大環球股份有限公司	有價證券種類及名稱 群益安穩貨幣市場基金	帳列科目 透過損益按公允 價值衡量之金融 資產-流動	交易對象 無	關係 無	期		買		賣		出		未 額	
					股	數	金	額	股	數	金	額		處
						-	\$ 110,110	-	\$ 10,000	-	\$ 120,146	36	\$ -	-

附表五 (與關係人進、銷貨之金額達新台幣一億元或實收資本額 20%以上)

民國 110 年度

單位：新台幣仟元

進(銷)貨之公司	交易對象名稱	關係	交易情形		交易條件與一般交易不同之情形及原因		應收(付票據、)帳款		備註	
			進(貨)貨金額	佔總進(銷)貨之比率	授信期間	單價	餘額	佔總應收(付)票據、帳款之比率		
振大環球股份有限公司	GREAT GLOBAL INTERNATIONAL CO., LTD.	本公司之孫公司	加工費	\$ 810,018	17.23%	註	註	\$65,903	6.27%	
振大環球股份有限公司	GAMA TEXTILE MADAGASCAR SARL	本公司之孫公司	加工費	277,863	6.08%	註	註	87,735	8.34%	

註：係考量所生之成本予以議定，應付帳款是財務狀況支付或採預付方式付款。

附表六（被投資公司名稱、所在地區…等相關資訊）（不含大陸被投資公司）

民國 110 年度

單位：新台幣仟元/股

投資公司名稱	被投資公司名稱	所在地區	主要營業項目	原始投資金額		股數(股)	期末持有 比率(%)	帳面金額	被投資公司 本期(損)益	本期認列 之投資(損)益	備註
				本期末	上期末						
振大環球股份有限公司	GIANT LANCE INTERNATIONAL LTD.	英屬維京群島	轉投資相關事業	\$ 213,983	\$ 130,808	39,000	100%	\$ 180,359	\$ 401	\$ 401	子公司
振大環球股份有限公司	GREAT VICTORY INNOTECH COMPANY LIMITED	越南共和國	打樣中心及租賃相關	90,410	90,410	-	100%	66,001	(3,104)	(3,104)	子公司
振大環球股份有限公司	唯你寶威股份有限公司	台灣	成衣及服飾品製造業	1,800	1,000	180,000	100%	1,352	(5)	(5)	子公司
振大環球股份有限公司	GAMA TEXTILE MADAGASCAR SARL	馬達加斯加	成衣加工	106,407 <註2>	-	44,000	100%	111,823	25,159 <註2>	25,159	子公司
GIANT LANCE INTERNATIONAL LTD	GREAT GLOBAL INTERNATIONAL CO., LTD.	越南共和國	成衣加工	119,260	119,260	-	100%	95,890	120	120	孫公司
GIANT LANCE INTERNATIONAL LTD	GOLDEN VIGOROUS JOINT STOCK COMPANY	越南共和國	成衣加工	83,097	-	-	89.76%	83,490	480	431	孫公司

註 1：業於編製合併財務報告時予以沖銷。

註 2：本公司於民國 110 年 9 月 25 日取得 GAMA TEXTILE MADAGASCAR SARL 公司 100%之股權，該股權取得係屬共同控制下之組織重組。

振大環球股份有限公司



負責人：許公任



