

股票代碼：4441



振大環球股份有限公司  
(原名振大纖維股份有限公司)  
GREAT GIANT FIBRE GARMENT CO., LTD.

一一二年度  
年報

中華民國一一三年四月三十日 刊印

年報查詢網址：公開資訊觀測站<http://mops.twse.com.tw>

振大環球網址<https://www.greatg.com.tw>

一、本公司發言人、代理發言人姓名、職稱、聯絡電話及電子郵件信箱：

發言人

姓名：李哲宇

職稱：財務長

電話：(02)2721-7588

電子郵件信箱：[ir@greatg.com.tw](mailto:ir@greatg.com.tw)

代理發言人

姓名：劉文忠

職稱：執行副總

電話：(02)2721-7588

電子郵件信箱：[ir@greatg.com.tw](mailto:ir@greatg.com.tw)

二、總公司、分公司、工廠之地址及電話：

總公司地址：台北市復興北路 73 號 4 樓

電話：(02)2721-7588

工廠地址：宜蘭縣五結鄉福興村仁六路 33 號

電話：(03)960-1678

三、股票過戶機構之名稱、地址、網址及電話：

名稱：福邦證券股份有限公司股務代理部

地址：台北市中正區忠孝西路一段 6 號 6 樓

網址：<https://www.gfortune.com.tw>

電話：(02)2371-1658

四、最近年度財務報告簽證會計師姓名、事務所名稱、地址、網址及電話

會計師姓名：楊樹芝、林恒昇會計師

事務所名稱：安侯建業聯合會計師事務所

地址：台北市信義區信義路五段 7 號 68 樓

網址：<https://kpmg.com/tw/zh/home.html>

電話：(02)8101-6666

五、海外有價證券掛牌買賣之交易場所名稱及查詢該海外有價證券資訊之方式：

本公司截至刊印日時無海外有價證券掛牌買賣

六、公司網址：<https://www.greatg.com.tw>

# 目 錄

	頁次
壹、致股東報告書.....	1
貳、公司簡介.....	3
一、設立日期.....	3
二、公司沿革.....	3
參、公司治理報告.....	4
一、組織系統.....	4
二、董事、監察人、總經理、副總經理、協理、各部門及分支機構主管資料.....	6
三、最近年度給付董事、監察人、總經理及副總經理等之酬金.....	11
四、公司治理運作情形.....	16
五、簽證會計師公費資訊.....	33
六、更換會計師資訊.....	34
七、公司之董事長、總經理、負責財務或會計事務之經理人，最近一年內曾任職於簽證會計師所屬事務所或其關係企業情形.....	35
八、最近年度及截至年報刊印日止，董事、監察人、經理人及持股比例超過百分之十之股東股權移轉及股權質押變動情形.....	35
九、持股比例占前十名之股東，其相互間為關係人或為配偶、二親等以內之親屬關係之資訊.....	35
十、公司、公司之董事、監察人、經理人及公司直接或間接控制之事業對同一轉投資事業之持股數，並合併計算綜合持股比例.....	37
肆、募資情形.....	38
一、資本及股份.....	38
二、公司債辦理情形.....	41
三、特別股辦理情形.....	41
四、海外存託憑證辦理情形.....	41
五、員工認股權憑證辦理情形.....	42
六、限制員工權利新股辦理情形.....	44
七、併購或受讓他公司股份發行新股辦理情形.....	44
八、資金運用計畫執行情形.....	44
伍、營運概況.....	45
一、業務內容.....	45
二、市場及產銷概況.....	52
三、最近二年度從業員工人數.....	56
四、環保支出資訊.....	57
五、勞資關係.....	57
六、資通安全管理.....	58
七、重要契約.....	59

<b>陸、財務概況</b> .....	60
一、最近五年度簡明資產負債表及綜合損益表 .....	60
二、最近五年度財務分析 .....	64
三、最近年度財務報告之審計委員會審查報告 .....	67
四、最近年度財務報告 .....	68
五、最近年度經會計師查核簽證之公司個體財務報告 .....	68
六、公司及其關係企業最近年度及截至年報刊印日止，如有發生財務週轉困難情事， 應列明其對本公司財務狀況之影響.....	68
<b>柒、財務狀況及財務績效檢討分析及風險事項</b> .....	68
一、財務狀況 .....	68
二、財務績效 .....	69
三、現金流量 .....	69
四、最近年度重大資本支出對財務業務之影響 .....	70
五、最近年度轉投資政策、其獲利或虧損之主要原因、改善計畫及未來一年投資計畫 .....	70
六、風險事項分析及評估 .....	71
七、其他重要事項 .....	73
<b>捌、特別記載事項</b> .....	73
一、關係企業相關資料 .....	73
二、最近年度及截至年報刊印日止，私募有價證券辦理情形 .....	75
三、最近年度及截至年報刊印日止，子公司持有或處分本公司股票情形 .....	75
四、其他必要補充說明事項 .....	75
五、最近年度及截至年報刊印日止，如發生證券交易法第三十六條第三項第二款所定 對股東權益或證券價格有重大影響之事項.....	75

**附件：**

附件一、112 年度合併財務報告暨會計師查核報告

附件二、112 年度個體財務報告暨會計師查核報告

## 壹、致股東報告書

各位親愛的股東：

112 年度受通膨物價上漲、客戶庫存水位高等影響，面對產業環境充滿不確定與挑戰，振大團隊快速因應市場變化，即時與客戶充分溝通，透過雙產區及合作外發產區的調節，內部營運控管得宜，仍繳出不錯的成績。

面對未來，雖然可能仍有不確定性，但卻也蘊含無限可能，振大將持續強化既有客戶，發展潛在優質客戶，以提升產能、品質、研發能力與競爭力之目標，增加振大的彈性與韌性，持續穩健成長。

### 壹、前一年度營業報告

#### 一、112 年度營業計畫實施成果及預算執行情形

(一)實施成果：振大 112 年度之營業收入淨額為 5,246,728 仟元，較 111 年度 7,711,623 仟元衰退 31.96%；112 年度之稅後淨利為 740,011 仟元，較 111 年度 1,122,713 仟元衰退 34.09%。

(二)預算執行情形：依「公開發行公司公開財務預測資訊處理準則」規定，本公司未公開民國 112 年度財務預測資訊，無須揭露 112 年度預算執行分析資料。

#### 二、財務收支及獲利能力分析

單位：新台幣仟元

項目		111 年度	112 年度
財務收支	營業收入淨額	7,711,623	5,246,728
	營業毛利	1,777,393	1,275,136
	營業利益	1,145,047	813,557
	稅後損益	1,122,713	740,011
獲利能力	資產報酬率(%)	21.52	13.29
	權益報酬率(%)	31.41	17.39
	營業利益占實收資本額比率(%)	190.38%	134.96%
	稅前純益占實收資本額比率(%)	238.99%	163.91%
	純益率(%)	14.56	14.10
	基本每股盈餘(元)	\$18.75	\$12.33

#### 三、研究發展狀況

與客戶合作開發，振大與客戶共同研究開發的互惠合作模式，台北總部設計研發團隊精進開發能力，使公司能持續協助客戶共同開發產品，提供客戶多樣性產品選擇，強化客戶對振大的黏著度。

### 貳、本年度營業計畫概要

#### 一、新客戶開發

振大除維持既有客戶關係及客戶滿意度，保持雙方長期合作關係以外，每年亦持續積極開發 1~2 家以上新優質客戶，今年鎖定美系及日系客戶，以有效分散營運風險並提升營運成長動能。

#### 二、生產效率及品質優化

振大強化自動化生產設備及增加線上存貨倉儲系統，藉以降低生產成本，有效提升生產效率及產能，管理階層持續優化管理能力及提升系統運用，再加上內部優化管理、作業流程之改善及內稽內控持續推動，以提升集團整理競爭力。

### 三、推動永續發展與國際接軌

積極推動人權社會、環境保護、公司治理等相關規範，建立完善制度與國際接軌，確保公司營運符合供應鏈規範。注重永續發展，包括人才培育、員工關懷、節約能源、水資源再利用及太陽能發電等，以實踐企業永續經營。

### 參、未來公司發展策略、受到外部競爭環境、法規環境及總體經營環境之影響

今年度全球經濟受到通貨膨脹、國際政治情勢等影響，面對變化快速的產業與經營環境，本公司將隨時保持敏感度，並規劃與執行避險政策以降低外在環境對公司營運之影響。本公司藉由供應鏈垂直整合、生產基地布局、多樣化產品、新客戶開發等策略，以降低營運風險並提升營運成長動能。

感謝各位股東對振大環球的支持與信任，展望未來，我們會持續落實環境保護、社會責任及公司治理，追求企業永續經營，為客戶、股東、員工及社會創造價值。

董事長：許公任  總經理：李焯賢  會計主管：李哲宇 

## 貳、公司簡介

一、設立日期：中華民國 80 年 2 月 21 日

二、公司沿革

年度	重要紀事
民國 80 年	振大纖維股份有限公司核准設立，設立實收資本額新台幣 5,000 仟元整。
民國 81 年	於宜蘭建立自有工廠，結合貿易及製造，成立第一個生產基地。
民國 86 年	辦理現金增資新台幣 13,000 仟元，累計實收資本額為新台幣 18,000 仟元。
民國 93 年	鑒於美國對越南解除貿易制裁，轉進越南，在南越胡志明市建立策略聯盟代工廠。
民國 96 年	於北越寧平省建立自有代工廠「GREAT GLOBAL INTERNATIONAL CO., LTD.」。
民國 101 年	為達成產業轉型的目標，於台北設立成衣設計研發中心，從 OEM 轉型 ODM 經營模式。
民國 102 年	辦理第一次現金增資新台幣 120,000 仟元，累計實收資本額為新台幣 138,000 仟元。
	辦理第二次現金增資新台幣 120,000 仟元，累計實收資本額為新台幣 258,000 仟元。
民國 105 年	辦理現金增資新台幣 119,260 仟元，累計實收資本額為新台幣 377,260 仟元。
民國 106 年	辦理現金增資新台幣 40,000 仟元，累計實收資本額為新台幣 417,260 仟元。
	辦理盈餘轉增資新台幣 67,907 仟元，累計實收資本額為新台幣 485,167 仟元。
民國 107 年	於北越河內設立開發設計暨管理中心「GREAT VICTORY INNOTECH CO., LTD.」，提供客戶更快速的打樣設計服務。
	辦理員工認股權憑證轉發新股新台幣 2,780 仟元，累計實收資本額為新台幣 487,947 仟元。
	辦理盈餘轉增資新台幣 9,704 仟元，累計實收資本額為新台幣 497,651 仟元。
民國 108 年	辦理員工認股權憑證轉發新股新台幣 2,878 仟元，累計實收資本額為新台幣 500,529 仟元。
民國 109 年	辦理員工認股權憑證轉發新股新台幣 2,539 仟元，累計實收資本額為新台幣 503,068 仟元。
民國 110 年	辦理員工認股權憑證轉發新股新台幣 650 仟元，累計實收資本額為新台幣 503,718 仟元。
	辦理現金增資新台幣 71,000 仟元，累計實收資本額為新台幣 574,718 仟元。
	辦理盈餘轉增資新台幣 25,153 仟元，累計實收資本額為新台幣 599,871 仟元。
	9 月取得北越富壽省代工廠「GOLDEN VIGOROUS JOINT STOCK COMPANY」股權。(現已更名為 GOLDEN VIGOROUS COMPANY LIMITED)
	9 月取得馬達加斯加代工廠「GAMA TEXTILE MADAGASCAR SARLU」股權。
	原名為振大纖維股份有限公司，更名為振大環球股份有限公司。
民國 111 年	111 年 1 月 26 日本公司經櫃買中心核准以發行股票登錄興櫃。
	辦理員工認股權憑證轉發新股新台幣 1,598 仟元，累計實收資本額為新台幣 601,469 仟元。
民國 112 年	辦理員工認股權憑證轉發新股新台幣 1,331 仟元，累計實收資本額為新台幣 602,800 仟元。

# 參、公司治理報告

## 一、組織系統

### (一)公司組織架構圖

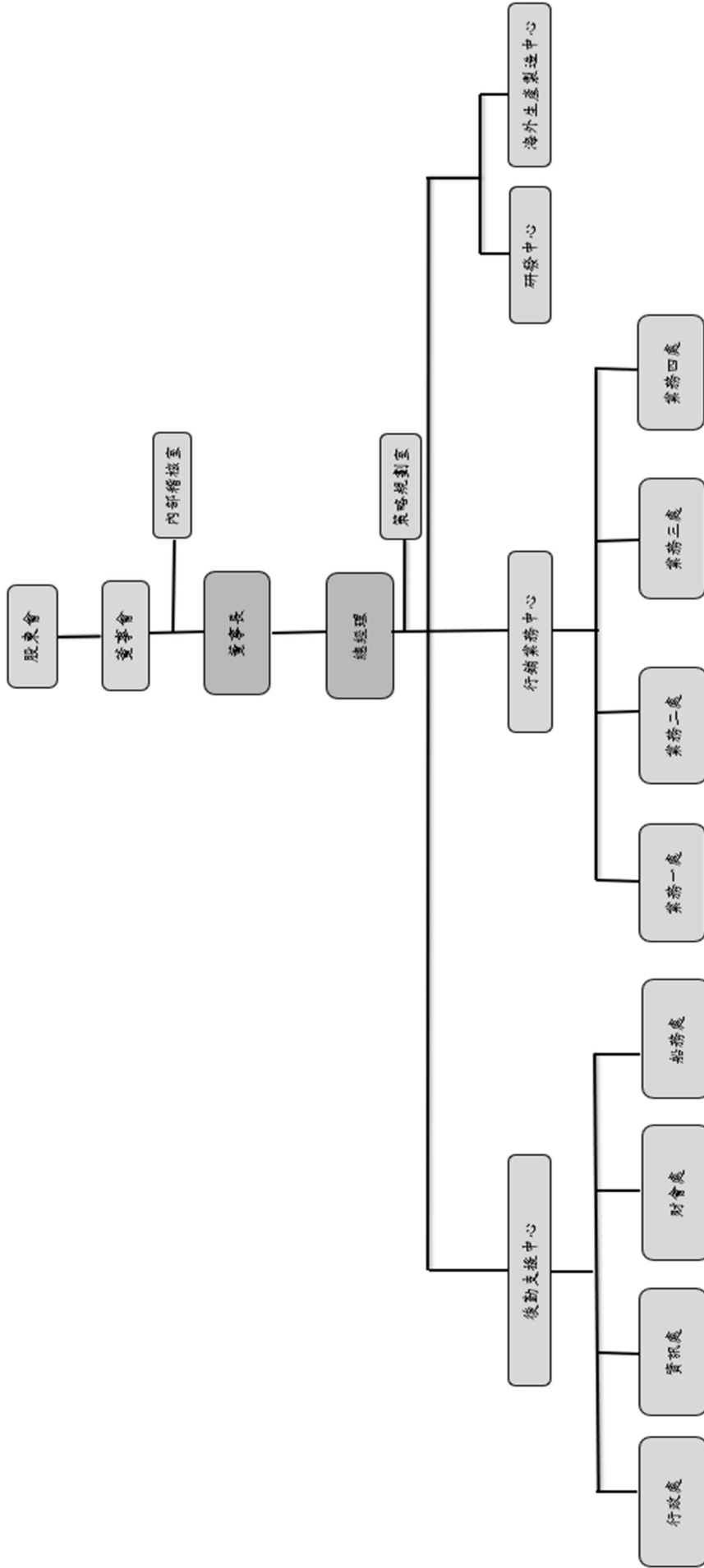



(二)各主要部門所營業務

部門	工作職掌
內部稽核室	負責內部控制制度及評估各項規範是否健全，查核內部控制是否持續有效運作，衡量各部門執行成果，並適時提供改善建議，促進有效運作。
策略規劃室	1.集團經營策略及計劃之編成、營業目標及方針之擬定與經營績效之管理。 2.建/擴廠、策略聯盟及購併專案之評估及追蹤與未來新事業發展規劃。 3.投資人關係維護及溝通、公司治理維護、股務事項執行。
業務處	採購部、開發部、大貨部： 1.市場業務開發及企劃、營業目標之計劃與執行。 2.客戶服務、產品銷售及收款之規劃與管理、產品異常處理及售後服務管理。 3.主副料之採購及議價管理、大貨之跟單及異常處理。 4.完成客戶核色與檢驗認證，面料送驗以及異常處理。 設計部： 1.統整布料材質發展趨勢及開發新供應商共同研發重點材質。 2.全球流行資訊整合及 ODM 產品款式之規劃及研發設計。 3.客戶端推廣材質展示與展場設計。
研發中心	1.樣品生產全球運籌佈局、產能規劃與調度。 2.樣品製作、大貨版提供、採購用量及大貨標準用量提供。 3.提供業務報價，如依客戶資料預估用碼及製作展示樣等。 4.因應市場及業務發展，整合 3D/排碼專業技術。 5.製作虛擬樣衣達成樣品的減量和加速溝通流程。 6.協助業務客製化進行開發及核樣製作。 7.新機台、輔具的應用測試與簡易做工的研究。 8.滿足客戶技術開發(TD)與專業應對需求，提升客戶溝通速度與滿意度。
海外生產製造中心	1.負責新廠及擴建廠之前期評估、預算預估與管控。 2.協助產區完成建廠各項事務，並建立建廠標準等各項建廠之管理與協調事宜。 3.建立全球運籌機制/全球策略聯盟代工系統，依公司營運目標規劃全球產能佈局。 4.全球策略聯盟代工開發與管理。 5.集團委外代工成本費用議價管控。 6.各自有工廠之產能、供料資訊彙整分析及營運管理。
行政處	1.採購制度之規劃與管理、辦公室一般工程規劃與發包及辦公設備、事務用品之採購及管理。 2.人力資源薪資政策、薪資結構及績效管理制度及行政制度之建立與執行。 3.公共關係與法律事務作業、職業安全災害之防止等行政業務。
資訊處	1.軟硬體系統之評估規劃與管理。 2.電腦軟、硬體之採購與維護。 3.資訊系統安全的維護。
財會處	1.預算彙編、稅務會計之規劃與帳務處理、其他依法令規定辦理公告事項。 2.轉投資事業之設立規劃評估與執行、全球稅務風險管理、投資架構管理及租稅規劃。 3.資金調度、管理與融資規劃及制度建立與執行。
船務處	1.集團採購原料物流作業及管控。 2.出口作業及管控、進出口及快遞物流費用之控管及建立檢核機制。

二、董事、監察人、總經理、副總經理、各部門及分支機構主管資料

(一)董事資料

113 年 4 月 29 日；單位：股；%

職稱	國籍或註冊地	姓名	性別 年齡	選(就)任日期	任期	初次 選任日期	選任時持有股份		現在持有股數		配偶、未成年子女現在持有股份		利用他人名義持有股份		主要經(學)歷	目前兼任本公司及其他公司之職務	具配偶或二親等以內關係之其他主管、董事或監察人姓名	備註
							股數	持股比例	股數	持股比例	股數	持股比例	股數	持股比例				
董事長	中華民國	許公任	男 61-70 歲	110.12.21	3 年	98.07.20	6,172,421	10.29	6,071,421	10.07	—	—	5,550,065	9.21	聖約翰科技大學機械工程科 國華珠璣製衣(股)公司海外 部副總經理	—	—	—
董事	中華民國	乘基投資 有限公司	—				5,372,765	8.96	5,550,065	9.21	—	—	—	—	—	—	—	—
		代表人： 李哲宇	男 41-50 歲	110.12.21	3 年	106.02.17	68,118	0.11	101,131	0.17	—	—	—	—	台灣大學 EMBA 復旦大學 EMBA 碩士 政治大學會計研究所碩士 美國財務分析師 美國金融風險管理師 台灣會計師高考及格 嘉彰(股)公司總管理處協理 玉山金控總經理室襄理 玉山票券監察人 金管會銀行局副研究員 勸業界信託會計師事務所領組	本公司副董事長/策略長/財務長 亨泰光學(股)公司獨立董事 誠訊科技(股)公司董事	—	—
董事	中華民國	李紹賢	男 61-70 歲	110.12.21	3 年	102.12.09	1,575,793	2.63	1,414,306	2.35	—	—	—	—	中興大學企管系 國華珠璣製衣(股)公司海外 部協理	本公司總經理	—	—

職稱	國籍或註冊地	姓名	性別年齡	選(就)任日期	任期	初次選任日期	選任時持有股份		現在持有股數		配偶、未成年子女現在持有股份		利用他人名義持有股份		主要經(學)歷	目前兼任本公司及其他公司之職務	具配偶或二親等以內關係之其他主管、董事或監察人		備註
							股數	持股比例	股數	持股比例	股數	持股比例	股數	持股比例			職稱	姓名	
董事	中華民國	鄒世權	男 61-70歲	110.12.21	3年	110.12.21	657,123	1.10	600,123	1.00	-	-	-	-	聖約翰科技大學機械工程科	世權國際聯合事務所負責人	-	-	-
獨立董事	中華民國	英宗宏	男 61-70歲	110.12.21	3年	110.12.21	-	-	-	-	-	-	-	-	美國威斯康辛大學紡織科學博士	德明財經科技大學企業管理系助理教授 財團法人紡織產業綜合研究所理事 社團法人中華時尚協會監事	-	-	-
獨立董事	中華民國	吳宏城	男 61-70歲	110.12.21	3年	110.12.21	-	-	-	-	-	-	-	-	美國美利堅大學法學碩士 國立台灣大學法律系 振樺電子(股)公司獨立董事	長江大方國際法律事務所律師	-	-	-
獨立董事	中華民國	葉佳鑫	男 41-50歲	110.12.21	3年	110.12.21	-	-	-	-	-	-	-	-	美國密西根大學企業管理系碩士 輔仁大學電子工程系	隆鑫會計師事務所主持會計師 自由系統(股)公司監察人 日佳投資有限公司董事	-	-	-

1.法人股東之主要股東

113年4月29日

法人股東名稱	法人股東之主要股東	持股比例
乘基投資有限公司	許公任	100.00%

2.法人股東之主要股東為法人者其其主要股東：不適用。

### 3.董事及監察人專業資格及獨立董事獨立性資訊揭露

姓名	條件	專業資格與經驗	獨立性情形	兼任其他 公開發行 公司獨立 董事家數
許公任		曾任職於國華瑠瑯製衣(股)公司海外部副總經理，並從事於紡織成衣產業 30 餘年，擁有豐富的紡織產業營運及管理經驗，具備領導決策、經營管理、營運判斷及商務、業務等專業資歷及經歷。	1.兼任本公司關係企業之董事。 2.為本公司前十名自然人股東。	0
乘基投資有限公司 代表人李哲宇		政治大學會計研究所碩士，擁有美國財務分析師、金融風險管理師及台灣會計師高考及格等資格，從事財務會計相關業務達 20 餘年，具豐富之財務會計之專業資格、知識與技能，現擔任亨泰光學(股)公司獨立董事及撼訊科技(股)公司董事，具備財務會計及公司治理等專業資歷及經歷。	1.乘基投資有限公司持有本公司已發行股份 5%以上之法人股東。 2.李哲宇先生以乘基投資有限公司指定代表人當選副董事長。 3.李哲宇先生兼任本公司策略長及財務長，屬經理人。	1
李炤賢		中興大學企管系學士，曾任職於國華瑠瑯製衣(股)公司海外部協理，已在本公司服務超過 20 餘年，目前為本公司總經理，具備在財務會計、商務、市場行銷及產業等專業資歷及經歷。	1.兼任本公司總經理，屬經理人。	0
鄒世權		目前為世權國際聯合事務所之負責人，具備商務、營運判斷等專業資歷及經歷。	—	0
英宗宏		美國威斯康辛大學紡織科學博士，具紡織專業知識，目前任教於明財經科技大學企業管理系助理教授，並擔任財團法人紡織產業綜合研究所理事，具備紡織產業知識並橫跨研究機構、學界及業界，具備商務及公司業務所需之專業資歷及經歷。	左列三位獨立董事於選任前二年及任職期間，皆符合金融監督管理委員會頒訂之「公開發行公司獨立董事設置及應遵循事項辦法」及證券交易法第十四條之二所訂資格要件，且獨立董事皆已依證券交易法第十四條之三賦予充分參與決策及表示意見之權力，據以獨立執行相關職權。	0
吳宏城		美國美利堅大學法學碩士及國立台灣大學法律系學士，曾經擔任振樺電子(股)公司獨立董事，目前任職於長江大方國際法律事務所，具備法律及公司治理等專業資歷及經歷。		0
葉佳鑫		美國爵碩大學企管系碩士，目前是隆鑫會計師事務所主持會計師，從事會計相關業務達 20 餘年，具備財務會計及經營管理等專業資歷及經歷。		0

註：本公司全體董事經查目前皆未有公司法第 30 條各款情事。

4. 董事會多元化及獨立性：

(1) 董事會多元化：

本公司為了強化公司治理與董事會運作，建構多元化及專業化的董事成員。本公司董事會應由具產業、商務、經營管理、風險管理等組成。本公司董事會成員，包含董事4席及獨立董事3席，分別具備不同核心能力，以不同專業背景有效地承擔職責，其職責包括建立良好董事會治理制度、監督，強化管理機能，以致力於利害關係人權益極大化。

姓名	基本組成				專業背景				專業知識與技能					
	國籍	性別	兼任本公司員工	年齡		產業經驗	紡織	財務	法律	營運判斷	經營管理	危機處理	國際市場觀	領導決策能力
				41至50	61至70									
董事長 許公任	中華民國	男			V	V	V			V	V	V	V	V
董事 乘基投資有限公司 代表人：李哲宇		男	V	V		V		V		V	V	V	V	V
董事 李炤賢		男	V		V	V	V			V	V	V	V	V
董事 鄒世權		男			V	V				V		V	V	V
獨立董事 英宗宏		男			V	V	V			V		V	V	
獨立董事 吳宏城		男			V	V			V	V		V	V	
獨立董事 葉佳鑫		男		V		V		V		V		V	V	

(2) 董事會獨立性：

本公司全體董事，均未有公司法第 30 條所列各款情事，亦無違反證券交易法第 26 條之 3 規定(董事間具有配偶、二親等以內親屬關係超過半數之席次)第 3 項及第 4 項規定(監察人間或監察人與董事間，不得具配偶、二親等以內親屬關係)之情事。

(二)總經理、副總經理、協理、各部門及分支機構主管資料

113年4月29日；單位：股；%

職稱	國籍	姓名	性別	選(就)任日期	持有股份		配偶、未成年子女持有股份		利用他人名義持有股份		主要經(學)歷	目前兼任其他公司之職務	具配偶或二親等以內關係之經理人		備註
					股數	持股比例	股數	持股比例	股數	持股比例			職稱	姓名	
總經理	中華民國	李昭賢	男	88.09.01	1,414,306	2.35	—	—	—	—	中興大學企管系學士 國華瑛製衣(股)公司海外部協理	—	—	—	—
策略長 財務長	中華民國	李哲宇	男	108.02.13	101,131	0.17	—	—	—	—	台灣大學EMBA、復旦大學EMBA 碩士 政治大學會計研究所碩士 美國財務分析師、美國金融風險管理師 台灣會計師高考及格 嘉彰(股)公司總經理處協理 玉山金控總經理室襄理、玉山票券監察人 金管會銀行局副研究員、 勤業眾信會計師事務所領組	—	—	—	—
副總經理	中華民國	簡美娥	女	83.11.15	760,000	1.26	—	—	—	—	成功工商會統計科 高峯製衣廠(股)公司業務經理 菲思有限公司業務經理	—	—	—	—
副總經理	中華民國	周亞蘭	女	95.10.02	74,895	0.12	—	—	—	—	文化大學國貿系美商旺元實業有限公司業務經理 高林實業有限公司廠務協理	—	—	—	—
副總經理	中華民國	邱詩璋	女	98.04.01	57,038	0.09	—	—	—	—	大華技術學院工商管理科 國華瑛製衣(股)公司業務專員	—	—	—	—
副總經理	中華民國	劉文忠	男	111.08.18	5,000	0.01	—	—	—	—	國立政治大學銀行系學士 澳洲國立南澳大學企業管理研究所碩士 成都西南財經大學金融學博士 證券櫃檯買賣中心上櫃部高級專員、上櫃監理部 副組長及組長、稽核室副組長及組長、內部稽核 小組組長、企劃暨國際部組長	—	—	—	—
業務處協理	中華民國	楊立綸	女	109.05.20	7,794	0.01	—	—	—	—	香港嶺南大學企管系學士 帝一實業股份有限公司業務總監 Aurora fashion Co. Ltd 業務經理 Fashion Network Ltd. 業務經理	—	—	—	—
船務處協理	中華民國	周蓉焜	女	101.03.19	37,649	0.06	—	—	—	—	松山高商 雄保(股)公司船務部經理	—	—	—	—

職稱	國籍	姓名	性別	選(就)任日期	持有股份		配偶、未成年子女持有股份		利用他人名義持有股份		主要經(學)歷	目前兼任其他公司之職務		具配偶或二親等以內關係之經理人		備註
					股數	持股比例	股數	持股比例	股數	持股比例		職稱	姓名	關係		
海外廠區協理	中華民國	唐幼莊	男	1110.09.25	32,064	0.05	-	-	-	-	東海大學公共行政系學士 伊勤實業(股)公司生產主管 華壹實業(股)公司廠長	-	-	-	-	-

註1：總經理或相當職務者(最高經理人)與董事長為同一人、互為配偶或一親等親屬時，應揭露其原因、合理性、必要性及因應措施：無此情形。

### 三、最近年度(112年度)給付董事、監察人、總經理及副總經理等之酬金

#### (一)一般董事及獨立董事之酬金

單位：新臺幣仟元

職稱	姓名	董事酬金				兼任員工領取相關酬金				A、B、C、D、E、F及G等七項總額及占稅後純益之比例	本公司	財務報告內所有公司	A、B、C、D、E、F及G等七項總額及占稅後純益之比例	本公司	財務報告內所有公司	領取來自子公司以外轉投資事業或母公司酬金						
		報酬(A)		退職退休金(B)		董事酬勞(C)		業務執行費用(D)									薪資、獎金及特支費等(E)		退職退休金(F)		員工酬勞(G)	
		本公司	財務報告內所有公司	本公司	財務報告內所有公司	本公司	財務報告內所有公司	本公司	財務報告內所有公司								本公司	財務報告內所有公司	現金金額	股票金額	現金金額	股票金額
董事長	許公任	-	-	-	-	-	-	-	-	-	-	-	-	-	-	-	-					
副董事長	乘基投資有限公司 代表人：李哲宇	-	-	-	-	-	-	-	-	-	-	-	-	-	-	-	-					
董事	李昭賢	-	-	-	-	-	-	-	-	-	-	-	-	-	-	-	-					
董事	鄒世權	-	-	-	-	-	-	-	-	-	-	-	-	-	-	-	-					
獨立董事	英宗宏	1,440	1,440	90	90	30	30	30	30	7,719	7,719	854	854	854	854	8,603	8,603					
獨立董事	吳宏城	-	-	-	-	-	-	-	-	-	-	-	-	-	-	-	-					
獨立董事	葉佳鑫	-	-	-	-	-	-	-	-	-	-	-	-	-	-	-	-					

1.請敘明獨立董事酬金給付政策、制度、標準與結構，並依所負擔之職責、風險、投入時間等因素敘明與給付酬金數額之關聯性；本公司獨立董事報酬係考量基本之費用支出、執行業務投入時間等成本，並參酌同業通常水準支給議定之。另當年度公司如有獲利，依公司章程規定，經薪酬委員會及董事會決議提撥不高於百分之五為董事酬勞。

2.除上表揭露外，最近年度公司董事提供服務(如擔任母公司/財務報告內所有公司/轉投資事業非屬員工之顧問等)領取之酬金：無。

酬金級距表

給付本公司各個董事酬金級距	董事姓名			
	前四項酬金總額(A+B+C+D)		前七項酬金總額(A+B+C+D+E+F+G)	
	本公司	財務報告內所有公司	本公司	財務報告內所有公司
低於 1,000,000 元	許公任、李哲宇、李昭賢、鄒世權、英宗宏、吳宏城、葉佳鑫	許公任、李哲宇、李昭賢、鄒世權、英宗宏、吳宏城、葉佳鑫	鄒世權、英宗宏、吳宏城、葉佳鑫、許公任	鄒世權、英宗宏、吳宏城、葉佳鑫、許公任
1,000,000 元(含)~2,000,000 元(不含)	—	—	—	—
2,000,000 元(含)~3,500,000 元(不含)	—	—	李哲宇	李哲宇
3,500,000 元(含)~5,000,000 元(不含)	—	—	李昭賢	李昭賢
5,000,000 元(含)~10,000,000 元(不含)	—	—	—	—
10,000,000 元(含)~15,000,000 元(不含)	—	—	—	—
15,000,000 元(含)~30,000,000 元(不含)	—	—	—	—
30,000,000 元(含)~50,000,000 元(不含)	—	—	—	—
50,000,000 元(含)~100,000,000 元(不含)	—	—	—	—
100,000,000 元以上	—	—	—	—
總計	7 人	7 人	7 人	7 人

(二)監察人之酬金：不適用。



(三) 總經理及副總經理之酬金

單位：新臺幣仟元

職稱	姓名	薪資(A)		退職退休金(B)		獎金及特支費等(C)		員工酬勞金額(D)				A、B、C、D等四項總額及占稅後純益之比例(%)		領取來自子公司以外轉投資事業或母公司酬金	
		本公司	財務報告內所有公司	本公司	財務報告內所有公司	本公司	財務報告內所有公司	本公司	現金金額	股票金額	本公司	財務報告內所有公司	本公司		財務報告內所有公司
總經理	李昭賢														
策略長暨財務長	李哲宇														
副總經理	簡美娥														
副總經理	王燕玲(註1)	9,819	9,819	—	—	4,856	4,856	1,657	—	1,657	—	16,332	16,332	2.20%	—
副總經理	周亞蘭														
副總經理	邱詩瑋														
副總經理	劉文忠														

註1：112.03.01 解任。

酬金級距表

給付本公司各個總經理及副總經理酬金級距	總經理及副總經理姓名	
	本公司	財務報告報內所有公司
低於 1,000,000 元	王燕玲(註 1)	王燕玲(註 1)
1,000,000 元(含)~2,000,000 元(不含)	邱詩瑋、簡美娥	邱詩瑋、簡美娥
2,000,000 元(含)~3,500,000 元(不含)	李哲宇、劉文忠、周亞蘭	李哲宇、劉文忠、周亞蘭
3,500,000 元(含)~5,000,000 元(不含)	李昭賢	李昭賢
5,000,000 元(含)~10,000,000 元(不含)	-	-
10,000,000 元(含)~15,000,000 元(不含)	-	-
15,000,000 元(含)~30,000,000 元(不含)	-	-
30,000,000 元(含)~50,000,000 元(不含)	-	-
50,000,000 元(含)~100,000,000 元(不含)	-	-
100,000,000 元以上	-	-
總計	7 人	7 人

註 1：112.03.01 解任。

(四)分派員工酬勞之經理人姓名及分派情形

112年12月31日；單位：新臺幣仟元；%

職稱		姓名	股票金額	現金金額	總計	總額占稅後純益之比例
經理人	總經理	李炤賢	—	2,103	2,103	0.28
	策略長暨財務長	李哲宇				
	副總經理	簡美娥				
	副總經理	王燕玲(註1)				
	副總經理	周亞蘭				
	副總經理	邱詩瑋				
	副總經理	劉文忠				
	業務協理	楊立綸				
	船務處協理	周蓉娣				
	海外廠區協理	吳可凡(註2)				
	海外廠區協理	唐幼莊				

註1：112.03.01 解任。

註2：112.06.15 解任。

(五)分別比較說明本公司及合併報告所有公司於最近二年度給付本公司董事、監察人、總經理及副總經理等之酬金總額占個體或個別財務報告稅後純益比例之分析並說明給付酬金之政策、標準與組合、訂定酬金之程序、與經營績效及未來風險之關聯性

1.本公司及合併報告所有公司給付本公司董事、監察人、總經理及副總經理等之酬金總額占個體或個別財務報告稅後純益比例之分析

項目	111 年度		112 年度	
	本公司	合併報告內所有公司	本公司	合併報告內所有公司
董事	0.93%	0.93%	1.37%	1.37%
監察人	—	—	—	—
總經理及副總經理	1.52%	1.52%	2.20%	2.20%

2.給付酬金之政策、標準與組合、訂定酬金之程序，與經營績效及未來風險之關聯性

(1)董事

本公司董事酬勞政策，明訂於本公司章程內，酬勞分派案並應提股東會報告。

(2)總經理及副總經理

本公司總經理及副總經理之酬金係依其所擔任職位、所承擔責任及敘薪規定辦理。

(3)綜上所述，本公司給付酬金之政策，係依個人對本公司營運參與之程度及貢獻之價值，並參酌同業水準議定之，已考量公司未來面臨之營運風險，並與經營績效正向關聯性，以得風險控管之平衡。

#### 四、公司治理運作情形

##### (一)董事會運作情形

###### 1.董事會運作情形資訊

最近年度截至年報刊印日止，董事會開會 8 次(A)，董事出席情形如下：

職稱	姓名	實際出席次數 【B】	委託出席次數	實際出席率(%) 【B/A】	備註
董事長	許公任	8	0	100	
副董事長	乘基投資有限公司 代表人：李哲宇	8	0	100	
董事	李炤賢	8	0	100	
董事	鄒世權	8	0	100	
獨立董事	英宗宏	8	0	100	
獨立董事	吳宏城	8	0	100	
獨立董事	葉佳鑫	8	0	100	

##### 其他應記載事項：

一、董事會之運作如有下列情形之一者，應敘明董事會日期、期別、議案內容、所有獨立董事意見及公司對獨立董事意見之處理：

(一) 證券交易法第 14 條之 3 所列事項：請參閱(十一)最近年度及截至年報刊印日止，股東會及董事會之重要決議，有關證券交易法第 14 條之 3 所列事項之決議皆經獨立董事同意通過。

(二) 除前開事項外，其他經獨立董事反對或保留意見且有紀錄或書面聲明之董事會議決事項：無此情形。

二、董事對利害關係議案迴避之執行情形，應敘明董事姓名、議案內容、應利益迴避原因以及參與表決情形：

1. 民國 112 年 1 月 17 日董事會決議訂定本公司 111 年度員工及經理人年終獎金分配，本案決議時，利害關係人李哲宇董事、李炤賢董事、劉文忠、陳熾茹、蔡翠芳已先行迴避，均依法採利益迴避未參與討論及表決外，其餘董事無異議照案通過。

2. 民國 112 年 5 月 16 日董事會決議訂定本公司 111 年度員工及董事酬勞分配，本案決議時，利害關係人李哲宇董事、李炤賢董事、劉文忠、陳熾茹、蔡翠芳已先行迴避，均依法採利益迴避未參與討論及表決外，其餘董事無異議照案通過。

3. 民國 112 年 12 月 22 日董事會決議追認本公司向關係人承租房屋續約案，本案決議時，利害關係人許公任董事長已先行迴避，均依法採利益迴避未參與討論及表決外，其餘董事無異議照案通過。

4. 民國 113 年 2 月 2 日董事會決議訂定本公司 112 年度經理人年終獎金分配，本案決議時，利害關係人李哲宇董事、李炤賢董事、劉文忠、陳熾茹、何玉霜、蔡翠芳已先行迴避，均依法採利益迴避未參與討論及表決外，其餘董事無異議照案通過。

5. 民國 113 年 3 月 29 日董事會決議訂定本公司 112 年度員工及董事酬勞分配，本案決議時，利害關係人李哲宇董事、李炤賢董事、劉文忠、陳熾茹、何玉霜、蔡翠芳已先行迴避，均依法採利益迴避未參與討論及表決外，其餘董事無異議照案通過。

6. 民國 113 年 3 月 29 日董事會決議訂定提名獨立董事候選人名單案，本案決議時，利害關係人吳宏城獨立董事、英宗宏獨立董事、葉佳鑫獨立董事已先行迴避，均依法採利益迴避未參與討論及表決外，其餘董事無異議照案通過。

7.民國 113 年 3 月 29 日董事會決議訂定解除新任董事及其代表人競業禁止之限制案，本案決議時，利害關係人吳宏城獨立董事、英宗宏獨立董事、葉佳鑫獨立董事已先行迴避，均依法採利益迴避未參與討論及表決外，其餘董事無異議照案通過。

三、上市上櫃公司應揭露董事會自我(或同儕)評鑑之評估週期及期間、評估範圍、方式及評估內容等資訊，並填列董事會評鑑執行情形：本公司非上市上櫃公司，故不適用。

四、當年度及最近年度加強董事會職能之目標與執行情形評估：

- (一) 本公司每季至少召開一次董事會，向董事報告上次會議記錄之執行情形及當期之營運狀況，俾利董事會充分掌握執行進度及落實經營決策。
- (二) 本公司為加強公司治理效能，設置審計委員會及薪資報酬委員會，其全體委員均由獨立董事組成，分別協助董事會履行其監督職責。
- (三) 本公司於董事會後及時將重要決議登載於公開資訊觀測站以維護股東權益，並指定專人負責公司資訊之蒐集及揭露工作，設有發言人，以確保各項重大訊息即時允當揭露，供股東及利害關係人參考公司財務業務相關資訊。
- (四) 本公司董事會之運作均遵循「董事會議事辦法」，並定期檢視相關法令及公司治理需求隨時修訂之。

(二)審計委員會運作情形或監察人參與董事會運作情形

1.審計委員會運作情形

最近年度及截至年報刊印日止，審計委員會開會 8 次(A)，獨立董事出席情形如下：

職稱	姓名	實際出席次數 【B】	委託出席次數	實際出席率(%) 【B/A】	備註
獨立董事	英宗宏	8	0	100.00	
獨立董事	吳宏城	8	0	100.00	
獨立董事	葉佳鑫	8	0	100.00	

其他應記載事項：

一、審計委員會之運作如有下列情形之一者，應敘明審計委員會召開日期、期別、議案內容、獨立董事反對意見、保留意見或重大建議項目內容、審計委員會決議結果以及公司對審計委員會意見之處理：

(一)證交法第 14 條之 5 所列事項：業經審計委員會同意後呈報董事會。

審計委員會	審計委員會議案內容	證券交易法第 14-5 所列事項	決議結果	公司對審計委員會意見之處理
第一屆第九次 112.01.17	1.變更本公司簽證會計師暨會計師獨立性評估案。	√	全體出席 委員同意 照案通過	提董事會全體出席董事同意通過
第一屆第十次 112.03.30	1.本公司重編 110 年度個體財務報表案。	√	全體出席 委員同意 照案通過	提董事會全體出席董事同意通過
	2.本公司 111 年度營業報告書及財務報表案。	√		
	3.本公司 111 年度內部控制制度有效性考核暨內部控制制度聲明書案。	√		
	4.修訂本公司核決權限表案。	√		
	5.修訂本公司內部控制制度案。	√		
第一屆第十一次 112.05.16	1.本公司 111 年度盈餘分派案。	√	全體出席 委員同意 照案通過	提董事會全體出席董事同意通過
	2.修訂本公司內部控制制度案。	√		
第一屆第十二次 112.06.06	1.本公司更換簽證會計師事務所及會計師暨報酬案。	√	全體出席 委員同意 照案通過	提董事會全體出席董事同意通過
第一屆第十三次 112.08.11	1.本公司民國 112 年第二季合併財務報告案。	√	全體出席 委員同意 照案通過	提董事會全體出席董事同意通過
	2.本公司擬訂定逾期款項判斷是否屬資金貸與性質之重大性標準案。	√		
第一屆第十四次 112.12.22	1.訂定本公司員工認股權憑證執行轉換普通股增資基準日案。	√	全體出席 委員同意 照案通過	提董事會全體出席董事同意通過
	2.本公司 113 年度財務預算案。	√		
	3.本公司 113 年度稽核計畫案。	√		
	4.本公司核決權限表修訂案。	√		
	5.制定本公司預先核准非確信服務政策之一般性原則案。	√		
	6.追認本公司向關係人承租房屋續約案。	√		
第一屆第十五次 113.02.02	無。			

第一屆 第十六次 113.03.29	1.本公司 112 年度營業報告書及財務報表案。	V	全體出席 委員同意 照案通過	提董事會全 體出席董事 同意通過
	2.本公司 112 年度內部控制制度有效性考核暨內部控制制度聲明書案。	V		
	3.修訂本公司核決權限表案。	V		
	4.修訂本公司內部控制制度案。	V		
	5.本公司 112 年度盈餘分派案。	V		

(二) 除前開事項外，其他未經審計委員會通過，而經全體董事三分之二以上同意之議決事項：無此情形。

二、獨立董事對利害關係議案迴避之執行情形，應敘明獨立董事姓名、議案內容、應利益迴避原因以及參與表決情形：無此情形。

三、獨立董事與內部稽核主管及會計師之溝通情形（應包括就公司財務、業務狀況進行溝通之重大事項、方式及結果等）：

本公司內部稽核主管定期與獨立董事溝通稽核事項，並於董事會作稽核報告，若有特殊情況亦隨時向審計委員報告，截至目前並未有前述特殊狀況發生，本公司審計委員與內部稽核主管溝通良好暢通。會計師查核後之財務報告亦均送請獨立董事審閱，獨立董事若有表示意見，除可先由會計主管說明解釋外，亦可進一步與會計師溝通，雙方溝通情形良好暢通。

2.監察人參與董事會運作情形

不適用。(本公司於 110 年 12 月 21 日股東臨時會選任三位獨立董事，並設置審計委員會取代監察人職權。)

(三) 公司治理運作情形及與上市上櫃公司治理實務守則差異情形及原因

評估項目	運作情形		與上市上櫃公司治理實務守則差異情形及原因
	是	否	
一、公司是否依據「上市上櫃公司治理實務守則」訂定並揭露公司治理實務守則？	✓	本公司於111年12月15日董事會決議通過訂定「公司治理實務守則」。	無重大差異。
二、公司股權結構及股東權益 (一) 公司是否訂定內部作業程序處理股東建議、疑義、糾紛及訴訟事宜，並依程序實施？	✓	(一) 本公司已設置發言人、代理發言人及服務單位，可處理股東建議或糾紛等問題。	無重大差異。
(二) 公司是否掌握實際控制公司之主要股東及主要股東之最終控制者名單？	✓	(二) 本公司定期依據股務代理機構於辦理停過時提供之股東名冊掌握公司之主要股東名單。	無重大差異。
(三) 公司是否建立、執行與關係企業間之風險控管及防火牆機制？	✓	(三) 本公司與各關係企業之財務、業務皆獨立運作，內部稽核人員定期查核關係企業，以避免關係企業衍生弊端，造成公司之風險。本公司訂有「集團企業、特定公司、關係人及關係企業交易管理辦法」，以明確與關係企業間之管理作業。	無重大差異。
(四) 公司是否訂定內部規範，禁止公司內部人利用市場上未公開資訊買賣有價證券？	✓	(四) 本公司已訂定「防範內線交易管理辦法」，以防止內線交易之發生。	無重大差異。
三、董事會之組成及職責 (一) 董事會是否擬訂多元化政策、具體管理及落實執行？	✓	(一) 本公司董事會成員已趨多元化，各董事成員分別具備營運管理、產業知識、財務及策略管理之工作經驗及專長，對公司營運發展相當有貢獻。	無重大差異。



評估項目	運作情形		與上市上櫃公司治理實務守則差異情形及原因
	是	否	
(二) 公司除依法設置薪資報酬委員會及審計委員會外，是否自願設置其他各類功能性委員會？	✓	(二) 本公司已設置薪資報酬委員會及審計委員會，其餘公司治理運作均由各部門依其職掌負責，未來將視視需要評估設置。	未來將視公司營運需要或法令規定增設其他各類功能性委員會。 無重大差異。
(三) 公司是否訂定董事會績效評估辦法及其評估方式，每年並定期進行績效評估，並運用將績效評估之結果提報董事會，並運用於個別董事薪資報酬及提名續任之參考？	✓	(三) 本公司已訂定董事會績效評估辦法及其評估方式，每年並定期進行績效評估，且將績效評估之結果提報董事會，並運用於個別董事薪資報酬及提名續任之參考。	無重大差異。
(四) 公司是否定期評估簽證會計師獨立性？	✓	(四) 本公司依「職業道德規範第十號公報正直、公正客觀及獨立性」評估本公司簽證會計師符合獨立性，相關評估結果亦提報審計委員會及董事會審議通過。	無重大差異。
四、上市上櫃公司是否配置適任及適當人數之公司治理人員，並指定公司治理主管，負責公司治理相關事務(包括但不限於提供董事、監察人執行業務所需資料、協助董事、監察人遵循法令、依法辦理董事會及股東會之會議相關事宜、製作董事會及股東會會議事錄等)？	✓	本公司設有兼職人員負責公司治理相關事務。包括提供董事執行業務所需資料、協助董事遵循法令、依法辦理董事會及股東會之會議相關事宜、製作董事會及股東會會議事錄等。	無重大差異。
五、公司是否建立與利害關係人(包括但不限於股東、員工、客戶及供應商等)溝通管道，及於公司網站設置利害關係人專區，並妥適回應利害關係人所關切之重要企業社會責任議題？	✓	本公司由發言人及代理發言人擔任公司對外溝通管道，並依規定將公司資訊上傳至公開資訊觀測站，讓利害關係人有足夠資訊作判斷以維護權益。	無重大差異。
六、公司是否委任專業股務代辦機構辦理股東會事務？	✓	已委任富邦證券股份有限公司股務代理部，代理辦理本公司各項股東會事務。	無重大差異。

評估項目	運作情形		與上市上櫃公司治理實務守則差異情形及原因
	是	否	
七、資訊公開 (一) 公司是否架設網站，揭露財務業務及公司治理資訊？	✓	(一) 本公司依法將財務業務及重大資訊揭露於公開資訊觀測站，並於公司網站 ( <a href="https://www.greatg.com.tw/">https://www.greatg.com.tw/</a> ) 投資人資訊，適時揭露公司相關訊息。	無重大差異。
(二) 公司是否採行其他資訊揭露之方式 (如架設英文網站、指定專人負責公司資訊之蒐集及揭露、落實發言人制度、法人說明會過程放置公司網站等)？	✓	(二) 本公司設有發言人制度，負責公司對外溝通，且由專人依據法令規定於公開資訊觀測站揭露公司資訊。	無重大差異。
(三) 公司是否於會計年度終了後兩個月內公告並申報年度財務報告，及於規定期限前提早公告並申報第一、二、三季財務報告與各月份營運情形？	✓	(三) 本公司目前為興櫃公司，均依主管機關規定時限完成半年度及年度財務報告及每月營運情形公告。	無重大差異。
八、公司是否有其他有助於瞭解公司治理運作情形之重要資訊(包括但不限於員工權益、僱員關懷、投資者關係、供應商關係、利害關係人之權利、董事及監察人進修之情形、風險管理政策及風險衡量標準之執行情形、客戶政策之執行情形、公司為董事及監察人購買責任保險之情形等)？	✓	1. 員工權益: 公司之人力資源相關管理制度，符合「勞動基準法」等相關法令之規範，並定期召開勞資會議，以保障員工權益。 2. 員工關懷: 為促進與員工之間溝通，公司提供多元化的溝通管道，以確保訊息即時傳遞與透明化，並讓員工充分表達對公司建議，以做為各項措施改善之依據。 3. 投資者關係: 本公司透過公開資訊觀測站公告財務、業務及重大訊息等資訊，讓投資者充分瞭解公司營運狀況，並透過股東會及發言人與投資者溝通。 4. 供應商關係: 本公司與供應商溝通管道暢通，互動良好。 5. 董事及獨立董事進修之情形: 本公司不定期通知	無重大差異。

評估項目	運作情形		與上市上櫃公司治理實務守則差異情形及原因
	是	否	
		<p>及安排董事出席相關專業知識進修。</p> <p>6. 公司已為董事購買責任保險，並將投保情形提報董事會。</p>	
九、請就臺灣證券交易所(股)公司公司治理中心最近年度發布之公司治理評鑑結果說明已改善情形，及就尚未改善者提出優先加強事項與措施：不適用(本公司目前為興櫃公司)。			

(四) 公司如有設置薪資報酬委員會或提名委員會者，應揭露其組成及運作情形

1. 薪資報酬委員會成員資料

身分別	條件	專業資格與經驗	獨立性情形	兼任其他公開發行公司薪資報酬委員會成員家數
	姓名			
獨立董事(召集人)	英宗宏	請參閱本年報第 8 頁「董事及監察人專業資格及獨立董事獨立性資訊揭露」		0
獨立董事	葉佳鑫			0
獨立董事	吳宏城			0

2. 薪資報酬委員會運作情形資訊

(1) 本公司之薪資報酬委員會委員計 3 人。

(2) 本屆委員任期：111 年 01 月 04 日至 114 年 01 月 03 日，最近年度(112 年)及本年度截至年報刊印日止，薪資報酬委員會開會 5 次(A)，委員資格及出席情形如下：

職稱	姓名	實際出席次數 【B】	委託出席次數	實際出席率 (%) 【B/A】	備註
召集人	英宗宏	5	0	100.00	
委員	葉佳鑫	5	0	100.00	
委員	吳宏城	5	0	100.00	

其他應記載事項：

一、董事會如不採納或修正薪資報酬委員會之建議，應敘明董事會日期、期別、議案內容、董事會決議結果以及公司對薪資報酬委員會意見之處理(如董事會通過之薪資報酬優於薪資報酬委員會之建議，應敘明其差異情形及原因)：無此情形。

二、薪資報酬委員會之議決事項，如成員有反對或保留意見且有紀錄或書面聲明者，應敘明薪資報酬委員會日期、期別、議案內容、所有成員意見及對成員意見之處理：無此情形。

3. 提名委員會成員資料及運作情形資訊：不適用。

(五) 推動永續發展執行情形及與上市上櫃公司永續發展實務守則差異情形及原因

評估項目	運作情形		與上市上櫃公司永續發展實務守則差異情形及原因
	是	否	
一、公司是否建立推動永續發展之治理架構，且設置推動永續發展專(兼)職單位，並由董事會授權高階管理階層處理，及董事會督導情形？	✓	本公司尚未設置推動永續發展專(兼)職單位，未來將視公司營運需要或法令規定設置推動。	未來將視公司營運需要或法令規定辦理。
二、公司是否依重大性原則，進行與公司營運相關之環境、社會及公司治理議題之風險評估，並訂定相關風險管理政策或策略？	✓	本公司已訂定「永續發展實務守則」，以落實公司治理、發展永續環境及維護社會公益，納入公司管理方針與營運活動，後續將陸續制定相關準則。	無重大差異。
三、環境議題			
(一) 公司是否依其產業特性建立合適之環境管理制度？	✓	(一) 本公司倡導珍惜資源，節約能源及垃圾分類，期能減少環境負荷，並提供客戶環保材質之布料作為設計元素，協助客戶導入ESG友善之成衣。	無重大差異。
(二) 公司是否致力於提升能源使用效率及使用對環境負荷衝擊低之再生物料？	✓	(二) 本公司降低污染設備、綠能發電系統及能源循環回收設備，以提升各項資源之再利用。	無重大差異。
(三) 公司是否評估氣候變遷對企業現在及未來的潛在風險與機會，並採取相關之因應措施？	✓	(三) 本公司隨時注意氣候變遷對營運活動之影響，並視未來變化評估因應措施。	無重大差異。
(四) 公司是否統計過去兩年溫室氣體排放量、用水量及廢棄物總重量，並制定溫室氣體減量、減少用水或其他廢棄物管理之政策？	✓	(四) 本公司力行節能減碳措施，如照明設備改善、節約能源、資源及能源回收再利用等，並將持續宣導節節能政策。	無重大差異。

評估項目	運作情形		與上市上櫃公司永續發展實務守則差異情形及原因
	是	否	
<p>四、社會議題</p> <p>(一) 公司是否依照相關法規及國際人權公約，制定相關之管理政策與程序？</p>	✓	<p>摘要說明</p> <p>(一) 本公司遵守相關勞動法規定訂管理規章制度，並將相關資訊透過公開管道，讓員工充分了解，落實保障員工之合法權益，並尊重國際公認之基本勞動人權原則，僱用政策無差別待遇及不得有危害勞工基本權利之情形。</p> <p>(二) 公司已訂定及實施合理員工福利措施(包括薪酬、休假及其他福利等)，並將經營績效或成果適當反映於員工薪酬(包括調薪及員工紅利及獎金)。</p> <p>(三) 本公司依勞工安全衛生法及相關規定供員工查閱，除設有門禁管理及日常清理作業環境外，亦不定時教導員工勞安觀念，並定期作業環境檢測及消防設備檢查，使公司設施與設備維持良好，以確保員工有安全之工作環境。</p> <p>(四) 本公司為各部門辦理公司內部教育訓練，且不定期派員工至外部機構接受訓練，藉由培訓計劃之實施，有效地使員工發展其在目前職位上及未來職涯之專業能力。</p> <p>(五) 本公司重視客戶意見，於公司網站提供客戶申訴及建議之管道保障客戶權益。</p>	無重大差異。
<p>(二) 公司是否訂定及實施合理員工福利措施(包括薪酬、休假及其他福利等)，並將經營績效或成果適當反映於員工薪酬？</p>	✓		無重大差異。
<p>(三) 公司是否提供員工安全與健康之工作環境，並對員工定期實施安全與健康教育？</p>	✓		無重大差異。
<p>(四) 公司是否為員工建立有效之職涯能力發展培訓計畫？</p>	✓		無重大差異。
<p>(五) 針對產品與服務之顧客健康與安全、客戶隱私、行銷及標示等議題，公司是否遵循相關法規及國際準則，並制定相關保護消費者或客戶權益政策及申訴程序？</p>	✓		無重大差異。

評估項目	運作情形		與上市上櫃公司永續發展實務守則差異情形及原因
	是	否	
(六) 公司是否訂定供應商管理政策，要求供應商在環保、職業安全衛生或勞動人權等議題遵循相關規範，及其實施情形？			無重大差異。
五、公司是否參考國際通用之報告書編製公司則或指引，編製永續報告書等揭露公司非財務資訊之報告書？前揭報告書是否取得第三方驗證單位之確信或保證意見？	✓		未來將視公司營運需要或法令規定辦理。
六、公司如依據「上市上櫃公司永續發展實務守則」定有本身之永續發展守則者，請敘明其運作與所定守則之差異情形：本公司已訂定有「永續發展實務守則」，致力於各項永續發展之推動，實際運作情形與本公司守則尚無重大差異。			未來將視公司營運需要或法令規定辦理。
七、其他有助於瞭解推動永續發展執行情形之重要資訊：無。			

(六) 履行誠信經營情形及與上市上櫃公司誠信經營守則差異情形及原因

評估項目	運作情形		與上市上櫃公司誠信經營守則差異情形及原因
	是	否	
<p>一、訂定誠信經營政策及方案</p> <p>(一) 公司是否制定經董事會通過之誠信經營政策，並於規章及對外文件中明示誠信經營之政策、作法，以及董事會與高階管理層積極落實誠信經營政策之承諾？</p>	✓	<p>摘要說明</p> <p>(一) 本公司業經董事會決議通過訂定「誠信經營守則」、「誠信經營作業程序及行為指南」及「道德行為準則」，作為本公司董事會與管理層積極落實誠信經營政策之承諾。期以秉持誠信為基礎的理念負責導之責，以創造永續發展之經營環境。</p>	無重大差異。
<p>(二) 公司是否建立不誠信行為風險之評估機制，定期分析及評估營業範圍內具較高不誠信行為風險之營業活動，並據以訂定防範不誠信行為方案，且至少涵蓋「上市上櫃公司誠信經營守則」第七條第二項各款行為之防範措施？</p>	✓	<p>(二) 公司管理制度設計上注重防弊，以制度規劃達到防範不誠信行為，降低不誠信行為風險。本公司之董事、經理人、受僱人、受任人或具有實質控制能力者，不得做出任何違反誠信、不法或違背受託義務等不誠信行為，以求獲得或維持利益；若任何決策或交易有涉及自身利益衝突情形，基於利益迴避原則，董事及經理人不得參與表決。</p>	無重大差異。
<p>(三) 公司是否於防範不誠信行為方案內明定作業程序、行為指南、違規之懲戒及申訴制度，且落實執行，並定期檢討修正前揭方案？</p>	✓	<p>(三) 本公司訂定「誠信經營作業程序及行為指南」凡董事、經理人及受僱人，涉及違反本公司之「誠信經營守則」等不法之行為，皆可進行檢舉。</p>	無重大差異。



評估項目	運作情形		與上市櫃公司誠信經營守則差異情形及原因
	是	否	
<p>二、落實誠信經營</p> <p>(一) 公司是否評估往來對象之誠信紀錄，並於其與往來交易對象簽訂之契約中明定誠信行為條款？</p>	✓	(一) 本公司針對供應商合約中明訂廉潔條款，以防止違反誠信行為。	無重大差異。
<p>(二) 公司是否設置隸屬董事會之推動企業誠信經營專責單位，並定期(至少一年一次)向董事會報告其誠信經營政策與防範不誠信行為方案及監督執行情形？</p>	✓	(二) 本公司研議中，未來將視公司營運需要或法令規定辦理。	未來將視公司營運需要或法令規定辦理。
<p>(三) 公司是否制定防止利益衝突政策、提供適當陳述管道，並落實執行？</p>	✓	(三) 本公司「公司誠信經營作業程序及行為指南」，具體規範本公司員工於執行業務時應注意之事項，如發現有利害衝突情形者，應予迴避。	無重大差異。
<p>(四) 公司是否為落實誠信經營已建立有效的會計制度、內部控制制度，並由內部稽核單位依不誠信行為風險之評估結果，擬訂相關稽核計畫，並據以查核防範不誠信行為方案之遵循情形，或委託會計師執行查核？</p>	✓	(四) 本公司已建立有效之會計制度及內部控制制度，稽核部門定期或不定期對公司營運成果稽查，相關稽核報告均送獨立董事查閱。	無重大差異。
<p>(五) 公司是否定期舉辦誠信經營之內、外部之教育訓練？</p>	✓	(五) 本公司透過各項會議及內部網站公告，持續向員工宣導需要定期舉辦誠信經營相關之教育訓練。	無重大差異。

評估項目	運作情形		與上市上櫃公司誠信經營守則差異情形及原因
	是	否	
三、公司檢舉制度之運作情形 (一) 公司是否訂定具體檢舉及獎勵制度，並建立便利檢舉管道，及針對被檢舉對象指派適當之受理專責人員？	✓		無重大差異。
(二) 公司是否訂定受理檢舉事項之調查標準作業程序、調查完成後應採取之後續措施及相關保密機制？	✓		
(三) 公司是否採取保護檢舉人不因檢舉而遭受不當處置之措施？	✓		
四、加強資訊揭露 公司是否於其網站及公開資訊觀測站，揭露其所定誠信經營守則內容及推動成效？	✓		本公司已架設網站，未來將逐步充實誠信經營相關推動成效。
五、公司如依據「上市上櫃公司誠信經營守則」訂有「誠信經營守則」，以建立誠信經營之企業文化並健全發展，實際運作情形與本公司守則之差異情形：本公司已訂有「誠信經營守則」，請敘明其運作與所定守則之差異情形：			未來將視公司營運需要或法令規定辦理。
六、其他有助於瞭解公司誠信經營運作情形之重要資訊：無。			

(七) 公司如有訂定公司治理守則及相關規章者，應揭露其查詢方式：

本公司已揭露相關資訊於公司網站 <https://www.greatg.com.tw/>。

(八) 其他足以增進對公司治理運作情形瞭解之重要資訊，得一併揭露：無。

(九) 內部控制制度執行狀況應揭露下列事項

1. 內部控制聲明書：

振大環球股份有限公司  
內部控制制度聲明書



日期：113年03月29日

本公司民國112年度之內部控制制度，依據自行評估的結果，謹聲明如下：

- 一、本公司確知建立、實施和維護內部控制制度係本公司董事會及經理人之責任，本公司業已建立此一制度。其目的係在對營運之效果及效率(含獲利、績效及保障資產安全等)、報導具可靠性、及時性、透明性及符合相關規範暨相關法令規章之遵循等目標的達成，提供合理的確保。
- 二、內部控制制度有其先天限制，不論設計如何完善，有效之內部控制制度亦僅能對上述三項目標之達成提供合理的確保；而且，由於環境、情況之改變，內部控制制度之有效性可能隨之改變。惟本公司之內部控制制度設有自我監督之機制，缺失一經辨認，本公司即採取更正之行動。
- 三、本公司係依據「公開發行公司建立內部控制制度處理準則」(以下簡稱「處理準則」)規定之內部控制制度有效性之判斷項目，判斷內部控制制度之設計及執行是否有效。該「處理準則」所採用之內部控制制度判斷項目，係為依管理控制之過程，將內部控制制度劃分為五個組成要素：1.控制環境，2.風險評估，3.控制作業，4.資訊與溝通，及5.監督作業。每個組成要素又包括若干項目。前述項目請參見「處理準則」之規定。
- 四、本公司業已採用上述內部控制制度判斷項目，評估內部控制制度之設計及執行的有效性。
- 五、本公司基於前項評估結果，認為本公司於民國112年12月31日的內部控制制度(含對子公司之監督與管理)，包括瞭解營運之效果及效率目標達成之程度、報導係屬可靠、及時、透明及符合相關規範暨相關法令規章之遵循有關的內部控制制度等之設計及執行係屬有效，其能合理確保上述目標之達成。
- 六、本聲明書將成為本公司年報及公開說明書之主要內容，並對外公開。上述公開之內容如有虛偽、隱匿等不法情事，將涉及證券交易法第二十條、第三十二條、第一百七十一條及第一百七十四條等之法律責任。
- 七、本聲明書業經本公司民國113年03月29日董事會通過，出席董事7人中，無人持反對意見，均同意本聲明書之內容，併此聲明。

振大環球股份有限公司



董事長：許公任



簽章

總經理：李炤賢



簽章

2. 委託會計師專案審查內部控制制度者，應揭露會計師審查報告：無此情形。

(十) 最近年度及截至年報刊印日止，公司及其內部人員依法被處罰，或公司對其內部人員違反內部控制制度規定之處罰，其處罰結果可能對股東權益或證券價格有重大影響者，應列明其處罰內容、主要缺失與改善情形：無此情形。

(十一)最近年度及截至年報刊印日止，股東會及董事會之重要決議

1. 股東會之重要決議

會議日期	重要決議內容	執行情形
112.06.30 股東常會	1. 110 年度重編財務報表案。	照案承認。
	2. 111 年度營業報告書及財務報表案。	照案承認。
	3. 111 年度盈餘分派案。	照案承認。
	4. 修訂本公司「公司章程」案。	照案通過。
	5. 修訂本公司「衍生性商品交易管理辦法」案。	照案通過。

2. 董事會之重要決議

會議日期	重要決議內容
112.01.17	1.本公司 111 年度員工及經理人年終獎金分配案。
	2.變更本公司簽證會計師暨會計師獨立性評估案。
112.03.30	1.本公司重編 110 年度個體財務報表案。
	2.本公司 111 年度營業報告書及財務報表案。
	3.本公司 111 年度內部控制制度有效性考核暨內部控制制度聲明書案。
	4.修訂本公司核決權限表案。
	5.修訂本公司內部控制制度案。
	6.修訂本公司「公司章程」案。
	7.本公司銀行借款額度案。
	8.訂定召開本公司 112 年度股東常會相關事宜案。
112.05.16	1.本公司 111 年度盈餘分派案。
	2.本公司 111 年度盈餘分派現金股利案。
	3.修訂本公司內部控制制度案。
	4.本公司擬對直接持股 100%之子公司 GREAT BAOBAB GARMENT SARLU 增資案。
	5.本公司 111 年度員工及董事酬勞分配案。
112.06.06	1.本公司更換簽證會計師事務所及會計師暨相關報酬案。
112.08.11	1.本公司民國 112 年第二季合併財務報告案。
	2.本公司擬訂定逾期款項判斷是否屬資金貸與性質之重大性標準案。
112.12.22	1.訂定本公司員工認股權憑證執行轉換普通股增資基準日案。
	2.本公司 113 年度財務預算案。
	3.本公司 113 年度稽核計畫案。
	4.本公司核決權限表修訂案。
	5.制定本公司預先核准非確信服務政策之一般性原則案。
	6.追認本公司向關係人承租房屋續約案。

會議日期	重要決議內容
	7.本公司銀行借款額度申請案。
	8.本公司檢討董事及經理人績效評估與薪資報酬之政策、制度、標準與結構案。
113.02.02	1.修訂本公司「公司章程」案。
	2.本公司 112 年度經理人年終獎金分配案。
113.03.29	1.本公司 112 年度營業報告書及財務報表案。
	2.本公司 112 年度內部控制制度有效性考核暨內部控制制度聲明書案。
	3.修訂本公司核決權限表案。
	4.修訂本公司內部控制制度案。
	5.本公司 112 年度盈餘分派案。
	6.本公司 112 年度盈餘分派現金股利案。
	7.本公司 112 年度員工及董事酬勞分配案。
	8.全面改選董事案。
	9.提名獨立董事候選人名單案。
	10.解除新任董事及其代表人競業禁止之限制案。
	11.訂定召開本公司 113 年股東常會相關事宜案。

(十二)最近年度及截至年報刊印日止，董事或監察人對董事會通過重要決議有不同意見且有紀錄或書面聲明者，其主要內容：無此情形。

(十三)最近年度及截至年報刊印日止，公司董事長、總經理、會計主管、財務主管、內部稽核主管、公司治理主管及研發主管等辭職解任情形之彙總：

113 年 4 月 30 日

職稱	姓名	到任日期	解任日期	辭任或解任原因
副總經理	王燕玲	93.08.01	112.03.01	職務調整
協理	吳可凡	102.11.21	112.06.15	職務調整

## 五、簽證會計師公費資訊

(一)應揭露給付簽證會計師與其所屬事務所及關係企業之審計公費與非審計公費之金額及非審計服務內容：

金額單位：新台幣仟元

會計師事務所名稱	會計師姓名	會計師查核期間	審計公費	非審計公費	合計	備註
德昌聯合會計師事務所	林之凱 陳秀莉	111.01.01~ 111.12.31	2,100	600	2,700	註 1
安侯建業聯合會計師事務所	楊樹芝 林恒昇	112.01.01~ 112.12.31	2,310	1,500	3,810	註 2

註 1：非審計公費係稅務簽證費用。

註 2：本公司基於營運考量及內部管理需要更換會計師。

非審計公費係稅務簽證費用、首次受託協議程序等公費。

1. 更換會計師事務所且更換年度所給付之審計公費較更換前一年度之審計公費減少者，應揭露更換前後審計公費金額及原因：無此情形。
2. 審計公費較前一年度減少達百分之十以上者，應揭露審計公費減少金額、比例及原因：無此情形。

## 六、更換會計師資訊

### (一)關於前任會計師

更換日期	112年06月06日經董事會通過		
更換原因及說明	本公司基於營運考量及內部管理需要。		
說明係委任人或會計師終止或不接受委任	當事人 情況	會計師	委任人
	主動終止委任		V
	不再接受(繼續)委任		
最新兩年內簽發無保留意見以外之查核報告書意見及原因	無此情形		
與發行人有無不同意見	有	會計原則或實務	
		財務報告之揭露	
		查核範圍或步驟	
		其他	
	無	V	
	說明		
其他揭露事項(本準則第十條第六款第一目之四至第一目之七應加以揭露者)	無		

### (二)關於繼任會計師

事務所名稱	安侯建業聯合會計師事務所
會計師姓名	楊樹芝會計師、林恒昇會計師
委任之日期	112年06月06日經董事會通過
委任前就特定交易之會計處理方法或會計原則及對財務報告可能簽發之意見諮詢事項及結果	無此情形
繼任會計師對前任會計師不同意見之書面意見	無此情形

- (三)前任會計師對本準則第10條第6款第1目及第2目之3事項之復函：本公司已依規定函送前任會計師，並通知前任會計師如有不同意見時，應於十日內函復，前任會計師復函無不同意見。

七、公司之董事長、總經理、負責財務或會計事務之經理人，最近一年內曾任職於簽證會計師所屬事務所或其關係企業者，應揭露其姓名、職稱及任職於簽證會計師所屬事務所或其關係企業之期間：無此情形。

八、最近年度及截至年報刊印日止，董事、監察人、經理人及持股比例超過百分之十之股東股權移轉及股權質押變動情形

(一)董事、監察人、經理人及大股東股權變動情形

單位：股

職稱	姓名	112 年度		113 年截至 4 月 29 日止	
		持有股數 增(減)數	質押股數 增(減)數	持有股數 增(減)數	質押股數 增(減)數
董事長暨持股比例超過 10%之股東	許公任	—	—	—	—
法人董事	乘基投資有限公司	157,000	—	20,300	—
法人董事代表人 策略長暨財務長	李哲宇	17,013	—	—	—
董事暨總經理	李炤賢	—	—	(20,280)	—
董事	鄒世權	—	—	—	—
獨立董事	英宗宏	—	—	—	—
獨立董事	吳宏城	—	—	—	—
獨立董事	葉佳鑫	—	—	—	—
副總經理	簡美娥	19,662	—	10,000	—
副總經理	王燕玲(註 1)	(800,000)	—	—	—
副總經理	周亞蘭	3,000	—	—	—
副總經理	邱詩瑋	3,000	—	—	—
副總經理	劉文忠	1,000	—	3,000	—
協理	楊立綸	5,000	—	—	—
協理	周蓉娣	2,000	—	—	—
協理	吳可凡(註 2)	—	—	—	—
協理	唐幼莊	5,000	—	—	—

註 1：112.03.31 解任。

註 2：112.06.15 解任。

(二)股權移轉資訊：無。

(三)股權質押資訊：無。

九、持股比例占前十名之股東，其相互間為關係人或為配偶、二親等以內之親屬關係之資訊：

113 年 4 月 29 日；單位：股；%

姓名	本人持有股份		配偶、未成年子女持有股份		利用他人名義合計持有股份		前十大股東相互間具有關係人或為配偶、二親等以內之親屬關係者，其名稱或姓名及關係		備註
	股數	持股比率	股數	持股比率	股數	持股比率	名稱(或姓名)	關係	
許公任	6,071,421	10.07	—	—	5,550,065	9.21	乘基投資有限公司	該公司負責人	—
							秩邦投資有限公司	該公司負責人	—
							得祐投資有限公司	該公司負責人	—
							鈞宥投資有限公司	該公司負責人	—
							振倫投資有限公司	該公司負責人	—
							上海商業儲蓄銀行 受託信託財產專戶	為該專戶之委託人，最終受益人為二親等以內之親屬	—
							許漢麟	二親等以內之親屬	—
許漢全	二親等以內之親屬	—							

姓名	本人持有股份		配偶、未成年子女持有股份		利用他人名義合計持有股份		前十大股東相互間具有關係人或為配偶、二親等以內之親屬關係者，其名稱或姓名及關係		備註
	股數	持股比例	股數	持股比例	股數	持股比例	名稱(或姓名)	關係	
乘基投資有限公司	5,550,065	9.21	—	—	—	—	許公任	乘基投資有限公司負責人	—
代表人：許公任	6,071,421	10.07	—	—	—	—	秩邦投資有限公司	該公司負責人	—
							得祐投資有限公司	該公司負責人	—
							鈞宥投資有限公司	該公司負責人	—
							振倫投資有限公司	該公司負責人	—
							上海商業儲蓄銀行受託信託財產專戶	為該專戶之委託人，最終受益人為二親等以內之親屬	—
							許漢麟	二親等以內之親屬	—
							許漢全	二親等以內之親屬	—
秩邦投資有限公司	4,490,474	7.45	—	—	—	—	許公任	秩邦投資有限公司負責人	—
代表人：許公任	6,071,421	10.07	—	—	—	—	乘基投資有限公司	該公司負責人	—
							得祐投資有限公司	該公司負責人	—
							鈞宥投資有限公司	該公司負責人	—
							振倫投資有限公司	該公司負責人	—
							上海商業儲蓄銀行受託信託財產專戶	為該專戶之委託人，最終受益人為二親等以內之親屬	—
							許漢麟	二親等以內之親屬	—
							許漢全	二親等以內之親屬	—
得祐投資有限公司	3,824,771	6.35	—	—	—	—	許公任	秩邦投資有限公司負責人	—
代表人：許公任	6,071,421	10.07	—	—	—	—	乘基投資有限公司	該公司負責人	—
							秩邦投資有限公司	該公司負責人	—
							鈞宥投資有限公司	該公司負責人	—
							振倫投資有限公司	該公司負責人	—
							上海商業儲蓄銀行受託信託財產專戶	為該專戶之委託人，最終受益人為二親等以內之親屬	—
							許漢麟	二親等以內之親屬	—
							許漢全	二親等以內之親屬	—
利志投資股份有限公司	3,615,298	6.00	—	—	—	—	—	—	—
代表人：簡麗士	0	0	—	—	—	—	李炤賢	該公司負責人之配偶	—
鈞宥投資有限公司	3,459,548	5.74	—	—	—	—	許公任	秩邦投資有限公司負責人	—
代表人：許公任	6,071,421	10.07	—	—	—	—	乘基投資有限公司	該公司負責人	—
							秩邦投資有限公司	該公司負責人	—
							得祐投資有限公司	該公司負責人	—
							振倫投資有限公司	該公司負責人	—
							上海商業儲蓄銀行受託信託財產專戶	為該專戶之委託人，最終受益人為二親等以內之親屬	—
							許漢麟	二親等以內之親屬	—
							許漢全	二親等以內之親屬	—
振倫投資有限公司	2,993,512	4.97	—	—	—	—	許公任	秩邦投資有限公司負責人	—
代表人：許公任	6,071,421	10.07	—	—	—	—	乘基投資有限公司	該公司負責人	—
							秩邦投資有限公司	該公司負責人	—
							得祐投資有限公司	該公司負責人	—
							鈞宥投資有限公司	該公司負責人	—
							上海商業儲蓄銀行受託信託財產專戶	為該專戶之委託人，最終受益人為二親等以內之親屬	—
							許漢麟	二親等以內之親屬	—
							許漢全	二親等以內之親屬	—
許漢麟	2,896,200	4.81	—	—	—	—	許公任	二親等以內之親屬	—
							上海商業儲蓄銀行	為該專戶之最終受益人	—



姓名	本人持有股份		配偶、未成年子女持有股份		利用他人名義合計持有股份		前十大股東相互間具有關係人或為配偶、二親等以內之親屬關係者，其名稱或姓名及關係		備註
	股數	持股比例	股數	持股比例	股數	持股比例	名稱(或姓名)	關係	
							受託信託財產專戶		
上海商業儲蓄銀行受託信託財產專戶	1,456,843	2.42	—	—	—	—	許公任	上海商業儲蓄銀行受託信託財產專戶之委託人	—
							許漢麟	最終受益人	—
							許漢全	最終受益人	—
許漢全	1,437,645	2.39	—	—	—	—	許公任	二親等以內之親屬	—
							上海商業儲蓄銀行受託信託財產專戶	為該專戶之最終受益人	—

十、公司、公司之董事、監察人、經理人及公司直接或間接控制之事業對同一轉投資事業之持股數，並合併計算綜合持股比例：

112年12月31日；單位：股；%

轉投資事業	本公司投資		董事、監察人、經理人及直接或間接控制事業之投資		綜合投資	
	股數	持股比例	股數	持股比例	股數	持股比例
GIANT LANCE INTERNATIONAL LTD.	40,150	100.00%	—	—	40,150	100.00%
GREAT VICTORY INNOTECH COMPANY LIMITED	(註)	100.00%	—	—	(註)	100.00%
GAMA TEXTILE MADAGASCAR SARLU	44,000	100.00%	—	—	44,000	100.00%
GREAT BAOBAB GARMENT SARLU	81,504	100.00%	—	—	81,504	100.00%
GREAT GLOBAL INTERNATIONAL CO., LTD.	(註)	100.00%	—	—	(註)	100.00%
GOLDEN VIGOROUS COMPANY LIMITED	(註)	91.42%	—	—	(註)	91.42%

註：無發行股票。

## 肆、募資情形

### 一、資本及股份

#### (一)股本來源

年月	發行價格(元)	核定股本		實收股本		備註		
		股數(仟股)	金額(仟元)	股數(仟股)	金額(仟元)	股本來源	以現金外之財產抵充股款者	其他
105.10	10	42,000	420,000	37,726	377,260	現金增資 119,260 仟元	無	註 1
106.09	25	50,000	500,000	41,726	417,260	現金增資 40,000 仟元	無	註 2
106.09	10	50,000	500,000	48,517	485,167	盈餘轉增資 67,907 仟元	無	註 2
107.08	25	50,000	500,000	48,795	487,947	員工認股權憑證轉發新股 2,780 仟元	無	註 3
107.08	10	50,000	500,000	49,765	497,651	盈餘轉增資 9,704 仟元	無	註 3
108.08	25	80,000	800,000	50,053	500,529	員工認股權憑證轉發新股 2,878 仟元	無	註 4
109.09	25	80,000	800,000	50,307	503,068	員工認股權憑證轉發新股 2,539 仟元	無	註 5
110.08	25	80,000	800,000	50,372	503,718	員工認股權憑證轉發新股 650 仟元	無	註 6
110.08	110	80,000	800,000	57,472	574,718	現金增資 71,000 仟元	無	註 6
110.08	10	80,000	800,000	59,987	599,871	盈餘轉增資 25,153 仟元	無	註 6
111.12	24.3	80,000	800,000	60,147	601,469	員工認股權憑證轉發新股 1,598 仟元	無	註 7
112.12	22.8	80,000	800,000	60,280	602,800	員工認股權憑證轉發新股 1,331 仟元	無	註 8

註 1：105 年 10 月 20 日府產業商字第 10593298910 號核准函。

註 2：106 年 09 月 27 日府產業商字第 10658765800 號核准函。

註 3：107 年 08 月 29 日府產業商字第 10752083010 號核准函。

註 4：108 年 08 月 27 日經授商字第 10801117480 號核准函。

註 5：109 年 09 月 15 日經授商字第 10901171280 號核准函。

註 6：110 年 08 月 30 日經授商字第 11001148590 號核准函。

註 7：112 年 01 月 19 日經授商字第 11230009730 號核准函。

註 8：113 年 01 月 19 日經授商字第 11330004670 號核准函。

113 年 4 月 29 日

股份種類	核定股本			備註
	流通在外股份	未發行股份	合計	
普通股	60,280,028	19,719,972	80,000,000	本公司為興櫃公司股票

#### (二)股東結構

113 年 4 月 29 日

股東結構數量	政府機構	金融機構	其他法人	個人	外國機構及外國人	合計
人數	—	3	58	605	4	670
持有股數	—	2,465,596	32,330,173	25,472,759	11,500	60,280,028
持股比例	—	4.09	53.63	42.26	0.02	100.00

#### (三)股權分散情形

113 年 4 月 29 日

持股分級	股東人數	持有股數	持股比例
1 至 999	131	16,177	0.03%
1,000 至 5,000	306	701,365	1.16%
5,001 至 10,000	67	548,294	0.91%
10,001 至 15,000	20	266,096	0.44%
15,001 至 20,000	18	324,814	0.54%
20,001 至 30,000	23	580,129	0.96%
30,001 至 40,000	12	423,308	0.70%
40,001 至 50,000	9	402,932	0.67%
50,001 至 100,000	21	1,551,230	2.57%
100,001 至 200,000	16	2,081,210	3.45%

持股分級	股東人數	持有股數	持股比例
200,001 至 400,000	20	5,534,004	9.18%
400,001 至 600,000	7	3,651,823	6.06%
600,001 至 800,000	6	4,194,290	6.96%
800,001 至 1,000,000	2	1,685,013	2.80%
1,000,001 股以上	12	38,319,343	63.57%
合計	670	60,280,028	100%

#### (四)主要股東名單

113 年 4 月 29 日

主要股東名稱	股份	持有股數	持股比例
許公任		6,071,421	10.07%
乘基投資有限公司		5,550,065	9.21%
秩邦投資有限公司		4,490,474	7.45%
得祐投資有限公司		3,824,771	6.35%
利志投資股份有限公司		3,615,298	6.00%
鈞宥投資有限公司		3,459,548	5.74%
振倫投資有限公司		2,993,512	4.97%
許漢麟		2,896,200	4.81%
上海商業儲蓄銀行受託信託財產專戶		1,456,843	2.42%
許漢全		1,437,645	2.39%

#### (五)最近二年度每股市價、淨值、盈餘、股利及相關資料

單位：新臺幣元

項目		年度	111 年度	112 年度	113 年截至 4 月 30 日止 (註 8)
每股市價 (註 1)	最高		177.5	122	152.2
	最低		82.1	86	110.5
	平均		121.72	100.97	130.48
每股淨值 (註 2)	分配前		67.28	73.85	(註 9)
	分配後		61.33	66.73	
每股盈餘	加權平均股數(仟股)		59,988	601,469	
	每股盈餘(註 3)		18.75	12.33	
每股股利	現金股利		5.95	7.2	—
	無償 配股	盈餘配股	—	—	—
		資本公積配股	—	—	—
	累積未付股利(註 4)		—	—	—
投資報酬分析	本益比(註 5)		6.49	8.19	—
	本利比(註 6)		20.46	14.02	—
	現金股利殖利率(註 7)		4.89%	7.13%	—

\*若有以盈餘或資本公積轉增資配股時，並應揭露按發放之股數追溯調整之市價及現金股利資訊。

註 1：列示各年度普通股最高及最低市價，並按各年度成交值與成交量計算各年度平均市價。

註 2：以年底已發行之股數為準並依據董事會或次年度股東會決議分配之情形填列。

註 3：如有因無償配股等情形而須追溯調整者，應列示調整前及調整後之每股盈餘。

註 4：權益證券發行條件如有規定當年度未發放之股利得累積至有盈餘年度發放者，應分別揭露截至當年度止累積未付之股利。

註 5：本益比＝當年度每股平均收盤價／每股盈餘。

註 6：本利比＝當年度每股平均收盤價／每股現金股利。

註 7：現金股利殖利率＝每股現金股利／當年度每股平均收盤價。

註8：每股淨值、每股盈餘填列至年報刊印日止最近一季經會計師查核（核閱）之資料；其餘欄位填列至年報刊印日止之當年度資料。

註9：本公司屬興櫃公司尚無出具經會計師核閱之113年第一季財務報表。

註10：本公司係於民國111年1月26日登錄興櫃。

## (六)公司股利政策及執行狀況

### 1. 公司章程所定之股利政策

本公司年度決算如有稅後淨利，先彌補累積虧損後，如有剩餘再依餘額提10%為法定盈餘公積，但法定盈餘公積已達本公司實收資本額時，得不再提列，其餘再依法令規定提列或迴轉特別盈餘公積；如尚有餘額，併同累積未分配盈餘，由董事會擬具盈餘分配議案，提請股東會決議分派股東股息紅利。

本公司股利政策，係配合目前及未來之發展計畫、考量投資環境、資金需求及國內外競爭狀況，並兼顧股東利益等因素，每年就當年度盈餘減除彌補累積虧損、提列法定公積及特別盈餘公積後之餘額提撥不低於10%分配股東股息紅利，惟當年度盈餘低於實收股本10%時，得不予分配；分配股東股息紅利時，得以現金或股票方式為之，其中現金股利不低於股利總額之10%。

### 2. 本次股東會擬議股利分派之情形

(1) 本公司於民國111年6月29日經股東會決議通過修訂公司章程，分派股息及紅利之全部或一部，以發行新股方式為之，應由股東會決議；以發放現金為之由董事會特別決議並報告股東會，不適用應經股東會決議之規定。

(2) 本公司於民國113年3月29日董事會決議通過112年度盈餘分配，本公司112年度可供分配盈餘為2,676,310,030元，擬分配股東現金股利每股新台幣7.2元，計新台幣434,016,201元，授權董事長另訂定配息基準日及其他相關事宜。

### 3. 預期股利政策將有重大變動時，應加以說明：無。

## (七) 本次股東會擬議之無償配股對公司營業績效及每股盈餘之影響：

本次股東會並無擬議之無償配股，故不適用。

## (八) 員工、董事及監察人酬勞

### 1. 公司章程所載員工、董事及監察人酬勞之成數或範圍

本公司年度如有獲利(所謂獲利係指稅前利益扣除分派員工酬勞及董事酬勞前之利益)，應按下列規定提撥之，但公司尚有累積虧損時，應預先保留彌補數額：

(1) 員工酬勞不低於百分之零點一，員工酬勞得以現金或股票方式支付之，其發放對象得包括符合一定條件之控制及從屬公司員工，該條件由董事會訂定之。

(2) 董事酬勞不高於百分之五。

### 2. 本期估列員工、董事及監察人酬勞金額之估列基礎、以股票分派之員工酬勞之股數計算基礎及實際分派金額若與估列數有差異時之會計處理

本公司員工、董事及監察人酬勞之估列金額係以本期稅前淨利扣除分派員工酬勞及董事酬勞前之金額後依本公司章程訂定之員工及董事酬勞分派成數為估計基礎，認列為薪資費用。若嗣後股東會決議實際分派金額與估列數有差異時，則依會計估計變動處理，並認列為實際分配年度之損益。

### 3.董事會通過分派酬勞情形

(1)以現金或股票分派之員工酬勞及董事、監察人酬勞金額；若與認列費用年度估列金額有差異者，應揭露差異數、原因及處理情形：

本公司於 113 年 3 月 29 日董事會決議以現金方式分派 112 年度員工酬勞 11,363 仟元及董事酬勞 0 仟元，與本公司 112 年度估列金額一致，尚無差異。

(2)以股票分派之員工酬勞金額及占本期個體或個別財務報告稅後純益及員工酬勞總額合計數之比例：

本公司於 113 年 3 月 29 日董事會決議以現金方式分派員工酬勞及董事酬勞，並無以股票分派員工酬勞之情事。

4.前一年度(111 年度)員工、董事及監察人酬勞之實際分派情形(包括分派股數、金額及股價)、其與認列員工、董事及監察人酬勞有差異者並應敘明差異數、原因及處理情形：

董事會決議以現金方式分派 111 年度員工酬勞 13,666 仟元及董事酬勞 0 元，與 111 年度財務報告認列之金額一致。

(九)公司買回本公司股份情形(已執行完畢者)：無。

二、公司債辦理情形：無。

三、特別股辦理情形：無。

四、海外存託憑證辦理情形：無。

五、員工認股權憑證辦理情形：

(一)公司尚未屆期之員工認股權憑證截至年報刊印日止辦理情形及對股東權益之影響

113年4月30日

員工認股權憑證種類	110年第一次員工認股權憑證	110年第二次員工認股權憑證
申報生效日期及總單位數	不適用(註1)	不適用(註1)
發行日期	110年10月1日	110年10月1日
已發行單位數	1,939,000單位(1股1單位)	267,000單位(1股1單位)
尚可發行單位數	0單位	0單位
發行得認購股數占已發行股份總數比率	3.22%	0.44%
認股存續期間	6年1個月	9年1個月
履約方式	以發行新股交付	以發行新股交付
限制認股期間及比率(%)	自被授予本員工認股權憑證屆滿期間及比率： 1年：29%；2年：39%； 3年：49%；4年：64%； 5年：79%；6年：100%。	自被授予本員工認股權憑證屆滿期間及比率： 1年：7%；2年：16%； 3年：25%；4年：33%； 5年：42%；6年：52%； 7年：63%；8年：79%； 9年：100%。
已執行取得股數	264,942股	28,000股
已執行認股金額	6,250仟元	668仟元
未執行認股數量	1,120,058股(註2)	86,000股(註3)
未執行認股者其每股認購價格	22.8元(註4)	22.8元(註4)
未執行認股數量占已發行股份總數比率(%)	1.86%	0.14%
對股東權益影響	本公司員工認股權憑證發行目的係為吸引及留任公司所需人才，並激勵員工及提升員工向心力，以期共同創造公司及股東之利益。因員工認股權憑證酬勞成本係於既得期間內平均分攤費用，故本公司發行之員工認股權對股東權益尚無重大影響。	

註1：本公司發該次員工認股權憑證時為非公開發行公司，依公司法第167條之二規定，經董事會決議通過後發行。

註2：未執行數量，未包含已離職收回554,000單位。

註3：未執行數量，未包含已離職收回153,000單位。

註4：認股權行使價格依員工認股權辦法規定公式予以調整，截至年報刊印日止認股權認購價格為每股新台幣22.8元。

(二) 累積至年報刊印日止取得員工認股權憑證之經理人及取得憑證可認股數前十大員工之姓名、取得及認購情形

1.110 年度第一次

113 年 4 月 30 日；單位：股；新臺幣仟元；%

職稱	姓名	取得認股數量	取得認股數量占已發行股份總數之比率(註 2)	已執行				未執行				
				認股數量	認股價格(註 3)	認股金額	認股數量占已發行股份總數比率(註 2)	認股數量	認股價格(註 4)	認股金額	認股數量占已發行股份總數比率(註 2)	
經理人	策略長暨財務長	李哲宇	681,000	1.13	67,794	24.3 及 22.8	1,596	0.11	509,206	22.8	11,610	0.84
	副總經理(註 5)	簡美娥										
		王燕玲										
		邱詩瑋										
		周亞蘭										
	協理(註 6)	楊立綸										
		周蓉娣										
		吳可凡										
唐幼莊												
稽核主管(註 7)	盧韋君											
戴丞漢												
員工(註 1)	海外廠區廠長	趙子齊	280,000	0.46	49,000	24.3 及 22.8	1,061	0.08	169,000	22.8	3,853	0.28
	海外廠區副廠長	陳麗玲										
	海外廠區廠長(註 8)	黃素環										
	海外廠區助理	王薇寧										
	海外廠區專員	沈美秀										
	經理	吳冠輝										
	經理	王其貞										
	經理	陳玥吟										
	經理	陳怡芳										
	副理	廖慧如										

註 1：取得認股權憑證可認股數前十大員工係指經理人以外之員工。

註 2：已發行股份總數係指經濟部變更登記資料所列股數。

註 3：已執行之員工認股權認股價格，應揭露執行時認股價格。

註 4：未執行之員工認股權認股價格，應揭露依發行辦法計算調整後之認股價格。

註 5：王燕玲已於 112.03.31 解任。

註 6：吳可凡及盧韋君已分別於 112.06.15 及 111.10.31 解任。

註 7：戴丞漢已於 111.03.31 離職。

註 8：黃素環已於 111.02.28 離職。

## 2. 110 年度第二次

113 年 4 月 30 日；單位：股；新臺幣仟元；%

職稱	姓名	取得認股數量	取得認股數量占已發行股份總數之比率 (註 2)	已執行				未執行				
				認股數量	認股價格 (註 3)	認股金額	認股數量占已發行股份總數比率 (註 2)	認股數量	認股價格 (註 4)	認股金額	認股數量占已發行股份總數比率 (註 2)	
經理人 副總經理 財會主管 (註 5)	吳京翰	72,000	0.12	10,000	24.3	243	0.02	—	—	—	—	
員工 (註 1)	海外廠區 經理	195,000	0.32	18,000	24.3 及 22.8	425	0.03	86,000	22.8	1,961	0.14	
	海外廠區 幹部											
	海外廠區 儲備幹部 (註 6)											沈子翔
												洪運星
												張哲豪
林伯徽												

註 1：取得認股權憑證可認股數前十大員工係指經理人以外之員工。

註 2：已發行股份總數係指經濟部變更登記資料所列股數。

註 3：已執行之員工認股權認股價格，應揭露執行時認股價格。

註 4：未執行之員工認股權認股價格，應揭露依發行辦法計算調整後之認股價格。

註 5：吳京翰已於 111.11.15 離職。

註 6：沈子翔、洪運星及張哲豪已分別於 111.03.18、111.11.25 及 112.03.07 離職。

六、限制員工權利新股辦理情形：無。

七、併購或受讓他公司股份發行新股辦理情形：無。

八、資金運用計畫執行情形：無。



## 伍、營運概況

### 一、業務內容

#### (一)業務範圍

##### 1.公司所營業務之主要內容

- (1)成衣業。
- (2)紡紗業。
- (3)織布業。
- (4)印染整理業。
- (5)服飾品製造業。
- (6)其他紡織及製品製造業。
- (7)電子零組件製造業。
- (8)國際貿易業。
- (9)除許可業務外，得經營法令非禁止或限制之業務。

##### 2.營業比重

單位：新臺幣仟元；%

產品別	年度	112 年度	
		營業收入淨額	比重
成衣銷售收入		5,246,022	99.99
其他		706	0.01
合計		5,246,728	100.00

##### 3.公司目前之商品(服務)項目

本公司主要業務為成衣之設計、製造與銷售，產品分為運動服飾、流行服飾、家居服飾等。

##### 4.計畫開發之新商品及服務

伴隨近年運動風氣盛行，女性亦大量投入健身、瑜珈、登山等運動，相關機能性服飾快速成長，無縫機能性服飾具高度市場成長性，本公司著眼龐大商機，已規劃逐步跨入無縫成衣相關市場。無縫成衣具備舒適性、平滑貼身、輕盈、美感外觀等特性，無縫成衣帶給消費者舒適性與高度活動自由特性，降低消費者因摩擦產生之不適感，減少縫線鬆脫之困擾。無縫針織與無縫紉接縫技術，擴大功能性成衣產業之市場，成衣製造商可藉此技術加速生產效率、降低人力需求、成衣產品設計多樣性。

## (二)產業概況

### 1.產業之現況及發展

#### (1)台灣紡織業產業概況

紡織產業是台灣經濟發展最早的創匯產業，隨著技術推動與市場成長下，台灣紡織業與時俱進，目前產業鏈上、中、下游垂直分工且供應鏈相當完整。上游部分原物料充沛且加工技術純熟，擁有傲視全球的人纖原料生產規模及技術基礎，是全球主要的人造纖維產品重要供應來源；中游(人造、天然纖維、紡紗、織布)產業一向是出口最大宗，是國際品牌廠商的最佳合作夥伴；下游成衣業經過這幾年轉型升級，除了是台灣產業最早進行全球佈局的產業外，目前也是全球競爭力最高的產業，提供國際客戶一條龍式的設計生產服務。

我國紡織業的發展已從以往勞力密集的製衣工業(如成衣加工)逐漸發展為一其完整上、中、下游紡織生產體系，且所產製之成品亦已涵蓋傳統之紗、布、人纖、成衣，以至特定功能之不織布、工業用特種布料、建材家其用布料等，確實已成就為多元化發展之產業。同時，我國紡織業發展亦已從委託代工(Original Equipment Manufacturer，以下簡稱 OEM)之製造型態，升級為委託設計(Original Design Manufacturer，以下簡稱 ODM)之創新製造型態，並且已進行垂直整合與水平分工，融入國際性合作產銷體系之中，目前已成為全球紡織供應鏈最重要的一環。

產品	重量(萬噸)			金額(億美元)				單價(美元/公斤)		
	2022	2023	增減%	2022	2023	增減%	比重%	2022	2023	增減%
1 纖維	32.4	30.2	-6.8	4.4	3.9	-11.5	5.9	1.4	1.3	-5
2 紗線	36.5	28.9	-21	11.6	8.7	-25	13.2	3.2	3	-5
3 布料	65.2	50.8	-22.1	63.4	47	-25.8	71.1	9.7	9.3	-4.8
4 成衣及服飾品	1.9	1.4	-26.7	4.3	3.2	-24.5	4.9	22.8	23.5	2.9
5 雜項紡織品	7.6	6	-20.8	4.6	3.3	-28.4	5	6	5.4	-9.7
1-5 紡織品合計	143.6	117.3	-18.4	88.3	66.1	-25.1	100	6.2	5.6	-8.2

資料來源：根據中華民國海關進出口統計編整

根據中華民國海關進出口統計，2023 年我國紡織成衣出口總值為 66.15 億美元，較 2022 年衰退 25%；出口量為 117.3 萬公噸，衰退 18.4%，出口單價衰退 8.2%。以出口比重而言，出口最大宗產品為布料，占比 71.1%，其次為紗線類，占出口比例為 13.2%；第三位是纖維類，占出口比例為 5.9%。

我國紡織成衣業以出口為導向，2023 全年度紡織成衣業的出口總值為 66.15 億美元，進口總值為 36.52 億美元，貿易順差為 29.63 億美元。

項目	2013	2014	2015	2016	2017	2018	2019	2020	2021	2022	2023
出口值	117.0	115.7	108.3	99.3	100.8	100.8	91.8	75.4	90.3	88.4	66.1
進口值	33.1	34.3	35.1	33.4	33.7	36.8	35.6	33.7	38.5	39.5	36.5
貿易順差	84.0	81.4	73.1	65.9	67.1	64.0	56.2	41.7	51.7	48.9	29.6

資料來源：紡拓會根據財政部統計處資料編製

台灣紡織產業因區域整合因素，廠商為貼近市場以爭取關稅上的優惠或降低生產要素成本，對外投資及產能外移隨之增加，尤其越南投資更為明顯。面對韓國、大陸以及新興崛起的斯里蘭卡、印度等世界各國的競爭，台灣紡織企業已建立創新研發、生產利基型商品的核心能力，提高產品附加價值，建立對於上游研發及下游客戶需求快速反應的能力，同時整合產業價值鏈與生產聚落的快速反應優勢，提高整體提高產業競爭力。

## (2)全球紡織業產業概況



資料來源：世界貿易組織(WTO)

根據世界貿易組織(WTO)統計資料，2022年全球紡織品之貿易金額為3,510億美元，成衣服飾品之貿易金額為5,780億美元，自2000年以來，全球紡織品及成衣服飾品之貿易金額呈現增長趨勢，顯見紡織品及成衣服飾品為民眾生活不可或缺之剛性需求。

## 2018-2028 年全球服裝市場收入

### 2018-2028年 global 服裝市場收入

(單位：萬億美元)

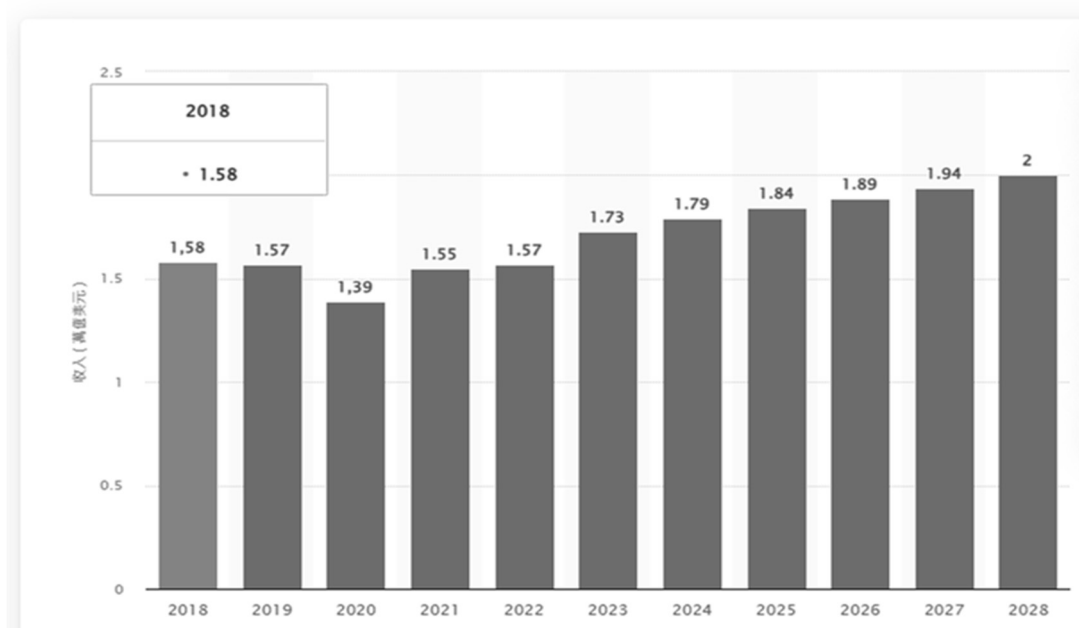

資料來源：Statista 統計數據

自 2008 年金融危機、2011 年歐債風暴及 2018 年中美貿易戰後，國際政經局勢動盪，衝擊主要消費國家之經濟成長趨緩，台灣成衣廠商紛紛出走，將生產基地移往東南亞地區，又 2020 年全球新冠肺炎疫情爆發，各國實施封城或管制政策，實體服飾通路被迫關閉，許多國際品牌及通路則要求遞延或取消成衣廠代工訂單，景氣陷入低迷，民眾消費力道愈趨疲弱。2023 年受到高利率、高通膨與疫後經濟表現不如預期等因素影響，令全球終端產品需求疲弱，導致各國製造業活動放緩，全球紡織品成衣市場需求呈現收縮態勢。

全球新冠肺炎疫情肆虐，部分代工廠及供應商因疫情而倒閉，供應商家數大幅縮減，使得品牌供應鏈逐步整合，亦使品牌及通路客戶與供應商合作關係愈趨緊密，且疫情增強消費者學習網路購物意願，電子商務市場強勁增長。

隨著疫情趨緩，各國政府陸續解封，成衣服飾品之買氣及消費力開始回籠，終端品牌或實體通路客戶開始積極回補庫存，以因應景氣復甦之消費力道。根據 Statista 之統計資料，成衣及運動服雖於 2020 年因全球疫情影響呈現衰退，惟疫情獲得控制及疫苗施打逐漸普及後，民眾生活開始回復，預估至 2028 年仍將呈現逐年成長之趨勢。

## 2. 產業上、中、下游之間之關聯性

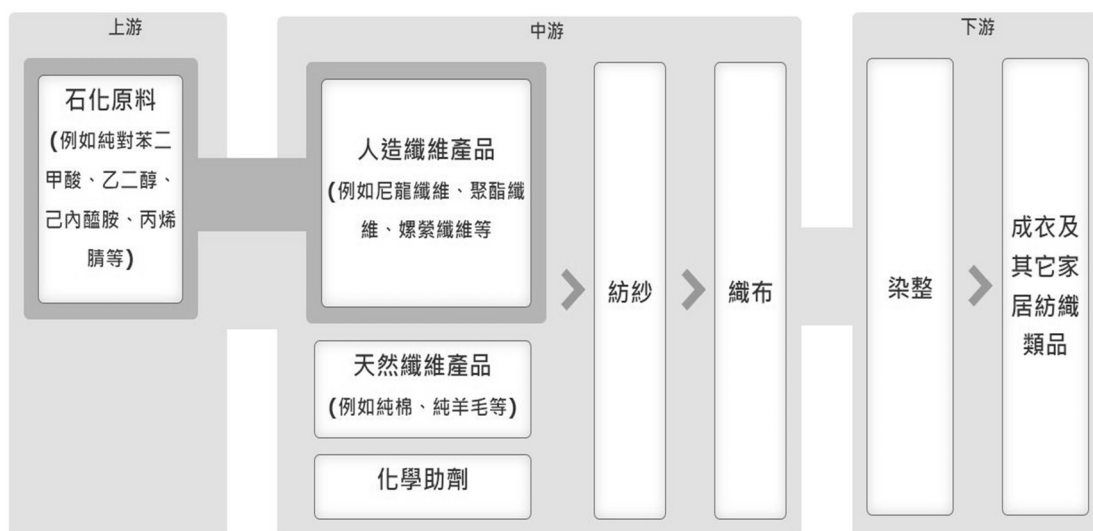

資料來源：產業價值鏈資訊平台

### (1) 紡織業上游：石化原料、天然原料

紡織產業中最上游原物料分為石化原料和天然原料，因此國際原油價格的波動為牽動紡織上游原物料價格的走勢主要動因，尼龍重要的石化原料己內醯胺(Caprolactam, CPL)與原油價格具高度連動性，而乙二醇(Ethylene Glycol, EG)、純對苯二甲酸(Pure Terephthalic Acid, PTA)也會隨著油價而調整，但除油價影響，下游聚酯類產品的需求多寡也會影響 PTA 與 EG 的價格。

### (2) 紡織產業中游：天然纖維、人造纖維、紡紗及織布

台灣雖然天然纖維產量有限，但有完整的塑化供應鏈，在人造纖維的生產比例高達 85%，已在全球具領先地位，故台灣紡織業擁有最完整的生產體系。另外，在產業的努力轉型下，近年來已朝精緻化、差異化布局，逐漸走出新的產業格局，同時受惠於全球運動風潮興起，機能性紡織的重要性越來越高，臺灣廠商已獲得國際知名運動品牌青睞，成為全球知名服裝品牌的重要供應鏈之一。

### (3) 紡織產業中下游：染整、成衣及居家織品

下游的部分包括染整及成衣，染整是紡織業中最耗能、耗水的一環，但同時也是提供產品差異化及附加價值非常重要的環節。隨著全球環保意識抬頭，近期來染整業著重於發展低碳或綠色商品，以達到節能減碳。成衣及居家織品業為紡織業的最後一環，也是產業鏈中加工層次與附加價值最高者。目前台灣多數成衣業者專注在提升自家的設計能力並逐漸轉型，從以前 OEM 代工模式，變成 ODM 或 OBM 模式等以行銷為主的經營模式。

## 3. 產品之各種發展趨勢

### (1) 朝時尚化、生活化發展

由於資訊科技與全球物聯網的迅速發展，造就智慧型穿戴服飾需求的成長。因此如何結合生物防護、電子業以及紡織業進行跨產業合作，將防疫服裝或是智慧服飾時尚化、重新定義此類服裝，將成為台灣紡織產業下一階段的重要課題。

### (2) 永續發展意識抬頭，循環經濟成發展關鍵

自「巴黎氣候協定」在 2016 年生效後，全球經濟重要供應鏈均搶搭「綠色經濟」熱潮，品牌首重「企業社會責任」，許多世界知名運動品牌都陸續發表綠色宣言，表示將增加使用具永續循環性質材料。同時，消費者環保意識以及對

永續發展的重視抬頭，環保紡織品在未來將成為消費者選擇商品的重要考量之一。紡織業者持續投入環保永續相關技術，包括易分解、易回用、與生質材料等，並已將永續議題融入品牌營運策略，達到永續發展及綠色行銷效果。

#### (3)數位化時代來臨，善用數位工具打造全新購物體驗

近年消費者習慣改變，透過網路、行動載具購物者日益增加，衝擊傳統通路品牌零售商。紡織業除可利用 D2C (Direct to Customer) 的銷售模式，讓品牌商更能展現品牌精神與價值定位，打造新型態的購物體驗，提供更即時、個人化、精準的服務與商品之外；台灣紡織業已積極布局並迎頭跟上「智慧製造及數位化」及連結數位平台的「新服務模式」腳步，善用智慧製造與製程數據化分析、AI 機器學習等工具及應用打造新商業模式並提升購物體驗；除可避免如 2020 年 COVID-19 疫情爆發時，各大終端客戶延單或砍單而無法及時應對的情況再次發生外，同時也因應客戶訂單逐漸走向「大量客製化」模式，利用數位工具來提升運營效率、節省成本，以提升整體獲利。

#### (4)紡織供應鏈去中國化、加速移轉東協國家

根據紡織產業綜合研究所資料指出，中美對抗形成長期趨勢，帶來強烈的未來不確定性，也讓品牌商更謹慎檢視供應商財務、營運管理及生產據點分散等情形，同時因應中國化更加積極要求臺灣纖維、紗線、織布等中、下游供應鏈增加於越南等東協國家之生產布局。紡織業者應積極擴大供應鏈、強化反應能力、部署南向據點，以因應供應鏈區域化、短鏈化、垂直整合的現象，未來有能力整合供應鏈者，將成為客戶優先選擇下單的供應商。

### 4. 產業競爭情形

成衣紡織業對於勞動工資極為敏感，近幾年隨著產業生態改變，已朝向高附加價值之設計開發及品牌經營為主。目前主要競爭同業多屬亞洲相關國家，台灣同業包含儒鴻企業、聚陽實業、台南企業、年興紡織等成衣外銷廠商；中國擁有極為完整的紡織供應鏈，主要同業為申洲國際、晶苑集團、天紅紡織及魏橋紡織等大型企業；其他亞洲競爭同業仍以韓國為主，包括 Sae-A、Hansae、Hansoll、Youngone 等。近來南亞國家在政府鼓勵與人口紅利的優勢下，紡織產業逐年成長，印度、孟加拉及斯里蘭卡是近年新崛起的新興紡織工業化國家，其中以 MAS 及 Brandix 為主要競爭同業，這些廠商憑藉龐大的勞動生產優勢，及成衣生產規模補足其在布料開發之不足。

本公司為專業成衣製造廠商，主要產品為成衣及運動休閒等服飾，皆以外銷為主，生產基地位於越南及馬達加斯加，原物料採購對象主要為亞洲供應商。本公司累積超過三十年的海外成衣生產經驗，生產技術成熟，佈局國際分工多年，並和客戶建立了長年共同成長的深厚基礎，可隨時因應客戶要求並準確控制交期，靈活順應客戶產品設計需要，是國內兼具穩固基礎與成長性的廠商。面臨全球成衣產業轉型及競爭，本公司積極開拓新客戶，開發多功能性產品以擴充產品領域及通路，同時多方擴充委外加工產能及建立協力廠上下游價值鏈來強化生產線應變能力，積極提高本公司之競爭力。

### (三)技術及研發概況

#### 1.最近年度及截至年報刊印日止投入之研發費用

單位：新臺幣仟元；%

項目 \ 年度	112 年度	113 年 4 月 30 日
研究發展費用	5,750	2,324
營業收入淨額	5,246,728	1,457,161
占比(%)	0.11	0.16

#### 2.最近五年度開發成功之技術或產品

本公司近來研發工作配合紡織產業發展趨勢，著重於研發高附加價值之功能性產品，並整合上游供應商之研發優勢，以天然材質開發出透濕防水、吸排汗等功能性服飾。本公司為提升企業競爭力，在提升內部生產製程及創新應用上研發項目列述如下：

- (1)運用企業入口內部協同作業平台(EIP)
- (2)企業 BI 及時數據 ERP 整合平台
- (3)工票計件掃描整合系統
- (4)功能智慧服飾及雲端系統研發-生活鈕扣、消脂服飾(運動折價服飾)、安心別針
- (5)服飾衣聯網(IOC)產品研發計畫-球隊雲端管理開發計畫
- (6)紡織成衣智能物聯網(AIOT)製造精進計畫

#### (四)長、短期業務發展計畫

##### 1.短期發展計畫

###### (1)業務策略

- A.開拓電子商務通路客戶及國際品牌客戶，並持續深化原有之客戶關係，提升服務及接單款式層次。
- B.整合內部設計及製造資源提供客戶從布料選樣、設計研發及製造一條龍式服務。
- C.積極爭取新運動時尚客戶，發展機能性時尚服飾。
- D.結合上游頂尖供應鏈合作，建立原料協同開發模式，提升量能與質能，並與供應商共同研發新技術與新材料提供客戶創新應用及設計之服務款式，建立高附加價值之虛擬供應鏈。
- E.建立生產基地所在國在地供應鏈，目標為降低生產反應時間，提升供應鏈整體效率，協助客戶降低庫存壓力及風險。

###### (2)生產策略

- A.在全球具有競爭優勢之產區提升自有產能占比。
- B.提升現有工廠生產能力專精化，增加生產效率及品質
- C.強化工廠管理效率，積極延攬優秀管理人員及技術人才，以達提昇生產效能、技術層次與產品品質。
- D.針對生產工藝要求較高的工段，開發生產輔助製具，提升生產品質及效率。

##### 2.長期發展計畫

(1)結合客戶協同設計，共創價值

強化及培養公司內部設計師群，與客戶協同設計客製化的布料與成衣款式，搭配專業的生產經驗與客戶共同發展新產品與開拓新市場。

(2)布局有潛力客戶

深耕國際運動及時尚品牌商，並扶植培養中小型有潛力客戶成長，提供公司成長動能。

(3)發展環保概念的永續紡織(Sustainable Textile)

積極與上游布廠研發及設計符合永續環保概念的之布料，以符合客戶永續發展規範，並善盡企業社會責任。

(4)將 ESG 精神落實到工廠建置及營運管理

將 ESG 精神落實到新建工廠及持續改造現有工廠，讓客戶安心保護環境、善盡員工照顧責任，並提升公司治理水平，讓企業利害關係人對公司放心。

(5)結合現有 AI 人工智慧，協助設計團隊開發新樣式

與外部開發商研究開發運用現有 AI 人工智慧，包括但不限於 Open AI 系列(例如：ChatGPT)等，協助公司現有設計團隊設計開發新款式服飾及配件。

## 二、市場及產銷概況

### (一)市場分析

#### 1.主要商品之銷售地區

單位：新臺幣仟元

年度	111 年度		112 年度	
	金額	%	金額	%
美洲	7,542,396	97.81	5,027,321	95.82
其他	169,227	2.19	219,407	4.18
總計	7,711,623	100.00	5,246,728	100.00

#### 2.市場占有率

本公司商品主要銷售地區為美國，同時美國亦為全球最大之成衣進口國家，以歷史經驗觀之，本公司在美國地區銷售佔有率長年維持一定水準，且已擬定未來的成長計畫，綜合評估本公司的布局策略達成性，未來可預期本公司不管是在美國亦或是全球的銷售佔比，皆會有屬於本公司的一席之地。

單位：億美元

項目/年度	2021	2022
全球成衣進口值	5,782	6,285
美國成衣進口值	1,063	1,161
美國佔全球成衣進口比重	18.4%	18.5%
振大公司營收	2.4	2.6
美國市場占有率	0.23%	0.22%
全球市場占有率	0.04%	0.04%

資料來源：世界貿易組織(WTO)

#### 3.市場未來之供需狀況與成長性



- (1)需求面：隨著消費者、政府、社會團體等對成衣產業的環境與社會責任的要求提高，成衣企業需要提供更多符合永續性原則的產品與訊息，以增加消費者的信任與忠誠度。另在疫情之後，也改變消費者的購物行為，更習慣於在線上平台購買成衣及服飾品，並且更注重價值、品質、功能與多元化。成衣企業需要加強數位行銷與通路，並且提供更多符合消費者需求與喜好的產品選擇。
- (2)供給面：由於全球貿易環境變得不穩定，經濟通膨、政局戰爭、紅海運輸等問題增加了成衣產業的風險與成本。成衣企業需要調整採購策略，分散採購源，提高供應鏈的彈性與靈敏度。另成衣企業也需要加強永續性的實踐與溝通，從產品設計、原料選擇、採購行為到回收再生等各個環節，減少對資源的浪費與污染，提升對勞工的保護與福利。科技的發展也帶來了新的商業模式與服務方式，成衣企業需要利用大數據、人工智慧、雲端運算等工具，提升生產效率、降低庫存風險、增加客製化服務。

#### 4.競爭利基

##### (1)多元角色扮演，穩固客戶關係

本公司近年爭取在客戶供應鏈端扮演更多的角色，以提升客戶信賴及依賴，在新冠疫情期間，設計部門更加活躍地提案及協助電子商務客戶控管庫存，皆有效提升客戶的信賴，對於客戶而言，本公司已是不可取代的研發及策略夥伴。

##### (2)客戶結構優化，汰弱留強

本公司致力開發新客戶的同時，也隨時關切舊有客戶的發展，適逢後疫情時代的利多，成衣市場面臨供過於求，本公司仍定期評估客戶往來配合程度，陸續以更新、更強壯的品牌類型的客戶取而代之。

##### (3)雙產區優勢，靈活調度

成衣產業已發展成熟，各成衣廠想要獲取額外利潤的機會，除研發特殊材質或機能的產品外，較難獲取額外利潤。本公司長年配合之馬達加斯加的產區，透過較低廉的勞工薪資水準及「非洲成長暨機會法案(AGOA)」輸美免關稅的優勢，將為本公司帶來更大利潤，在爭取訂單亦更具競爭優勢。

##### (4)走在時代尖端，線上通路拓展

本公司累積多年與線上通路客戶往來經驗，舉凡數據分析、客戶需求預估、產品潮流趨勢等等，皆具備相當經驗與產業優勢；受新冠疫情影響，線上通路爆炸性成長，成為本公司挹注營收及獲利成長之動能。

#### 5.發展遠景之有利、不利因素與因應對策

##### (1)有利因素

###### A.全球景氣復甦

隨著新冠肺炎疫情解封，使得全球經濟景氣逐漸復甦，而成衣市場的需求亦能逐步回溫；另受疫情影響部分成衣廠自然淘汰，而大者恆大之成衣廠因營運及財務結構健全，在景氣復甦之帶動下，應可快速恢復整體營收及獲利。

###### B.馬達加斯加產區成本優勢

本公司係美國頒布之非洲成長暨機會法案(African Growth and Opportunity Act, AGOA)適用之紡織業，於本公司自有之馬達加斯加產區製造及出口之成衣產品，享有輸入美國零關稅的優勢，同時因非洲馬達加斯加勞工薪資水準低廉，本公司在與品牌客戶議價及合作上，則享有較強之成本優勢。

###### C.線上通路經驗

新冠疫情期間改變民眾生活型態、消費模式及習慣，消費者使用網路電商取代實體通路成為疫情期間強勁消費動能。本公司已布局多年與國際電商

客戶合作往來經驗，熟稔國際電商客戶銷售策略，亦能在生產製程方面提供協助及回饋，形成良好之共榮關係。

## (2)不利因素及因應對策

### A.原物料價格波動

近年天災、各國政治角力、歐美等重要國際大國同步進行貨幣政策加速緊縮與升息影響，加上國際原油價格的波動將會牽動紡織上游原物料價格的走勢，而原物料價格波動大導致本公司成本管理的難度，獲利波動加大。

#### 因應對策：

本公司隨時關注上游原料之報價，並與各供應商保持良好互動，對於終端客戶訂單所需之主要原料積極比價及議價，本公司亦積極協調客戶轉移生產產區，如將工序較為簡化之成衣款式移至綜合成本較低的馬達加斯加產區，望可部份抵銷原物料價格波動之壓力，有助於業務端報價及穩定本公司之盈利。

### B.人工薪資上漲

隨著全球通貨膨脹來臨，海外生產基地員工工資逐漸上漲是必然的趨勢。

#### 因應對策：

(A)調整在越南代工訂單級別，將快速訂單、高級訂單留在越南單的生產，成本要求嚴苛且可以忍受長交期的的訂單，則移轉非洲馬達加斯加產區生產。

(B)提升越南代工廠的生產效率。

(C)積極培養馬達加斯加當地勞工效率及技術成熟度，以降低當地生產成本。

(D)擴大馬達加斯加產線，在廠房腹地許可內，創造規模經濟優勢。

(E)提升馬達加斯加當地管理效能，減少不必要的管理財耗損。

## (二)主要產品之重要用途及產製過程

### 1.主要產品之重要用途

主要產品	用途
日常服飾	日常保暖、舒適美觀之服飾。
流行服飾	因應時代潮流，主題性較為顯著服飾。
機能服飾	針對各種環境、運動，不同功能類別的服飾。
睡衣	睡眠專用服飾。

### 2.產品之產製過程

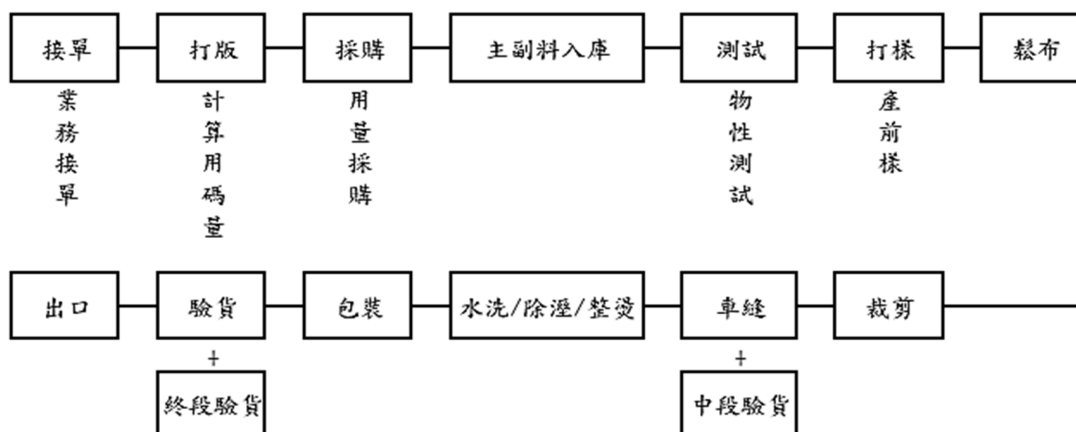

(三)主要原料之供應狀況

成衣產業之主要原料分為主料(布)及副料(標籤、拉鍊及鈕釦等)，依客戶要求款式有不同的需求，本公司根據需求向國內外供應商進行採購，目前主要供應商均有多家配合，且皆維持長年穩定之合作關係，未有原料取得匱乏或供貨中斷之情事；另為因應未來趨勢(如機能布、可回收纖維等)，本公司持續開發新供應商，希望藉由積極尋求主要原料於生產基地之採購，以降低各種風險、提升供貨效率。

(四)最近二年度任一年度中曾占進(銷)貨總額百分之十以上之客戶名稱及其進(銷)貨金額與比例，並說明其增減變動原因

1.最近二年度任一年度中曾占進貨總額百分之十以上之供應商名稱及其進貨金額與比例，並說明其增減變動原因

單位：新臺幣仟元；%

項目	111 年度				112 年度			
	名稱	金額	占全年度進貨淨額比率	與發行人關係	名稱	金額	占全年度進貨淨額比率	與發行人關係
1	B 供應商	564,541	15.13	無	A 供應商	393,937	14.52	無
2	A 供應商	519,761	13.93	無	—	—	—	—
3	—	—	—	—	—	—	—	—
	其他	2,645,932	70.94		其他	2,319,151	85.48	
	進貨淨額	3,730,234	100.00		進貨淨額	2,713,088	100.00	

增減變動原因說明：主係配合客戶產品款式調整採購所致。

2.最近二年度任一年度中曾占銷貨總額百分之十以上之客戶名稱及其銷貨金額與比例，並說明其增減變動原因

單位：新臺幣仟元；%

項目	111 年度				112 年度			
	名稱	金額	占全年度銷貨淨額比率	與發行人關係	名稱	金額	占全年度銷貨淨額比率	與發行人關係
1	B 客戶	2,359,467	30.60	無	B 客戶	1,281,614	24.43	無
2	D 客戶	1,621,747	21.03	無	C 客戶	1,265,157	24.11	無
3	A 客戶	1,269,471	16.46	無	D 客戶	986,288	18.80	無
4	C 客戶	1,224,455	15.88	無	A 客戶	720,965	13.74	無
5	E 客戶	374,113	4.85	無	E 客戶	485,235	9.25	無
	其他	862,370	11.18		其他	507,469	9.67	
	銷貨淨額	7,711,623	100.00		銷貨淨額	5,246,728	100.00	

增減變動原因說明：主係受終端市場需求變化影響及本公司銷售策略調整所致。

## (五)最近二年度生產量值

單位：仟打 產值：新臺幣仟元

生產量值 主要商品	111 年度			112 年度		
	產能	產量 (註 2)	產值	產能	產量 (註 2)	產值
成衣	(註 1)	4,442	6,095,555	(註 1)	2,653	3,863,481

註 1：本公司係屬成衣業，其主要製程係成衣之縫紉階段，惟在縫製過程中，人員熟練度及產品作工複雜性，使用原料不同均會影響加工產出之速度，故無法計算機器設備之正常產能。

註 2：係包括委外加工生產及購買成衣之數量。

## 增減變動原因說明：

本公司 112 年產量及產值較 111 年減少，主係 111 年度因美國疫情趨緩，且疫苗施打率攀升，美國民眾消費需求復甦，百貨、通路及電商等客戶積極回補庫存，而 112 年度則受全球經濟面臨通膨升息，歐美零售市場消費動能減弱，客戶處於調節庫存水位循環，致本公司配合客戶訂單生產降低。

## (六)最近二年度銷售量值

單位：仟打；仟元

銷售量值 主要商品	111 年度				112 年度			
	內銷		外銷		內銷		外銷	
	量	值	量	值	量	值	量	值
成衣銷售收入	—	—	4,300	7,708,631	—	—	2,720	5,246,022
其他(註)	—	—	(註)	2,992	—	—	(註)	706
合計	—	—	4,300	7,711,623	—	—	2,720	5,246,728

註：租賃收入等性質，不適用數量資訊。

## 增減變動原因說明：

本公司 112 年度銷售量值較 111 年度減少，主要係因 111 年度新冠肺炎疫情走入後疫情時代，各國逐步解除封城或管制政策，民眾消費需求復甦，百貨、通路及電商等客戶積極回補庫存，而 112 年度則受全球經濟面臨通膨升息，歐美零售市場消費動能減弱，客戶處於調節庫存水位循環。

## 三、從業員工最近二年度及截至年報刊印日止，從業員工人數、平均服務年資、平均年齡及學歷分布比率

單位：人

項目	年度		111 年度	112 年度	當年度截至 113 年 4 月 30 日
	111 年度	112 年度			
員工人數	經理級以上人員		41	38	35
	一般員工		5,143	5,064	5,437
	合計		5,184	5,102	5,472
平均年歲			34.87	34.17	33.57
平均服務年資			4.93	6.12	4.87
學歷 分布比率	博士		0.02%	0.02%	0.02%
	碩士		0.12%	0.14%	0.13%
	大專		5.42%	5.53%	5.34%
	高中		1.76%	2.09%	1.98%
	高中以下		92.68%	92.22%	92.53%

#### 四、環保支出資訊

最近年度及截至年報刊印日止，因污染環境所遭受之損失(包括賠償及環境保護稽查結果違反環保法規事項，應列明處分日期、處分字號、違反法規條文、違反法規內容、處分內容)，並揭露目前及未來可能發生之估計金額與因應措施，如無法合理估計者，應說明其無法合理估計之事實：無此情形。

#### 五、勞資關係

(一)列示公司各項員工福利措施、進修、訓練、退休制度與其實施情形，以及勞資間之協議與各項員工權益維護措施情形

##### 1.員工福利措施

除法規規範之員工基本權益保障之內容，如勞工保險及全民健康保險等，尚包含團保、出差旅行平安險、年終獎金及各子公司依當地國勞動法規定的福利。本公司亦依法成立職工福利委員會，有效運作公司福利事宜，除對員工之婚、喪、病及生育予以各項補助外，尚有下午茶、年節禮金及提供部門同仁聚餐經費補助，不定期輔以辦理各項活動，以調劑員工身心，並加強員工間之聯誼。

##### 2.進修及訓練

公司視人才為公司重要資產，為使各階層同仁充份瞭解所擔負之任務內容及專業知識，不定期舉辦員工教育訓練，持續不斷吸收新知。本公司訓練課程概分成新進人員職前訓練、員工在職專業訓練以及管理職能訓練等三類。

###### (1)新進人員職前訓練

由人力資源部門專人引導新人，介紹公司文化與價值觀、產業概況、組織制度、各部門職掌功能、產品及客戶等，協助新進人員及早熟悉工作環境並進入狀況，快速融入團隊。

###### (2)員工在職專業訓練

員工在職專業訓練採取 OST(On Site Training)及 OJT(On Job Training)方式為主，並依員工之工作需求與專長，規劃不同程度之內、外訓練課程，以提高員工之工作績效。

###### (3)管理職能訓練

依管理人員階層別及所需具備的管理職能開設相關課程，如團隊管理、跨部門溝通、危機管理、簡報技巧等。此外，為做好經驗傳承與管理，進行企業內部講師訓練 TT (Train The Trainer)，本公司亦規劃講師培訓課程，以維持授課品質。

##### 3.退休制度

本公司依相關法令規定，辦理員工退休事宜，適用勞動基準法之工作年資，每滿1年給與2個基數，超過15年之工作年資(30個基數)，每滿1年，給與1個基數，最高總數以45個基數為限，在該退休辦法下，退休金給付由本公司負擔。自94年7月1日起配合「勞工退休金條例」(以下簡稱「新制」)實施之後，員工得選擇適用「勞動基準法」，或選擇適用新制保留適用該條例前之工作年資。原適用「勞動基準法」之員工如經選擇新制後之服務年資或新制施行後到職之員工，其服務年資改採確定提撥制，其退休金給付由本公司按月依每月工資百分之六提撥退休金，儲存於勞工退休金個人專戶。

本公司之各海外子公司則依當地勞動法規進行社會保險及退休準備，包含達到法令退休年齡時可領取退休金，藉此保障退休後之生活。

##### 4.勞資間之協議與各項員工權益維護措施情形

為營造和諧之勞資關係，公司除了依法令規定制定員工工作手冊，以明確規範各

項勞動條件，保障員工權益外，並依法令規定設立勞資會議、職工福利委員會、員工申訴信箱等，員工之各項權益可透過上述各項管道取得公平合理之處理；本公司成立迄今，未曾有發生損及員工權益之事項。各海外子公司則依當地國勞動法規定之辦理，勞工權益依當地國勞動法給予保障，亦無發生損及員工權益之情事。

(二)列明最近年度及截至年報刊印日止，因勞資糾紛所遭受之損失（包括勞工檢查結果違反勞動基準法事項，應列明處分日期、處分字號、違反法規條文、違反法規內容、處分內容），並揭露目前及未來可能發生之估計金額與因應措施，如無法合理估計者，應說明其無法合理估計之事實：

1.本公司重視勞資關係和諧，最近年度及截至年報刊印止，並未因勞資糾紛而有重大損失。

2.最近年度及截至年報刊印止，經勞動檢查結果違反勞動基準法事項之明細如下：

處分日期	處分字號	違反法規條文	違反法規內容	處分內容
112.06.27	府勞動字第11260088771號	勞基法第32條第2項	延長工時超過法定上限	罰鍰新台幣5萬元
113.04.23	北市勞動字第11360061501號	勞基法第24條第1項	延長工作時間未依規定加給工資	罰鍰新台幣5萬元
		勞基法第32條第2項	延長工時超過法定上限	罰鍰新台幣10萬元

3.因應措施：本公司已檢討人事制度以符合相關法令規定；並宣導友善職場，提倡工作與生活平衡，定期審視員工之加班情形，主動瞭解員工之工作狀況，提供必要之協助，以避免超時工作情形。

## 六、資通安全管理

(一)敘明資通安全風險管理架構、資通安全政策、具體管理方案及投入資通安全管理之資源等

### 1.資通安全風險管理架構

本公司設置一名資安主管負責檢視、制定及推動資訊安全政策，並定期向行政管理主管報告資安管理概況及運作情形，未來將視相關法令增設資安人員。

### 2.資通安全政策

項目	資安控制項	相關作業	查核驗證
外部資安防禦	網路安全管理	(1)設置防火牆區隔內、外網路 (2)定期檢視/調整防火牆政策 (3)管控內外部網管存取行為及控制	強化內、外部網路存取安全性
	電腦病毒防護	(1)由閘道至端點的完整防護機制 (2)進行郵件過濾及掃毒 (3)伺服器/電腦定期弱點檢測及系統更新作業 (4)病毒防護與惡意程式行為監控 (5)阻擋垃圾郵件及惡意釣魚郵件	強化內部資訊環境及服務安全性
內部資安管控	資料保護與系統/應用程式存取控制	(1)內部資料存取權限控管，並針對特殊敏感性資料設定特定人員給予存取權限。 (2)人員帳號權限管理與審核 (3)人員異動帳號權限檢視及調整	確保公司內部資料保護機制

	資訊紀錄保護	(1)透過管理系統進行以下措施 (2)內、外部系統存取管控/紀錄 (3)異常事件管控/紀錄/警告 (4)針對相關上述紀錄加以保存	確保紀錄之有效性及佐證能力並符合法規
	資訊安全事件管理	(1)建立資安事件處理程序	強化資安事件處理程序，降低發生可能性與營運衝擊
	資料備份	(1)資料備份：每日定期2次資料庫資料備份 (2)異地備援：每晚備份的資料上傳至 Google 雲端空間 (3)還原驗證：每晚自雲端下載備份檔,並還原到備份主機驗證還原	確保特殊異常狀況發生時,資料差異量最低,及可快速還原以利系統正常運作
資安觀念養成	資訊安全政策與教育訓練	(1)不定期由管理階層檢視、制定、核准、公布資訊安全政策 (2)透過教育訓練、資安宣導、提升同仁資安素養	確認資安政策之適用性、有效性及改善檢討；提升同仁資安素養

### 3.具體管理方案及投入資通安全管理之資源：

- (1)宣導：公告重要及即時之資安訊息，以傳達資訊保護及資訊安全重要規定及注意事項。
  - (2)教育訓練：社交工程-釣魚演練，進行社交工程說明、攻擊手法、防範方式等教育訓練課程。
  - (3)嚴格禁止員工使用非法軟體或非經授權之資訊軟體，資訊軟體之安裝須經權限主管同意後，由資訊單位協助安裝。
  - (4)重要資訊系統資料應建置適當之備份或監控機制，維持其可用性及完整性。
- (二)列明最近年度及截至年報刊印日止，因重大資通安全事件所遭受之損失、可能影響及因應措施，如無法合理估計者，應說明其無法合理估計之事實：無。

七、重要契約：無。

## 陸、財務狀況

### 一、最近五年度簡明資產負債表及綜合損益表

#### (一)簡明資產負債表及綜合損益表

##### 1.簡明資產負債表

##### (1)合併財務報告

單位：新臺幣仟元

項目		最近五年度財務資料				
		108年	109年 (註1)	110年 (註2)	111年	112年
流動資產		2,109,696	2,606,296	4,378,707	4,874,221	4,631,107
不動產、廠房及設備		240,326	270,507	321,758	318,208	329,748
無形資產		4,554	5,258	4,336	2,956	7,305
其他資產		120,017	154,753	202,214	350,937	650,287
資產總額		2,474,593	3,036,814	4,907,015	5,546,322	5,618,447
流動負債	分配前	954,326	1,052,674	1,731,665	1,429,599	1,105,293
	分配後	954,326	1,102,980	1,920,623	1,787,473	1,539,309
非流動負債		10,538	103,515	78,996	63,474	55,592
負債總額	分配前	964,864	1,156,189	1,810,661	1,493,073	1,160,885
	分配後	964,864	1,206,495	1,999,619	1,850,947	1,594,901
歸屬於母公司業主之權益		1,509,729	1,880,625	3,087,528	4,046,800	4,451,544
股本		500,528	503,067	599,871	601,469	602,800
資本公積		79,585	87,649	802,004	772,678	800,319
保留盈餘	分配前	938,222	1,213,605	1,706,980	2,681,551	3,061,261
	分配後	938,222	1,163,299	1,518,022	2,323,677	2,627,245
其他權益		(8,426)	(17,009)	(21,327)	(8,898)	(12,836)
庫藏股票		(180)	—	—	—	—
非控制權益		—	—	8,826	6,449	6,018
共同控制下前手權益		—	93,313	—	—	—
權益總額	分配前	1,509,729	1,880,625	3,096,354	4,053,249	4,457,562
	分配後	1,509,729	1,830,319	2,907,396	3,695,375	4,023,546

資料來源：各年度經會計師查核簽證之合併財務報告

註1：110年度因共同控制下之組織重組，重編109年度財務報表，使財務資料可一致性表達。

註2：111年度因共同控制下之組織重組及重新評估加工費，重編110年度財務報表，使財務資料可一致性表達。



## (2)個體財務報告

單位：新臺幣仟元

項目	年度	最近五年度財務資料				
		108年	109年 (註1)	110年 (註2)	111年	112年
流動資產		2,053,734	2,515,343	4,148,759	4,794,322	4,598,816
不動產、廠房及設備		128,621	120,067	118,335	109,173	101,106
無形資產		2,987	3,537	4,038	2,705	5,908
其他資產		255,679	297,490	400,736	492,692	793,032
資產總額		2,441,021	2,936,437	4,671,868	5,398,892	5,498,862
流動負債	分配前	922,986	1,009,887	1,555,324	1,346,943	1,040,262
	分配後	922,986	1,060,193	1,744,282	1,704,817	1,474,278
非流動負債		8,306	45,925	29,016	5,149	7,056
負債總額	分配前	931,292	1,055,812	1,584,340	1,352,092	1,047,318
	分配後	931,292	1,106,118	1,773,298	1,709,966	1,481,334
歸屬於母公司業主之權益		1,509,729	1,880,625	3,087,528	4,046,800	4,451,544
股本		500,528	503,067	599,871	601,469	602,800
資本公積		79,585	87,649	802,004	772,678	800,319
保留盈餘	分配前	938,222	1,213,605	1,706,980	2,681,551	3,061,261
	分配後	938,222	1,163,299	1,518,022	2,323,677	2,627,245
其他權益		(8,426)	(17,009)	(21,327)	(8,898)	(12,836)
庫藏股票		(180)	—	—	—	—
非控制權益		—	—	—	—	—
共同控制下前手權益		—	93,313	—	—	—
權益總額	分配前	1,509,729	1,880,625	3,087,528	4,046,800	4,451,544
	分配後	1,509,729	1,830,319	2,898,570	3,688,926	4,017,528

資料來源：各年度經會計師查核簽證之個體財務報告

註1：110年度因共同控制下之組織重組，重編109年度財務報表，使財務資料可一致性表達。

註2：111年度因共同控制下之組織重組及重新評估加工費，重編110年度財務報表，使財務資料可一致性表達。

## 2.簡明綜合損益表

### (1)合併財務報告

單位：新臺幣仟元

項 目	最近五年度財務資料				
	108 年	109 年 (註 1)	110 年 (註 2)	111 年	112 年
營業收入	5,317,445	4,562,020	6,786,842	7,711,623	5,246,728
營業毛利	855,557	844,933	1,235,224	1,777,393	1,275,136
營業損益	454,493	360,860	715,793	1,145,047	813,557
營業外收入及支出	969	95,280	32,239	292,429	174,478
稅前淨利	455,462	456,140	748,032	1,437,476	988,035
繼續營業單位本期淨利	351,157	365,302	584,044	1,122,713	740,011
停業單位損失	—	—	—	—	—
本期淨利(損)	351,157	365,302	584,044	1,122,713	740,011
本期其他綜合損益(稅後淨額)	(4,036)	(15,374)	(6,171)	11,877	(6,796)
本期綜合損益總額	347,121	349,928	577,873	1,134,590	733,215
淨利歸屬於母公司業主	351,157	276,210	568,835	1,124,982	741,588
淨利歸屬於共同控制下前手權益	—	89,092	15,160	—	—
淨利歸屬於非控制權益	—	—	49	(2,269)	(1,577)
綜合損益總額歸屬於母公司業主	347,121	266,800	564,517	1,136,967	734,940
綜合損益總額歸屬於共同控制下前手權益	—	83,128	13,094	—	—
綜合損益總額歸屬於非控制權益	—	—	262	(2,377)	(1,725)
每股盈餘(元)	\$7.04	\$6.93	\$10.48	\$18.75	\$12.33

資料來源：各年度經會計師查核簽證之合併財務報告

註 1：110 年度因共同控制下之組織重組，重編 109 年度財務報表，使財務資料可一致性表達。

註 2：111 年度因共同控制下之組織重組及重新評估加工費，重編 110 年度財務報表，使財務資料可一致性表達。

## (2)國際財務報導準則－個體財務報表

單位：新臺幣仟元

項 目	最近五年度財務資料				
	108 年	109 年 (註 1)	110 年 (註 2)	111 年	112 年
營業收入	5,317,445	4,560,450	6,784,510	7,708,631	5,246,022
營業毛利	778,909	696,776	1,059,522	1,641,936	1,195,869
營業損益	460,660	411,507	686,861	1,180,827	880,434
營業外收入及支出	(6,633)	44,385	50,929	256,682	107,661
稅前淨利	454,027	455,892	737,790	1,437,509	988,095
繼續營業部門本期淨利	351,157	365,302	583,995	1,124,982	741,588
停業單位損失	—	—	—	—	—
本期淨利(損)	351,157	365,302	583,995	1,124,982	741,588
本期其他綜合損益(稅後淨額)	(4,036)	(15,374)	(6,384)	11,985	(6,648)
本期綜合損益總額	347,121	349,928	577,611	1,136,967	734,940
淨利歸屬於母公司業主	351,157	276,210	568,835	1,124,982	741,588
淨利歸屬於共同控制下前手權益	—	89,092	15,160	—	—
淨利歸屬於非控制權益	—	—	—	—	—
綜合損益總額歸屬於母公司業主	347,121	266,800	564,517	1,136,967	734,940
綜合損益總額歸屬於共同控制下前手權益	—	83,128	13,094	—	—
綜合損益總額歸屬於非控制權益	—	—	—	—	—
每股盈餘(元)	\$7.04	\$6.93	\$10.48	\$18.75	\$12.33

資料來源：各年度經會計師查核簽證之個體財務報告

註 1：110 年度因共同控制下之組織重組，重編 109 年度財務報表，使財務資料可一致性表達。

註 2：111 年度因共同控制下之組織重組及重新評估加工費，重編 110 年度財務報表，使財務資料可一致性表達。

## (二)最近五年度簽證會計師姓名及其查核意見

年度	會計師事務所名稱	會計師姓名	查核意見
108 年度	資誠聯合會計師事務所	李燕娜	無保留意見
109 年度	資誠聯合會計師事務所	李燕娜、吳偉豪	無保留意見
110 年度	德昌聯合會計師事務所	林之凱、陳文彬	無保留意見加強調事項及其他事項
111 年度	德昌聯合會計師事務所	林之凱、陳秀莉	無保留意見
112 年度	安侯建業聯合會計師事務所	楊樹芝、林恒昇	無保留意見加其他事項

## 二、最近五年度財務分析

### (一)合併財務分析

分析項目		最近五年度財務分析				
		108年	109年 (註1)	110年 (註2)	111年	112年
財務結構 (%)	負債占資產比率	38.99	38.07	36.90	26.92	20.66
	長期資金占不動產、廠房及設備比率	632.59	733.49	986.88	1293.72	1,368.67
償債能力 (%)	流動比率	221.07	247.59	252.86	340.95	418.99
	速動比率	137.18	164.09	153.44	269.02	349.23
	利息保障倍數	52.87	98.15	175.16	508.94	372.86
經營能力	應收款項週轉率(次)	5.64	4.22	4.48	5.35	5.37
	平均收現日數	65	87	82	69	68
	存貨週轉率(次)	5.60	4.78	4.59	4.41	4.40
	應付款項週轉率(次)	7.52	7.05	7.47	7.67	6.99
	平均銷貨日數	66	77	80	83	83
	不動產、廠房及設備週轉率(次)	22.94	17.86	22.92	24.10	16.19
	總資產週轉率(次)	2.08	1.66	1.71	1.48	0.94
獲利能力	資產報酬率(%)	14.01	13.39	14.79	21.52	13.29
	權益報酬率(%)	26.36	21.55	23.47	31.41	17.39
	稅前純益佔實收資本額比率(%)	91.00	90.67	124.70	238.99	163.91
	純益率(%)	6.60	8.01	8.61	14.56	14.10
	每股盈餘(元)	7.04	6.93	10.48	18.75	12.33
現金流量	現金流量比率(%)	22.44	22.39	註3	169.30	99.52
	現金流量允當比率(%)	20.99	50.47	註3	166.64	229.98
	現金再投資比率(%)	13.04	10.95	註3	51.01	15.58
槓桿度	營運槓桿度	1.07	1.14	1.11	1.06	1.10
	財務槓桿度	1.02	1.01	1.01	1.00	1.00

最近二年度各項財務比率變動原因(若增減變動未達20%者可免分析)：

- 1.負債占資產比率、流動比率、速動比率：主係本期短期借款減少所致。
- 2.利息保障倍數：主係本期獲利較去年同期減少，致利息保障倍數減少。
- 3.固定資產週轉率、總資產週轉率：主係因本期銷貨淨額較去年同期減少所致。
- 4.資產報酬率、權益報酬率、稅前純益佔實收資本比率、每股盈餘：主係受通膨物價上漲、客戶庫存水位高等影響，致本期稅前淨利較去年同期減少所致。
- 5.現金流量比率、現金流量允當比率、現金再投資比率：主係營業活動之淨現金流量減少所致。

資料來源：各年度經會計師查核簽證之合併財務報告

註1：110年度因共同控制下之組織重組，重編109年度財務報表，使財務資料可一致性表達。

註2：111年度因共同控制下之組織重組及重新評估加工費，重編110年度財務報表，使財務資料可一致性表達。

註3：營運活動淨現金流量為負，不予計算。

## (二)國際財務報導準則一個體財務報表

分析項目		最近五年度財務分析				
		108年	109年 (註1)	110年 (註2)	111年	112年
財務結構 (%)	負債占資產比率	38.15	35.96	33.91	25.04	19.05
	長期資金占不動產、廠房及設備比率	1,180.24	1,604.56	2,633.66	3,711.49	4,409.83
償債能力 (%)	流動比率	222.51	249.07	266.75	355.94	442.08
	速動比率	140.11	152.70	163.55	283.25	371.13
	利息保障倍數	54.20	140.20	226.35	1,044.94	645.13
經營能力	應收款項週轉率(次)	5.64	4.22	4.48	5.35	5.37
	平均收現日數	65	87	82	69	68
	存貨週轉率(次)	5.69	5.33	5.09	4.76	4.61
	應付款項週轉率(次)	7.48	7.59	7.84	7.96	7.28
	平均銷貨日數	65	69	72	77	80
	不動產、廠房及設備週轉率(次)	43.99	36.68	56.92	67.77	49.90
	總資產週轉率(次)	2.09	1.70	1.78	1.53	0.96
獲利能力	資產報酬率(%)	14.05	13.68	15.42	22.36	13.63
	權益報酬率(%)	26.36	21.55	23.51	31.54	17.45
	稅前純益佔實收資本額比率(%)	90.71	90.62	122.99	239.00	163.92
	純益率(%)	6.60	8.01	8.61	14.59	14.14
	每股盈餘(元)	7.04	6.93	10.48	18.75	12.33
現金流量	現金流量比率(%)	24.43	7.11	註3	180.24	106.84
	現金流量允當比率(%)	17.59	25.39	註3	164.60	250.56
	現金再投資比率(%)	14.68	3.67	註3	54.77	16.76
槓桿度	營運槓桿度	1.04	1.05	1.03	1.02	1.02
	財務槓桿度	1.02	1.01	1.00	1.00	1.00

最近二年度各項財務比率變動原因(若增減變動未達20%者可免分析)：

- 負債占資產比率、流動比率、速動比率：主係本期短期借款減少所致。
- 利息保障倍數：主係本期獲利較去年同期減少，致利息保障倍數減少。
- 固定資產週轉率、總資產週轉率：主係因本期銷貨淨額較去年同期減少所致。
- 資產報酬率、權益報酬率、稅前純益佔實收資本比率、每股盈餘：主係受通膨物價上漲、客戶庫存水位高等影響，致本期稅前淨利較去年同期減少所致。
- 現金流量比率、現金流量允當比率、現金再投資比率：主係營業活動之淨現金流量減少所致。

資料來源：各年度經會計師查核簽證之個體財務報告

註1：110年度因共同控制下之組織重組，重編109年度財務報表，使財務資料可一致性表達。

註2：111年度因共同控制下之組織重組及重新評估加工費，重編110年度財務報表，使財務資料可一致性表達。

註3：營運活動淨現金流量為負，不予計算。

註4：年報本表末端，應列示如下之計算公式：

1.財務結構

(1)負債占資產比率=負債總額/資產總額。

(2)長期資金占不動產、廠房及設備比率=(權益總額+非流動負債)/不動產、廠房及設備淨額。

2.償債能力

(1)流動比率=流動資產/流動負債。

(2)速動比率=(流動資產-存貨-預付費用)/流動負債。

(3)利息保障倍數=所得稅及利息費用前純益/本期利息支出。

### 3.經營能力

- (1)應收款項(包括應收帳款與因營業而產生之應收票據)週轉率=銷貨淨額/各期平均應收款項(包括應收帳款與因營業而產生之應收票據)餘額。
- (2)平均收現日數=365/應收款項週轉率。
- (3)存貨週轉率=銷貨成本/平均存貨額。
- (4)應付款項(包括應付帳款與因營業而產生之應付票據)週轉率=銷貨成本/各期平均應付款項(包括應付帳款與因營業而產生之應付票據)餘額。
- (5)平均銷貨日數=365/存貨週轉率。
- (6)不動產、廠房及設備週轉率=銷貨淨額/平均不動產、廠房及設備淨額。
- (7)總資產週轉率=銷貨淨額/平均資產總額。

### 4.獲利能力

- (1)資產報酬率=[稅後損益+利息費用×(1-稅率)]/平均資產總額。
- (2)權益報酬率=稅後損益/平均權益淨額。
- (3)純益率=稅後損益/銷貨淨額。
- (4)每股盈餘=(歸屬於母公司業主之損益-特別股股利)/加權平均已發行股數。

### 5.現金流量

- (1)現金流量比率=營業活動淨現金流量/流動負債。
- (2)淨現金流量允當比率=最近五年度營業活動淨現金流量/最近五年度(資本支出+存貨增加額+現金股利)。
- (3)現金再投資比率=(營業活動淨現金流量-現金股利)/(不動產、廠房及設備毛額+長期投資+其他非流動資產+營運資金)。

### 6.槓桿度

- (1)營運槓桿度=(營業收入淨額-變動營業成本及費用)/營業利益。
- (2)財務槓桿度=營業利益/(營業利益-利息費用)。

三、最近年度財務報告之審計委員會審查報告：

## 振大環球股份有限公司

### 審計委員會審查報告書

董事會造送本公司民國 112 年度之營業報告書、財務報告及盈餘分派議案等，其中財務報表業經安侯建業聯合會計師事務所楊樹芝及林恒昇會計師查核完竣，並出具查核報告。上述營業報告書、財務報告及盈餘分派議案經本審計委員會審查，認為尚無不合，爰依證券交易法第 14 條之 4 及公司法第 219 條之規定報告如上，敬請 鑒察。

此致

振大環球股份有限公司民國 113 年股東常會

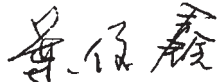
審計委員會召集人：葉佳鑫 

中華民國 113 年 03 月 29 日

四、最近年度經會計師查核簽證之公司合併財務報告：請參閱附件一。

五、最近年度經會計師查核簽證之公司個體財務報告：請參閱附件二。

六、公司及其關係企業最近年度及截至年報刊印日止，如有發生財務週轉困難情事，應列明其對本公司財務狀況之影響：無。

### 柒、財務狀況及財務績效檢討分析及風險事項

#### 一、財務狀況

單位：新臺幣仟元；%

項目	年度	111 年度	112 年度	差 異	
				金額	百分比(%)
流動資產		4,874,221	4,631,107	(243,114)	(4.99)
不動產、廠房及設備		318,208	329,748	11,540	3.63
無形資產		2,956	7,305	4,349	147.12
其他資產		350,937	650,287	299,350	85.30
資產總額		5,546,322	5,618,447	72,125	1.30
流動負債		1,429,599	1,105,293	(324,306)	(22.69)
非流動負債		63,474	55,592	(7,882)	(12.42)
負債總額		1,493,073	1,160,885	(332,188)	(22.25)
股本		601,469	602,800	1,331	0.22
資本公積		772,678	800,319	27,641	3.58
保留盈餘		2,681,551	3,061,261	379,710	14.16
其他權益		(8,898)	(12,836)	(3,938)	44.26
共同控制下前手權益		—	—	—	—
非控制權益		6,449	6,018	(431)	(6.68)
權益總額		4,053,249	4,457,562	404,313	9.98
一、重大變動項目之主要原因及其影響(前後期變動達百分之二十以上，且變動金額達新臺幣一仟萬元以上者)： (一)其他資產：主係112年度透過損益按公允價值衡量之金融資產較去年同期增加所致。 (二)流動負債、負債總額：主係112年度償還短期借款所致。					
二、影響重大者之未來因應計畫： 上述變動對本公司並無重大不利影響，且本公司整體表現尚無重大異常，應無需擬定因應計畫。					



## 二、財務績效

單位：新臺幣仟元；%

項目	年度	111 年度	112 年度	差異	
				金額	百分比(%)
營業收入		7,711,623	5,246,728	(2,464,895)	(31.96)
營業成本		(5,934,230)	(3,971,592)	1,962,638	(33.07)
營業毛利		1,777,393	1,275,136	(502,257)	(28.26)
營業費用		(632,346)	(461,579)	170,767	(27.01)
營業利益		1,145,047	813,557	(331,490)	(28.95)
營業外收入及支出		292,429	174,478	(117,951)	(40.33)
稅前淨利		1,437,476	988,035	(449,441)	(31.27)
所得稅費用		(314,763)	(248,024)	66,739	(21.20)
本期淨利		1,122,713	740,011	(382,702)	(34.09)
本期其他綜合損益		11,877	(6,796)	(18,673)	(157.22)
本期綜合損益總額		1,134,590	733,215	(401,375)	(35.38)
<p>一、重大變動項目之主要原因及其影響前後期變動達百分之二十以上，且變動金額達新臺幣一仟萬元者：</p> <p>(一)營業收入、營業成本、營業毛利：本公司112年度營業收入較去年同期減少，主係受通膨物價上漲、客戶庫存水位高等影響，使得本公司營收下滑並且帶動成本及毛利的減少。</p> <p>(二)營業費用、營業利益：本公司112年度營業收入較去年同期減少下，致使本期營業費用及利益同步減少。</p> <p>(三)營業外收入及支出：主係112年度淨外幣兌換利益減少所致。</p> <p>(四)稅前淨利：主係112年度營業利益減少所致。</p> <p>(五)所得稅費用：主係112年度稅前淨利減少所致。</p> <p>(六)本期淨利：主係112年度受通膨物價上漲、客戶庫存水位高等影響，致本公司營業收入下滑。</p> <p>(七)本期其他綜合損益：主係112年度國外營運機構財務報表轉換之兌換損失增加所致。</p> <p>(八)本期綜合損益總額：主係112年度淨利減少所致。</p> <p>二、預期銷售數量與其依據，對公司未來財務業務之可能影響及因應計畫： 本公司係依據年度銷售目標、客戶營運概況及目前接單情形等因素，預期本公司營運應無重大異常，故毋須擬定因應計畫。</p>					

## 三、現金流量

### (一)最近年度現金流量變動之分析說明

單位：新臺幣仟元

會計項目	年度	111 年度	112 年度	增(減)比例(%)
現金流量允當比率	172.03	237.11	37.83	
現金再投資比率	51.01	15.58	(69.46)	

變動達 20%者分析如下：

現金流量比率、現金流量允當比率及現金再投資比率增加，主係下列因素：

- 1.112年度受通膨物價上漲、客戶庫存水位高等影響，故本期營業收入下滑，應收帳款及備料所需之原物料庫存也隨之減少所致。
- 2.本公司112年度投資孫公司GOLDEN VIGOROUS COMPANY LIMITED所致。

(二)流動性不足之改善計畫：本公司尚無流動性不足之情事。

(三)未來一年現金流動性分析

單位：新臺幣仟元

期初現金餘額	預計全年來自營業活動淨現金流量②	預計全年來自投資活動淨現金流量③	預計全年來自籌資活動淨現金流量④	期末現金數額	預計現金不足額之補救措施	
				①+②+③+④	融資計劃	理財計劃
①						
1,355,124	718,682	(209,547)	(458,293)	1,405,966	—	—
<p>一、本年度現金流量變動情形分析：</p> <p>(一)營業活動：主係營業收入較去年同期下滑，故產生營業活動現金流入較去年同期減少。</p> <p>(二)投資活動：主係因營運購置設備及購買透過損益按公允價值衡量之金融資產，故投資活動現金流出。</p> <p>(三)籌資活動：主係發放現金股利，故籌資活動現金流出。</p> <p>二、預計現金不足額之補救措施：本公司無預計現金不足額之情形，故不適用。</p>						

四、最近年度重大資本支出對財務業務之影響：無。

五、最近年度轉投資政策、其獲利或虧損之主要原因、改善計畫及未來一年投資計畫

(一)轉投資政策

本公司之轉投資政策係以成衣設計及製造為主相關之事業，主要目的係提供本公司既有及未來潛在客戶更具附加價值的服務，尚無從事其他行業之投資，且依經董事會或股東會討論通過之「投資循環」、「關係人交易管理辦法」及「取得或處分資產管理辦法」等相關辦法作為遵循之依據。

(二)最近年度轉投資事業獲利或虧損之主要原因及改善計畫

單位：新臺幣仟元

轉投資事業	主要營業項目	112年度認列之投資損益	獲利或虧損之主要原因	改善計畫
GIANT LANCE INTERNATIONAL LTD.	轉投資相關事業	(50,168)	認列採權益法投資收益	提升子公司生產效率及成本控管
GREAT VICTORY INNOTECH COMPANY LIMITED	設計打樣暨外發管理中心	(6,586)	訂單量下滑導致獲利減少	提升生產效率及成本控管
GAMA TEXTILE MADAGASCAR SARLU	成衣加工製造業	(14,588)	人事成本佔比過高	提升生產效率及成本控管
GREAT BAOBAB GARMENT SARLU	成衣加工製造業	253	尚處營運初期	擴廠完成及承接新訂單
GREAT GLOBAL INTERNATIONAL CO., LTD	成衣加工製造業	(38,310)	人事成本佔比過高	提升生產效率及成本控管
GOLDEN VIGOROUS COMPANY LIMITED	成衣加工製造業	(12,593)	人事成本佔比過高	提升生產效率及成本控管

(三)未來一年投資計畫：本公司 112 年 5 月 16 日董事會決議通過得增資子公司 GREAT BAOBAB GARMENT SARLU 美金 1,400 萬元（約新台幣 4.2 億元）額度，未來做為擴充產能之用，截至年報刊印日止累計已增資約美金 97.6 萬元。

## 六、風險事項分析及評估

### (一)利率、匯率變動、通貨膨脹情形對公司損益之影響及未來因應措施

#### 1.利率變動對公司損益之影響及未來因應措施

本公司營運以自有資金為主，並搭配銀行借款為輔，現況 112 年度利息費用支出佔營收比為 0.05%；111 年度利息費用支出佔營收比為 0.04%，雖因全球各國因通貨膨脹預期而進行貨幣緊縮與升息政策，本公司目前財務穩健，並持續深化與銀行端合作，隨時掌握市場利率變化趨勢，故市場利率波動對本公司之營運現金流量不具重大影響。

#### 2.匯率變動對公司損益之影響及未來因應措施

本公司主要原物料採購及對外銷售主要係以美元計價為主，透過相關主要以美元計價收入與支出之應收及應付款項可互相沖抵，可產生相當程度之自然避險效果。本公司 112 年度兌換利益為 32,980 仟元；111 年度兌換利益為 196,791 仟元，分別佔營收比為 0.63%及 2.55%，故匯率波動對本公司之營運獲利尚不具重大影響。

#### 3.通貨膨脹情形對公司損益之影響及未來因應措施

本公司長期觀察及參考市場原物料價格之現況與未來波動進行對客戶之報價，針對不同產品屬性之客戶進行機動性報價調整，此外原物料供應商多為長期與本公司深化合作，本公司將持續向客戶與供應商保持良好互動關係，以利反映相關原物料成本並維持公司穩定獲利成長，故通貨膨脹情形對本公司之營運獲利影響尚屬有限。

### (二)從事高風險、高槓桿投資、資金貸與他人、背書保證及衍生性商品交易之政策、獲利或虧損之主要原因及未來因應措施

本公司以長期穩健經營為首要財務政策，本公司未從事高風險、高槓桿投資、資金貸與他人、背書保證等作業。本公司從事衍生性商品交易，皆依照本公司訂定之「衍生性商品交易管理辦法」及內部控制制度之投資循環規定辦理。

### (三)未來研發計畫及預計投入之研發費用

#### 1.未來研發計畫

本公司近來研發工作配合紡織產業發展趨勢，著重於研發高附加價值之功能性產品，並整合上游供應商之研發優勢，以天然材質開發出透濕防水、吸排汗等功能性服飾。本公司將持續與現有及潛在客戶推展無縫成衣產品，藉由與具有研發能力之布廠協同合作，提高相關無縫成衣之設計應用於客戶。

#### 2.預計投入之研發費用

本公司 112 及 111 年度研發費用金額分別為 5,750 仟元及 7,774 仟元，佔各期營業收入比率分別為 0.11%及 0.10%，研發費用預計以佔營業收入 1%以內，本公司將持續強化設計團隊人才之培養，將隨新布料技術上市或技術應用於客戶產品進度逐步編製團隊，藉由本公司設計團隊與客戶合作之高度默契及執行力，以確保本公司於相關產業之高度競爭優勢。

### (四)國內外重要政策及法律變動對公司財務業務之影響及因應措施

本公司及子公司各項業務之執行均朝向符合主管機關法令規定辦理，並隨時注意國

內外重要政策更動及法律變革，提供經營階層決策參考，以充分了解掌握外在資訊，並即時因應國內外政經情勢變化。最近年度及截至年報刊印日止，本公司未有因國內外重要政策及法率變動對財務業務造成重大影響之情事。

(五)科技改變(包括資通安全風險)及產業變化對公司財務業務之影響及因應措施

本公司及子公司隨時注意所處產業相關之科技改變及技術發展，持續配合產業及市場脈動提升相關產業上之工藝技術，致力於技術的整合及技術的提升以符合客戶需求。

本公司針對資通安全風險已訂定資訊安全政策與相關辦法。最近年度及截至年報刊印日止，本公司未有因科技改變(含資通安全風險)及產業變化而對公司財務業務有重大影響之情形。

(六)企業形象改變對企業危機管理之影響及因應措施

本公司及子公司一向秉持專業和誠信之經營原則，重視企業形象和風險管理，持續強化公司內部管理及提升品質管理能力，最近年度及截至年報刊印日止，本公司未有因企業形象改變而致公司面臨危機管理之情事。

(七)進行併購之預期效益、可能風險及因應措施

本公司最近年度及本年度截至年報刊印日止，並無併購之情事。

(八)擴充廠房之預期效益、可能風險及因應措施

本公司112年5月16日董事會決議通過得增資子公司 GREAT BAOBAB GARMENT SARLU 美金 1400 萬元(約新台幣 4.2 億元)額度，未來做為擴充產能之用，截至年報刊印日止累計已增資約美金 97.6 萬元，預期未來對公司有正面效益。

(九)進貨或銷貨集中所面臨之風險及因應措施

1.進貨集中：

本公司主要業務為成衣之設計、製造與銷售，產品分為運動服飾、流行服飾、家居服飾等，因本公司為依照客戶訂單進行接單式生產，相關原物料採購之材質皆須依照客戶之標準或樣式進行採購，故本公司未與供應商簽訂大量採購合約之情事。另本公司產品多樣化，主要供應商當中除終端客戶指定布廠外，均維持多家供應商往來合作，故未有進貨集中之風險。

2.銷貨集中：

本公司之銷貨客戶多元且分散，銷售對象主要為美國知名電商平台、百貨公司及實體通路客戶等，且多為國際知名品牌通路及客戶，本公司之銷售渠道多元且藉由此布局達到訂單分散之目的，最近年度本公司主要客戶營業收入占比約為 2~3 成，尚無銷貨過度集中之情事。

(十)董事、監察人或持股超過百分之十之大股東，股權之大量移轉或更換對公司之影響

、風險及因應措施：本公司最近年度及本年度截至年報刊印日止，無此情形發生。

(十一)經營權之改變對公司之影響、風險及因應措施

本公司最近年度及本年度截至年報刊印日止，並未有經營權改變之情事。

(十二)訴訟或非訴訟事件，應列明公司及公司董事、監察人、總經理、實質負責人、持股比例超過百分之十之大股東及從屬公司已判決確定或尚在繫屬中之重大訴訟、非訟或行政爭訟事件，其結果可能對股東權益或證券價格有重大影響者，應揭露其系爭事實、標的金額、訴訟開始日期、主要涉訟當事人及截至年報刊印日止之處理情形：本公司最近年度及本年度截至年報刊印日止，無此情形發生。

(十三)其他重要風險及因應措施：本公司及子公司除上述各項風險事項評估說明外，截至年報刊印日止，並無其他重要風險事項。

七、其他重要事項：無。

## 捌、特別記載事項

### 一、關係企業相關資料

#### (一)關係企業合併營業報告書

##### 1.關係企業組織圖(日期：112年12月31日)

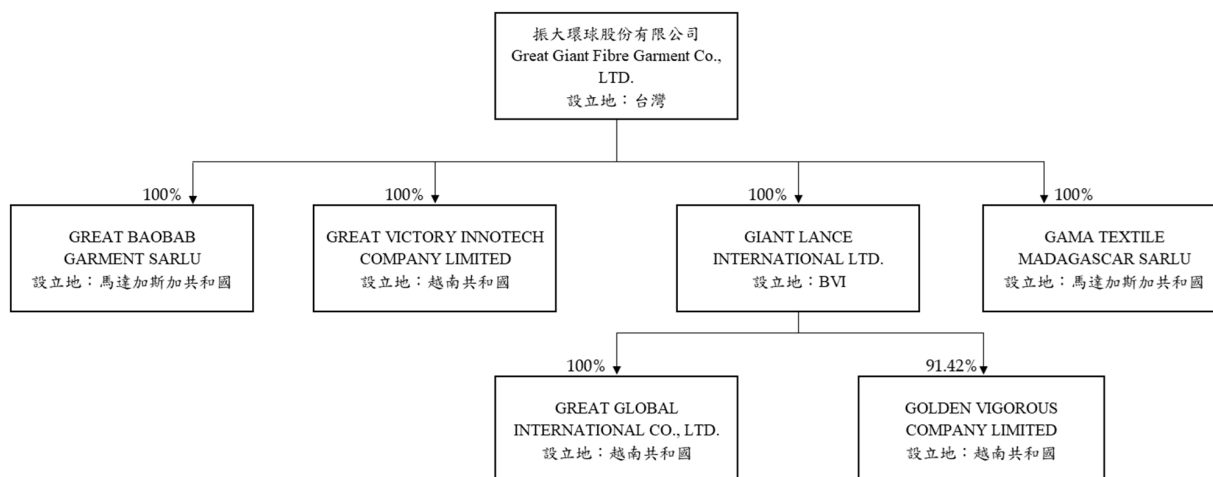

##### 2.關係企業基本資料

單位：新臺幣仟元

企業名稱	設立日期	地址	實收資本額	主要營業或生產項目
GIANT LANCE INTERNATIONAL LTD.	86.04.22	英屬維京群島	321,965 (美金 10,714 仟元)	轉投資相關事業
GREAT GLOBAL INTERNATIONAL CO., LTD.	96.04.06	越南共和國	153,625 (越南盾 111,345,578 仟元)	成衣加工製造業
GAMA TEXTILE MADAGASCAR SARLU	104.09.17	馬達加斯加共和國	9,303 (阿里亞里 1,320,000 仟元)	成衣加工製造業
GOLDEN VIGOROUS COMPANY LIMITED	106.06.09	越南共和國	162,947 (越南盾 118,787,000 仟元)	成衣加工製造業
GREAT VICTORY INNOTECH COMPANY LIMITED	107.01.11	越南共和國	90,410 (越南盾 68,100,000 仟元)	設計打樣暨外發管理中心
GREAT BAOBAB GARMENT SARLU	111.01.31	馬達加斯加共和國	18,376 (阿里亞里 2,445,129 仟元)	成衣加工製造業

3.推定為有控制與從屬關係者其相同股東資料：無。

4.關係企業董事、監察人及總經理之姓名及其對該企業之持股或出資情形

企業名稱	職稱	姓名或 代表人	持有股份	
			股數(仟股)	持股%
GIANT LANCE INTERNATIONAL LTD.	董事	許公任	註	100%
GREAT GLOBAL INTERNATIONAL CO., LTD.	董事	許公任	註	100%
GAMA TEXTILE MADAGASCAR SARLU	代表人	唐幼莊	註	100%
	董事	許公任		
GOLDEN VIGOROUS COMPANY LIMITED	董事	許公任	註	91.42%
GREAT VICTORY INNOTECH COMPANY LIMITED	董事	許公任	註	100%
GREAT BAOBAB GARMENT SARLU	董事	許公任	註	100%

註：係有限公司。

5.關係企業營運概況

112年12月31日；單位：新台幣仟元

項次	企業名稱	資本額	資產總額	負債	淨值	營業收入	營業(損)益	稅後(損)益
1	GIANT LANCE INTERNATIONAL LTD.	321,965	107,827	0	107,510	0	(70)	(50,576)
2	GREAT GLOBAL INTERNATIONAL CO., LTD.	153,625	142,746	(125,227)	17,519	318,724	(42,028)	(38,310)
3	GAMA TEXTILE MADAGASCAR SARLU	9,303	197,608	(92,259)	102,842	302,884	396	(16,722)
4	GOLDEN VIGOROUS J COMPANY LIMITED	162,947	144,318	(74,162)	70,157	122,318	(12,253)	(15,947)
5	GREAT VICTORY INNOTECH COMPANY LIMITED	90,410	62,084	(1,290)	60,794	2,655	(7,070)	(6,586)
6	GREAT BAOBAB GARMENT SARLU	18,376	15,895	(192)	15,703	0	245	253

(二)關係企業合併財務報表：詳附件一。

(三)關係企業報告書：不適用。

二、最近年度及截至年報刊印日止，私募有價證券辦理情形：無。

三、最近年度及截至年報刊印日止，子公司持有或處分本公司股票情形：無。

四、其他必要補充說明事項：無。

五、最近年度及截至年報刊印日止，如發生證券交易法第三十六條第三項第二款所定對股東權益或證券價格有重大影響之事項：

(一)變更簽證會計師者。但變更事由係會計師事務所內部調整者，不包括在內：

本公司於112年6月6日經董事會通過更換本公司簽證會計師事務所及簽證會計師案，基於營運考量及內部管理需要，擬由原德昌聯合會計師事務所之林之凱與陳秀莉會計師，更換為安侯建業聯合會計師事務所之楊樹芝與林恒昇會計師，並委由其出具112年度財務報告。經評估對股東權益或證券價格無重大影響。

附件一、112 年度合併財務報告暨會計師查核報告



## 聲 明 書

本公司民國一一二年度(自民國一一二年一月一日至十二月三十一日止)依「關係企業合併營業報告書關係企業合併財務報表及關係報告書編製準則」應納入編製關係企業合併財務報表之公司與依金融監督管理委員會認可之國際財務報導準則第十號應納入編製母子公司合併財務報告之公司均相同，且關係企業合併財務報表所應揭露相關資訊於前揭母子公司合併財務報告中均已揭露，爰不再另行編製關係企業合併財務報表。

特此聲明

公司名稱：振大環球股份有限公司



董 事 長：許公任



日 期：民國一一三年三月二十九日



安侯建業聯合會計師事務所

KPMG

台北市110615信義路5段7號68樓(台北101大樓)  
68F., TAIPEI 101 TOWER, No. 7, Sec. 5,  
Xinyi Road, Taipei City 110615, Taiwan (R.O.C.)

電話 Tel + 886 2 8101 6666  
傳真 Fax + 886 2 8101 6667  
網址 Web kpmg.com/tw

## 會計師查核報告

振大環球股份有限公司董事會 公鑒：

### 查核意見

振大環球股份有限公司及其子公司(振大集團)民國一一二年十二月三十一日之合併資產負債表，暨民國一一二年一月一日至十二月三十一日之合併綜合損益表、合併權益變動表及合併現金流量表，以及合併財務報告附註(包括重大會計政策彙總)，業經本會計師查核竣事。

依本會計師之意見，上開合併財務報告在所有重大方面係依照證券發行人財務報告編製準則暨經金融監督管理委員會認可並發布生效之國際財務報導準則、國際會計準則、解釋及解釋公告編製，足以允當表達振大集團民國一一二年十二月三十一日之合併財務狀況，與民國一一二年一月一日至十二月三十一日之合併財務績效與合併現金流量。

### 查核意見之基礎

本會計師係依照會計師受託查核簽證財務報表規則及審計準則執行查核工作。本會計師於該等準則下之責任將於會計師查核合併財務報告之責任段進一步說明。本會計師所隸屬事務所受獨立性規範之人員已依會計師職業道德規範，與振大集團保持超然獨立，並履行該規範之其他責任。本會計師相信已取得足夠及適切之查核證據，以作為表示查核意見之基礎。

### 關鍵查核事項

關鍵查核事項係指依本會計師之專業判斷，對振大集團民國一一二年度合併財務報告之查核最為重要之事項。該等事項已於查核合併財務報告整體及形成查核意見之過程中予以因應，本會計師並不對該等事項單獨表示意見。本會計師判斷應溝通在查核報告上之關鍵查核事項如下：

#### 一、收入認列

有關收入認列之會計政策請詳合併財務報告附註四(十四)，收入認列之說明，請詳合併財務報告附註六(十八)。



關鍵查核事項之說明：

振大集團主係從事成衣製造及加工等業務，營業收入係財務報告之重要項目之一，且為財務報表使用者所關切之事項。因此，收入認列之測試為本會計師執行財務報告查核重要的評估事項之一。

因應之查核程序：

本會計師對上述關鍵查核事項之主要查核程序包括：

- 評估公司銷貨收入認列政策是否依相關準則規定辦理。
- 檢查主要銷售對象之合約或訂單、測試與出貨作業及收入認列內部控制作業流程之控管方式。
- 針對主要銷售客戶，與去年同期之變動數進行比較分析，以評估有無重大異常。
- 選擇資產負債表日前後一定期間之出貨，核對出貨相關憑證及表單，以確定銷貨收入認列於財務報表適當期間。

## 二、存貨評價

有關存貨衡量之會計政策請詳合併財務報告附註四(八)，存貨之會計估計及假設不確定性，請詳合併財務報告附註五，存貨之相關揭露，請詳合併財務報告附註六(六)。

存貨係以成本與淨變現價值孰低衡量。由於振大集團主要產品係成衣，受到消費市場快速變化之影響，恐致原有之產品過時或不再符合市場需求，使其相關原物料可能會無法應用於成衣製造，故造成存貨陳廢、過時致存貨成本可能超過其淨變現價值之風險。因此，存貨評價為本會計師執行合併財務報告查核重要的評估事項之一。

因應之查核程序：

本會計師對上述關鍵查核事項之主要查核程序包括：

- 評估公司之存貨評價會計政策之合理性。
- 檢視存貨庫齡報表，分析本年度與去年度存貨庫齡變化情形。
- 自存貨庫齡表及估計市價明細表中選取樣本，抽核相關單據，以確認存貨庫齡分類及估計市價之正確性。
- 評估存貨評價是否已按公司之會計政策提列。

## 其他事項

振大集團民國一一一年度之合併財務報告係由其他會計師查核，並於民國一一二年三月三十日出具無保留意見加其他事項段落之查核報告。

振大環球股份有限公司已編製民國一一二年之個體財務報告，並經本會計師出具無保留意見加其他事項段落之查核報告在案，備供參考。

### 管理階層與治理單位對合併財務報告之責任

管理階層之責任係依照證券發行人財務報告編製準則暨經金融監督管理委員會認可並發布生效之國際財務報導準則、國際會計準則、解釋及解釋公告編製允當表達之合併財務報告，且維持與合併財務報告編製有關之必要內部控制，以確保合併財務報告未存有導因於舞弊或錯誤之重大不實表達。

於編製合併財務報告時，管理階層之責任亦包括評估振大集團繼續經營之能力、相關事項之揭露，以及繼續經營會計基礎之採用，除非管理階層意圖清算振大集團或停止營業，或除清算或停業外別無實際可行之其他方案。

振大集團之治理單位(含審計委員會)負有監督財務報導流程之責任。

### 會計師查核合併財務報告之責任

本會計師查核合併財務報告之目的，係對合併財務報告整體是否存有導因於舞弊或錯誤之重大不實表達取得合理確信，並出具查核報告。合理確信係高度確信，惟依照審計準則執行之查核工作無法保證必能偵出合併財務報告存有之重大不實表達。不實表達可能導因於舞弊或錯誤。如不實表達之個別金額或彙總數可合理預期將影響合併財務報告使用者所作之經濟決策，則被認為具有重大性。

本會計師依照審計準則查核時，運用專業判斷及專業懷疑。本會計師亦執行下列工作：

- 1.辨認並評估合併財務報告導因於舞弊或錯誤之重大不實表達風險；對所評估之風險設計及執行適當之因應對策；並取得足夠及適切之查核證據以作為查核意見之基礎。因舞弊可能涉及共謀、偽造、故意遺漏、不實聲明或踰越內部控制，故未偵出導因於舞弊之重大不實表達之風險高於導因於錯誤者。
- 2.對與查核攸關之內部控制取得必要之瞭解，以設計當時情況下適當之查核程序，惟其目的非對振大集團內部控制之有效性表示意見。
- 3.評估管理階層所採用會計政策之適當性，及其所作會計估計與相關揭露之合理性。
- 4.依據所取得之查核證據，對管理階層採用繼續經營會計基礎之適當性，以及使振大集團繼續經營之能力可能產生重大疑慮之事件或情況是否存在重大不確定性，作出結論。本會計師若認為該等事件或情況存在重大不確定性，則須於查核報告中提醒合併財務報告使用者注意合併財務報告之相關揭露，或於該等揭露係屬不適當時修正查核意見。本會計師之結論係以截至查核報告日所取得之查核證據為基礎。惟未來事件或情況可能導致振大集團不再具有繼續經營之能力。
- 5.評估合併財務報告(包括相關附註)之整體表達、結構及內容，以及合併財務報告是否允當表達相關交易及事件。
- 6.對於集團內組成個體之財務資訊取得足夠及適切之查核證據，以對合併財務報告表示意見。本會計師負責集團查核案件之指導、監督及執行，並負責形成集團之查核意見。

本會計師與治理單位溝通之事項，包括所規劃之查核範圍及時間，以及重大查核發現(包括於查核過程中所辨認之內部控制顯著缺失)。





本會計師亦向治理單位提供本會計師所隸屬事務所受獨立性規範之人員已遵循會計師職業道德規範中有關獨立性之聲明，並與治理單位溝通所有可能被認為會影響會計師獨立性之關係及其他事項(包括相關防護措施)。

本會計師從與治理單位溝通之事項中，決定對振大集團民國一一二年度合併財務報告查核之關鍵查核事項。本會計師於查核報告中敘明該等事項，除非法令不允許公開揭露特定事項，或在極罕見情況下，本會計師決定不於查核報告中溝通特定事項，因可合理預期此溝通所產生之負面影響大於所增進之公眾利益。

安侯建業聯合會計師事務所

會計師：  
楊樹芝  
林恆昇



證券主管機關：金管證審字第1040003949號  
核准簽證文號：台財證六字第0930105495號  
民國 一 一 三 年 三 月 二 十 九 日



振大環球股份有限公司 子公司

合併資產負債表

民國一一年一月三十一日

單位：新台幣千元

	112.12.31		111.12.31	
	金額	%	金額	%
<b>資產</b>				
<b>流動資產：</b>				
1100 現金及約當現金(附註六(一))	\$ 1,355,124	24	534,106	10
1110 透過損益按公允價值衡量之金融資產－流動(附註六(二))	52,866	1	14,699	-
1136 按攤銷後成本衡量之金融資產－流動(附註六(四))	1,302,062	23	1,702,005	31
1170 應收帳款淨額(附註六(五)及(十八))	826,348	15	968,115	17
1200 其他應收款	57,305	1	29,603	1
1210 其他應收款－關係人(附註七)	-	-	48	-
1220 本期所得稅資產	11,374	-	10,067	-
130X 存貨(附註六(六))	712,317	13	1,002,780	18
1410 預付款項	58,755	1	25,480	-
1470 其他流動資產	4,830	-	2,043	-
1476 其他金融資產－流動(附註六(一)及八)	250,126	4	585,275	11
<b>流動資產合計</b>	<u>4,631,107</u>	<u>82</u>	<u>4,874,221</u>	<u>88</u>
<b>非流動資產：</b>				
1510 透過損益按公允價值衡量之金融資產－非流動(附註六(二))	427,414	8	88,911	2
1517 透過其他綜合損益按公允價值衡量之金融資產－非流動(附註六(三))	-	-	2,233	-
1600 不動產、廠房及設備(附註六(八)及八)	329,748	6	318,208	6
1755 使用權資產(附註六(九))	149,356	3	183,200	3
1760 投資性不動產淨額(附註六(十))	2,292	-	2,474	-
1780 無形資產	7,305	-	2,956	-
1840 遞延所得稅資產(附註六(十四))	53,867	1	55,889	1
1900 其他非流動資產(附註六(十三))	17,358	-	18,230	-
<b>非流動資產合計</b>	<u>987,340</u>	<u>18</u>	<u>672,101</u>	<u>12</u>
<b>資產總計</b>	<u>\$ 5,618,447</u>	<u>100</u>	<u>5,546,322</u>	<u>100</u>
<b>負債及權益</b>				
<b>流動負債：</b>				
短期借款(附註六(十一)及八)	\$ -	-	334,000	6
合約負債－流動(附註六(十八))	667	-	497	-
應付票據	6,126	-	18,168	-
應付帳款	522,760	9	589,835	11
其他應付款(附註六(十三))	287,738	5	148,993	3
本期所得稅負債	237,116	4	295,315	5
租賃負債－流動(附註六(十二)及七)	29,423	1	20,994	-
其他流動負債	21,463	1	21,797	1
<b>流動負債合計</b>	<u>1,105,293</u>	<u>20</u>	<u>1,429,599</u>	<u>26</u>
<b>非流動負債：</b>				
租賃負債－非流動(附註六(十二)及七)	55,174	1	63,458	1
其他非流動負債－其他	418	-	16	-
<b>非流動負債合計</b>	<u>55,592</u>	<u>1</u>	<u>63,474</u>	<u>1</u>
<b>負債總計</b>	<u>1,160,885</u>	<u>21</u>	<u>1,493,073</u>	<u>27</u>
<b>歸屬母公司業主之權益(附註六(十五)及(十六))：</b>				
普通股股本	602,800	11	601,469	11
資本公積	800,319	14	772,678	14
法定盈餘公積	298,356	5	185,902	3
特別盈餘公積	8,898	-	21,317	-
未分配盈餘	2,754,007	49	2,474,332	45
其他權益	(12,836)	-	(8,898)	-
歸屬母公司業主之權益合計	<u>4,451,544</u>	<u>79</u>	<u>4,046,800</u>	<u>73</u>
非控制權益	6,018	-	6,449	-
<b>權益總計</b>	<u>4,457,562</u>	<u>79</u>	<u>4,053,249</u>	<u>73</u>
<b>負債及權益總計</b>	<u>\$ 5,618,447</u>	<u>100</u>	<u>5,546,322</u>	<u>100</u>

(請詳閱後附合併財務報告附註)



董事長：許公任



經理人：李昭賢



會計主管：李哲宇

## 振大環球股份有限公司及子公司

## 合併綜合損益表

民國一十二年及一十一年一月一日至十二月三十一日

單位：新台幣千元

	112年度		111年度	
	金額	%	金額	%
4000 營業收入(附註六(十八))	\$ 5,246,728	100	7,711,623	100
5000 營業成本(附註六(六)(八)(九)(十二)(十三)(十六)及七)	3,971,592	76	5,934,230	77
5900 營業毛利	1,275,136	24	1,777,393	23
營業費用(附註六(五)(八)(九)(十二)(十三)(十六)(十九)及七)：				
6100 推銷費用	254,660	5	275,963	4
6200 管理費用	218,988	4	253,152	3
6300 研究發展費用	5,750	-	7,774	-
6450 預期信用減損損失(利益)	(17,819)	(1)	95,457	1
營業費用合計	461,579	8	632,346	8
營業淨利	813,557	16	1,145,047	15
營業外收入及支出(附註六(十二)(二十)及七)：				
7100 利息收入	115,086	2	25,059	-
7010 其他收入	51,445	1	90,972	1
7020 其他利益及損失	10,604	-	179,228	2
7050 財務成本	(2,657)	-	(2,830)	-
營業外收入及支出合計	174,478	3	292,429	3
7900 稅前淨利	988,035	19	1,437,476	18
7950 減：所得稅費用(附註六(十四))	248,024	5	314,763	4
8200 本期淨利	740,011	14	1,122,713	14
其他綜合損益(附註六(十三)及(十四))				
8310 不重分類至損益之項目				
8311 確定福利計畫之再衡量數	34	-	652	-
8316 透過其他綜合損益按公允價值衡量之權益工具投資未實現評價 損益	57	-	(324)	-
8349 減：與不重分類之項目相關之所得稅	130	-	130	-
不重分類至損益之項目合計	(39)	-	198	-
8360 後續可能重分類至損益之項目				
8361 國外營運機構財務報表換算之兌換差額	(7,061)	-	14,599	-
8399 減：與可能重分類之項目相關之所得稅	(304)	-	2,920	-
後續可能重分類至損益之項目合計	(6,757)	-	11,679	-
8300 本期其他綜合損益	(6,796)	-	11,877	-
本期綜合損益總額	\$ 733,215	14	1,134,590	14
本期淨利歸屬於：				
8610 母公司業主	\$ 741,588	14	1,124,982	14
8620 非控制權益	(1,577)	-	(2,269)	-
	\$ 740,011	14	1,122,713	14
綜合損益總額歸屬於：				
8710 母公司業主	\$ 734,940	14	1,136,967	14
8720 非控制權益	(1,725)	-	(2,377)	-
	\$ 733,215	14	1,134,590	14
基本每股盈餘(元)(附註六(十七))				
9750 基本每股盈餘(元)	\$ 12.33		18.75	
9780 稀釋每股盈餘(元)	\$ 12.18		18.51	

(請詳閱後附合併財務報告附註)

董事長：許公任



經理人：李昭賢



會計主管：李哲宇



振大環球股份有限公司及子公司

合併權益變動表

民國一一年一月一日至十二月三十一日

單位：新台幣千元

歸屬於母公司業主之權益

	歸屬於母公司業主之權益				其他權益項目				歸屬於母公司業主權益總計	非控制權益	權益總額
	資本公積	法定盈餘公積	保留盈餘	國外營運機構財務報表換算之兌換差	透過其他綜合損益按公允價值衡量之金融資產未實現評價(損)益	確定福利計畫再衡數量	歸屬於母公司業主權益總計	非控制權益			
普通股	802,004	129,122	-	(19,879)	(2,887)	1,449	3,086,505	9,760	3,096,265		
股本	599,871	-	-	(10)	-	-	1,023	(934)	89		
資本公積	802,004	129,122	-	(19,889)	(2,887)	1,449	3,087,528	8,826	3,096,354		
法定盈餘公積	-	-	-	-	-	-	1,124,982	(2,269)	1,122,713		
保留盈餘	-	-	-	-	-	-	11,985	(108)	11,877		
特別盈餘公積	-	-	-	11,787	(324)	522	1,136,967	(2,377)	1,134,590		
國外營運機構財務報表換算之兌換差	-	-	-	11,787	(324)	522	-	-	-		
透過其他綜合損益按公允價值衡量之金融資產未實現評價(損)益	-	-	-	-	-	-	-	-	-		
確定福利計畫再衡數量	-	-	-	-	-	-	-	-	-		
歸屬於母公司業主權益總計	601,469	185,902	21,317	(8,102)	(2,767)	1,971	4,046,800	6,449	4,053,249		
非控制權益	-	-	-	-	-	-	741,588	(1,577)	740,011		
權益總額	601,469	185,902	21,317	(8,102)	(2,767)	1,971	4,046,800	6,449	4,053,249		
民國一一年一月一日餘額	1,598	-	-	-	-	-	7,380	-	7,380		
本期淨利	2,285	-	-	-	444	-	7,380	-	7,380		
其他資本公積變動	(38,991)	-	-	-	-	-	(38,991)	-	(38,991)		
對子公司所有權權益變動	-	-	-	-	-	-	-	-	-		
員工認股權酬勞成本	-	-	-	-	-	-	-	-	-		
員工行使認股權	-	-	-	-	-	-	-	-	-		
民國一一年十二月三十一日餘額	601,469	185,902	21,317	(8,102)	(2,767)	1,971	4,046,800	6,449	4,053,249		
本期淨利	-	-	-	(6,609)	57	(96)	741,588	(1,577)	740,011		
其他綜合損益	-	-	-	(6,609)	57	(96)	(6,648)	(148)	(6,796)		
其他綜合損益總額	-	-	-	(6,609)	57	(96)	(6,648)	(148)	(6,796)		
盈餘指撥及分配	-	-	-	(6,609)	57	(96)	734,940	(1,725)	733,215		
盈餘指撥及分配	-	-	-	-	-	-	-	-	-		
提列法定盈餘公積	-	112,454	-	-	-	-	(112,454)	-	-		
迴轉特別盈餘公積	-	-	(12,419)	-	-	-	12,419	-	-		
普通股現金股利	-	-	-	-	-	-	(357,874)	-	(357,874)		
對子公司所有權權益變動	-	-	-	-	-	-	(1,294)	1,294	-		
員工認股權酬勞成本	25,937	-	-	-	-	-	25,937	-	25,937		
員工行使認股權	1,331	-	-	-	-	-	1,704	-	3,035		
處分透過其他綜合損益按公允價值衡量之權益工具	-	-	-	-	2,710	-	(2,710)	-	-		
民國一一年十二月三十一日餘額	602,800	298,356	8,898	(14,711)	-	1,875	4,451,544	6,018	4,457,562		

(請詳閱後附合併財務報告附註)



董事長：許公任



經理人：李焯賢



會計主管：李哲宇



## 振大環球股份有限公司及子公司

## 合併現金流量表

民國一十二年及一十一年一月一日至十二月三十一日

單位：新台幣千元

	112年度	111年度
<b>營業活動之現金流量：</b>		
本期稅前淨利	\$ 988,035	1,437,476
<b>調整項目：</b>		
收益費損項目		
折舊費用	80,234	70,558
攤銷費用	1,622	1,600
預期信用(利益)減損損失	(17,819)	95,457
透過損益按公允價值衡量金融資產之淨損失	14,263	3,435
利息費用	2,657	2,830
利息收入	(115,086)	(25,059)
股份基礎給付酬勞成本	25,937	7,380
處分及報廢不動產、廠房及設備損失	80	8,614
處分子公司利益	-	(460)
商譽減損損失	-	4,185
收益費損項目合計	(8,112)	168,540
與營業活動相關之資產/負債變動數：		
與營業活動相關之資產之淨變動：		
應收帳款減少	159,586	768,211
其他應收款增加	(27,702)	(16,228)
其他應收款-關係人減少	48	-
存貨減少	290,463	559,931
預付款項(增加)減少	(33,275)	137,109
其他流動資產(增加)減少	(3,115)	15,599
其他非流動資產減少	4,185	12,286
與營業活動相關之資產之淨變動合計	390,190	1,476,908
與營業活動相關之負債之淨變動：		
合約負債增加	170	435
應付票據減少	(12,042)	(4,271)
應付帳款減少	(67,075)	(326,397)
其他應付款增加(減少)	2,252	(94,820)
其他流動負債(減少)增加	(334)	6,956
淨確定福利負債(減少)增加	(23)	54
與營業活動相關之負債之淨變動合計	(77,052)	(418,043)
與營業活動相關之資產及負債之淨變動合計	313,138	1,058,865
調整項目合計	305,026	1,227,405
營運產生之現金流入	1,293,061	2,664,881
收取之利息	115,064	9,040
支付之利息	(2,657)	(1,213)
支付之所得稅	(305,508)	(252,347)
<b>營業活動之淨現金流入</b>	<b>1,099,960</b>	<b>2,420,361</b>
<b>投資活動之現金流量：</b>		
處分透過其他綜合損益按公允價值衡量之金融資產	2,290	-
取得按攤銷後成本衡量之金融資產	(2,204,236)	(2,075,639)
處分按攤銷後成本衡量之金融資產	2,603,778	418,945
取得其他金融資產	(515,326)	(720,713)
處分其他金融資產	850,475	202,307
取得透過損益按公允價值衡量之金融資產	(270,040)	(89,630)
處分透過損益按公允價值衡量之金融資產	15,600	26,663
處分子公司	-	1,710
取得不動產、廠房及設備	(51,599)	(41,731)
處分不動產、廠房及設備	15	1,244
存出保證金增加	-	(2,289)
存出保證金減少	12	-
取得無形資產	(5,208)	(200)
處分無形資產	89	-
預付設備款增加	(3,267)	(5,987)
<b>投資活動之淨現金流入(流出)</b>	<b>422,583</b>	<b>(2,285,320)</b>
<b>籌資活動之現金流量：</b>		
短期借款增加	412,200	479,000
短期借款減少	(746,200)	(489,576)
存入保證金增加	415	-
租賃本金償還	(27,727)	(36,993)
發放現金股利	(357,874)	(188,958)
員工執行認股權	3,035	3,883
<b>籌資活動之淨現金流出</b>	<b>(716,151)</b>	<b>(232,644)</b>
匯率變動對現金及約當現金之影響	14,626	(13,027)
本期現金及約當現金增加(減少)數	821,018	(110,630)
期初現金及約當現金餘額	534,106	644,736
期末現金及約當現金餘額	\$ <b>1,355,124</b>	\$ <b>534,106</b>

(請詳閱後附合併財務報告附註)

董事長：許公任



經理人：李焯賢



會計主管：李哲宇



**振大環球股份有限公司及子公司**  
**合併財務報告附註**  
**民國一一二年度及一一一年度**  
(除另有註明者外，所有金額均以新台幣千元為單位)

**一、公司沿革**

振大環球股份有限公司(原名:振大纖維股份有限公司)(以下稱「本公司」)於民國八十年二月二十一日奉經濟部核准設立，註冊地址為臺北市松山區復興北路73號4樓。本公司及子公司(以下簡稱合併公司)主要營業項目為成衣、紡織品製造及原、物料進出口買賣等。

**二、通過財務報告之日期及程序**

本合併財務報告已於民國一一三年三月二十九日經董事會通過發布。

**三、新發布及修訂準則及解釋之適用**

(一)已採用金融監督管理委員會認可之新發布及修訂後準則及解釋之影響

合併公司自民國一一二年一月一日起開始適用下列新修正之國際財務報導準則，且對合併財務報告未造成重大影響。

- 國際會計準則第一號之修正「會計政策之揭露」
- 國際會計準則第八號之修正「會計估計值之定義」
- 國際會計準則第十二號之修正「與單一交易所產生之資產及負債有關之遞延所得稅」

合併公司自民國一一二年五月二十三日起開始適用下列新修正之國際財務報導準則，且對合併財務報告未造成重大影響。

- 國際會計準則第十二號之修正「國際租稅變革-支柱二規則範本」

(二)尚未採用金管會認可之國際財務報導準則之影響

合併公司評估適用下列自民國一一三年一月一日起生效之新修正之國際財務報導準則，將不致對合併財務報告造成重大影響。

- 國際會計準則第一號之修正「負債分類為流動或非流動」
- 國際會計準則第一號之修正「具合約條款之非流動負債」
- 國際會計準則第七號及國際財務報導準則第七號之修正「供應商融資安排」
- 國際財務報導準則第十六號之修正「售後租回中之租賃負債」

## 振大環球股份有限公司及子公司合併財務報告附註(續)

### (三)金管會尚未認可之新發布及修訂準則及解釋

合併公司預期下列尚未認可之新發布及修正準則不致對合併財務報告造成重大影響。

- 國際財務報導準則第十號及國際會計準則第二十八號之修正「投資者與其關聯企業或合資間之資產出售或投入」
- 國際財務報導準則第十七號「保險合約」及國際財務報導準則第十七號之修正
- 國際財務報導準則第十七號之修正「初次適用IFRS 17及IFRS 9比較資訊」
- 國際會計準則第二十一號之修正「缺乏可兌換性」

### 四、重大會計政策之彙總說明

本合併財務報告所採用之重大會計政策彙總說明如下。下列會計政策已一致適用於本合併財務報告之所有表達期間。

#### (一)遵循聲明

本合併財務報告係依照證券發行人財務報告編製準則(以下簡稱「編製準則」)及金融監督管理委員會認可並發布生效之國際財務報導準則、國際會計準則、解釋及解釋公告(以下簡稱「金管會認可之國際財務報導準則」)編製。

#### (二)合併基礎

##### 1.合併財務報告編製原則

合併財務報告之編製主體包含本公司及由本公司所控制之個體(即子公司)。當本公司暴露於來自對被投資個體之參與之變動報酬或對該等變動報酬享有權利，且透過對被投資個體之權力有能力影響該等報酬時，本公司控制該個體。

自對子公司取得控制之日起，開始將其財務報告納入合併財務報告，直至喪失控制之日為止。合併公司間之交易、餘額及任何未實現收益與費損，業於編製合併財務報告時已全數消除。子公司之綜合損益總額係分別歸屬至本公司業主及非控制權益，即使非控制權益因而成為虧損餘額亦然。

子公司之財務報告業已適當調整，俾使其會計政策與合併公司所使用之會計政策一致。

合併公司對子公司所有權權益之變動，未導致喪失對子公司之控制者，係作為與業主間之權益交易處理。非控制權益之調整數與所支付或收取對價公允價值間之差額，係直接認列於權益且歸屬於本公司業主。

##### 2.列入合併財務報告之子公司

列入本合併財務報告之子公司包含：

投 資 公司名稱	子 公 司 名 稱	業 務 性 質	所 持 股 權 百 分 比		說 明
			112.12.31	111.12.31	
本公司	GIANT LANCE INTERNATIONAL LTD.(以下簡稱GLI公司)	投資業	100.00 %	100.00 %	-
本公司	GREAT VICTORY INNOTECH COMPANY LIMITED(以下簡稱GVI公司)	打樣中心暨外發管理中心	100.00 %	100.00 %	-

## 振大環球股份有限公司及子公司合併財務報告附註(續)

投 資 公司名稱	子公司名稱	業 務 性 質	所持股權百分比		說明
			112.12.31	111.12.31	
本公司	GAMA TEXTILE MADAGASCAR SARLU (以下簡稱GAMA公司)	成衣加工	100.00 %	100.00 %	註1
本公司	GREAT BAOBAB GARMENT SARLU(以下簡稱BAOBAB公司)	成衣加工	100.00 %	100.00 %	註2
本公司	唯你質感股份有限公司(以下簡稱唯你質感公司)	成衣服飾買賣業	- %	- %	註3
GLI 公司	GREAT GLOBAL INTERNATIONAL CO.,LTD.(以下簡稱GGI公司)	成衣加工	100.00 %	100.00 %	-
GLI 公司	GOLDEN VIGOROUS COMPANY LIMITED(以下簡稱GV公司)	成衣加工	91.42 %	89.76 %	註4

註1：本公司為擴大自有產能及降低相關營運成本，於民國一一〇年九月二十四日經董事會決議以美金3,838千元向關係人收購其持有GAMA公司之100%股權，收購基準日為民國一一〇年九月二十五日。前述交易係屬共同控制下之組織重整，故參照財團法人中華民國會計研究發展基金會公布之IFRS問答集及相關解釋函規定，於編制比較合併財務報表時，應視為自始即已合併，並追溯重編前期比較合併財務報表，相關股權調整認列為共同控制下之前手權益。

註2：本公司為集團策略發展目的，於民國一一一年十一月八日經董事長核准投資BAOBAB 公司共計美金570千元，並於同年十二月間提報董事會，自民國一一一年十一月併入合併子公司。

註3：本公司因集團營運策略考量，於民國一一一年六月二十七日轉售持有股權100%之國內子公司-唯你質感公司。請詳附註六(七)說明。

註4：本公司為擴大自有產能，於民國一一〇年九月二十四日經董事長決議透過子公司-GLI公司以美金3,003千元分別向關係人及非關係人收購其持有GV公司之41.42%及47.94%股權，收購基準日為民國一一〇年九月二十五日，收購後子公司-GLI公司對其持股比例為89.76%。民國一一二年十二月合併公司對其現金增資美金800千元，使對其持股比例增加至91.42%。

3.未列入合併財務報告之子公司：無。

### (三)編製基礎

#### 1.衡量基礎

除下列資產負債表之重要項目外，本合併財務報告係依歷史成本為基礎編製：

- (1)依公允價值衡量之透過損益按公允價值衡量之金融資產；
- (2)依公允價值衡量之透過其他綜合損益按公允價值之金融資產；
- (3)淨確定福利負債（或資產），係依退休基金資產之公允價值減除確定福利義務現值衡量。

#### 2.功能性貨幣及表達貨幣

合併公司每一個體均係以各營運所處主要經濟環境之貨幣為其功能性貨幣。本合併財務報告係以本公司之功能性貨幣，新臺幣表達。所有以新臺幣表達之財務資訊均以新臺幣千元為單位。

## 振大環球股份有限公司及子公司合併財務報告附註(續)

### (四)外幣

#### 1.外幣交易

外幣交易依交易日之匯率換算為功能性貨幣。於後續每一報導期間結束日(以下稱報導日)，外幣貨幣性項目依當日之匯率換算為功能性貨幣。以公允價值衡量之外幣非貨幣性項目依衡量公允價值當日之匯率換算為功能性貨幣，以歷史成本衡量之外幣非貨幣性項目則依交易日之匯率換算。

換算所產生之外幣兌換差異通常係認列於損益。

#### 2.國外營運機構

國外營運機構之資產及負債，包括收購時產生之商譽及公允價值調整，係依報導日之匯率換算為新臺幣；收益及費損項目則依當期平均匯率換算為新臺幣，所產生之兌換差額均認列為其他綜合損益。

當處分國外營運機構致喪失控制、共同控制或重大影響時，與該國外營運機構相關之累計兌換差額係全數重分類為損益。部分處分含有國外營運機構之子公司時，相關累計兌換差額係按比例重新歸屬至非控制權益。部分處分含有國外營運機構之關聯企業或合資之投資時，相關累計兌換差額則按比例重分類至損益。

對國外營運機構之貨幣性應收或應付項目，若尚無清償計畫且不可能於可預見之未來予以清償時，其所產生之外幣兌換損益視為對該國外營運機構淨投資之一部分而認列為其他綜合損益。

### (五)資產與負債區分流動與非流動之分類標準

符合下列條件之一之資產列為流動資產，非屬流動資產之所有其他資產則列為非流動資產：

- 1.預期於其正常營業週期中實現該資產，或意圖將其出售或消耗；
- 2.主要為交易目的而持有該資產；
- 3.預期於報導期間後十二個月內實現該資產；或
- 4.該資產為現金或約當現金，但於報導期間後至少十二個月將該資產交換或用以清償負債受到其他限制者除外。

符合下列條件之一之負債列為流動負債，非屬流動負債之所有其他負債則列為非流動負債：

- 1.預期將於正常營業週期中清償該負債；
- 2.主要為交易目的而持有該負債；
- 3.預期將於報導期間後十二個月內到期清償該負債；或
- 4.具無條件將清償期限遞延至報導期間後至少十二個月之權利之負債。負債之條款，可能依交易對方之選擇，以發行權益工具而導致其清償者，並不影響其分類。

## 振大環球股份有限公司及子公司合併財務報告附註(續)

### (六)現金及約當現金

現金包括庫存現金及活期存款。約當現金係指可隨時轉換成定額現金且價值變動風險甚小之短期並具高度流動性之投資。定期存款符合前述定義且持有目的係滿足短期現金承諾而非投資或其他目的者，列報於約當現金。

### (七)金融工具

應收帳款及所發行之債務證券原始係於產生時認列。所有其他金融資產及金融負債原始係於合併公司成為金融工具合約條款之一方時認列。非透過損益按公允價值衡量之金融資產（除不包含重大財務組成部分之應收帳款外）或金融負債原始係按公允價值加計直接可歸屬於該取得或發行之交易成本衡量。不包含重大財務組成部分之應收帳款原始係按交易價格衡量。

#### 1.金融資產

金融資產之購買或出售符合慣例交易者，合併公司對以相同方式分類之金融資產，其所有購買及出售一致地採交易日或交割日會計處理。

原始認列時金融資產分類為：按攤銷後成本衡量之金融資產、透過其他綜合損益按公允價值衡量之債務工具投資、透過其他綜合損益按公允價值衡量之權益工具投資或透過損益按公允價值衡量之金融資產。合併公司僅於改變管理金融資產之經營模式時，始自下一個報導期間之首日起重分類所有受影響之金融資產。

##### (1)按攤銷後成本衡量之金融資產

金融資產同時符合下列條件，且未指定為透過損益按公允價值衡量時，係按攤銷後成本衡量：

- 係在以收取合約現金流量為目的之經營模式下持有該金融資產。
- 該金融資產之合約條款產生特定日期之現金流量，完全為支付本金及流通在外本金金額之利息。

該等資產後續以原始認列金額加減計採有效利息法計算之累積攤銷數，並調整任何備抵損失之攤銷後成本衡量。利息收入、外幣兌換損益及減損損失係認列於損益。除列時，將利益或損失列入損益。

##### (2)透過其他綜合損益按公允價值衡量之金融資產

債務工具投資同時符合下列條件，且未指定為透過損益按公允價值衡量時，係透過其他綜合損益按公允價值衡量：

- 係在以收取合約現金流量及出售為目的之經營模式下持有該金融資產。
- 該金融資產之合約條款產生特定日期之現金流量，完全為支付本金及流通在外本金金額之利息。

## 振大環球股份有限公司及子公司合併財務報告附註(續)

合併公司在以收取合約現金流量及出售為目的之經營模式下持有部分應收帳款，故透過其他綜合損益按公允價值衡量該等帳款。惟係將其列報於應收帳款項下。

合併公司於原始認列時，可作一不可撤銷之選擇，將非持有供交易之權益工具投資後續公允價值變動列報於其他綜合損益。前述選擇係按逐項工具基礎所作成。

屬權益工具投資者後續按公允價值衡量。股利收入(除非明顯代表部分投資成本之回收)係認列於損益。其餘淨利益或損失係認列為其他綜合損益且不重分類至損益。

權益投資之股利收入於合併公司有權利收取股利之日認列(通常係除息日)。

### (3) 透過損益按公允價值衡量之金融資產

非屬上述按攤銷後成本衡量或透過其他綜合損益按公允價值衡量之金融資產，係透過損益按公允價值衡量，包括衍生性金融資產。合併公司意圖立即或近期內出售應收帳款係透過損益按公允價值衡量，惟包含於應收帳款項下。合併公司於原始認列時，為消除或重大減少會計配比不當，得不可撤銷地將符合按攤銷後成本衡量或透過其他綜合損益按公允價值衡量條件之金融資產，指定為透過損益按公允價值衡量之金融資產。

該等資產後續按公允價值衡量，其淨利益或損失(包含任何股利及利息收入)係認列為損益。

### (4) 金融資產減損

合併公司針對按攤銷後成本衡量之金融資產(包括現金及約當現金、按攤銷後成本衡量之金融資產、應收票據及應收帳款、其他應收款、存出保證金及其他金融資產等)、透過其他綜合損益按公允價值衡量之債務工具投資、應收帳款及合約資產之預期信用損失認列備抵損失。

下列金融資產係按十二個月預期信用損失金額衡量備抵損失，其餘係按存續期間預期信用損失金額衡量：

- 判定債務證券於報導日之信用風險低；及
- 其他債務證券及銀行存款之信用風險(例如違約風險發生超過金融工具之預期存續期間)自原始認列後未顯著增加。

應收帳款及合約資產之備抵損失係按存續期間預期信用損失金額衡量。

於判定自原始認列後信用風險是否已顯著增加時，合併公司考量合理且可佐證之資訊(無需過度成本或投入即可取得)，包括質性及量化資訊，及根據合併公司之歷史經驗、信用評估及前瞻性資訊所作之分析。

若合約款項逾期超過三十天，合併公司假設金融資產之信用風險已顯著增加。

## 振大環球股份有限公司及子公司合併財務報告附註(續)

若合約款項逾期超過九十天，或借款人不太可能履行其信用義務支付全額款項予合併公司時，合併公司視為該金融資產發生違約。

存續期間預期信用損失係指金融工具預期存續期間所有可能違約事項產生之預期信用損失。

十二個月預期信用損失係指金融工具於報導日後十二個月內可能違約事項所產生之預期信用損失(或較短期間，若金融工具之預期存續期間短於十二個月時)。

衡量預期信用損失之最長期間為合併公司暴露於信用風險之最長合約期間。

預期信用損失為金融工具預期存續期間信用損失之機率加權估計值。信用損失係按所有現金短收之現值衡量，亦即合併公司依據合約可收取之現金流量與合併公司預期收取之現金流量之差額。預期信用損失係按金融資產之有效利率折現。

於每一報導日合併公司評估按攤銷後成本衡量金融資產及透過其他綜合損益按公允價值衡量之債務證券是否有信用減損。對金融資產之估計未來現金流量具有不利影響之一項或多項事項已發生時，該金融資產已信用減損。金融資產已信用減損之證據包括有關下列事項之可觀察資料：

- 借款人或發行人之重大財務困難；
- 違約，諸如延滯或逾期超過九十天；
- 因與借款人之財務困難相關之經濟或合約理由，合併公司給予借款人原本不會考量之讓步；
- 借款人很有可能會聲請破產或進行其他財務重整；或
- 由於財務困難而使該金融資產之活絡市場消失。

按攤銷後成本衡量之金融資產之備抵損失係自資產之帳面金額中扣除。透過其他綜合損益按公允價值衡量債務工具投資之備抵損失係調整損益及認列於其他綜合損益(而不減少資產之帳面金額)。

當合併公司對回收金融資產整體或部分無法合理預期時，係直接減少其金融資產總帳面金額。合併公司係以是否合理預期可回收之基礎個別分析沖銷之時點及金額。合併公司預期已沖銷金額將不會重大迴轉。然而，已沖銷之金融資產仍可強制執行，以符合合併公司回收逾期金額之程序。

### (5)金融資產之除列

合併公司僅於對來自該資產現金流量之合約權利終止，或已移轉金融資產且該資產所有權之幾乎所有之風險及報酬已移轉予其他企業，或既未移轉亦未保留所有權之幾乎所有風險及報酬且未保留該金融資產之控制時，始將金融資產除列。



## 振大環球股份有限公司及子公司合併財務報告附註(續)

合併公司簽訂移轉金融資產之交易，若保留已移轉資產所有權之所有或幾乎所有風險及報酬，則仍持續認列於資產負債表。

### 2. 金融負債及權益工具

#### (1) 負債或權益之分類

合併公司發行之債務及權益工具係依據合約協議之實質與金融負債及權益工具之定義分類為金融負債或權益。

#### (2) 權益交易

權益工具係指表彰合併公司於資產減除其所有負債後剩餘權益之任何合約。合併公司發行之權益工具係以取得之價款扣除直接發行成本後之金額認列。

#### (3) 金融負債

金融負債係分類為攤銷後成本或透過損益按公允價值衡量。金融負債若屬持有供交易、衍生工具或於原始認列時指定，則分類為透過損益按公允價值衡量。透過損益按公允價值衡量之金融負債係以公允價值衡量，且相關淨利益及損失，包括任何利息費用，係認列於損益。

其他金融負債後續採有效利息法按攤銷後成本衡量。利息費用及兌換損益係認列於損益。除列時之任何利益或損失亦係認列於損益。

#### (4) 金融負債之除列

合併公司係於合約義務已履行、取消或到期時，除列金融負債。當金融負債條款修改且修改後負債之現金流量有重大差異，則除列原金融負債，並以修改後條款為基礎按公允價值認列新金融負債。

除列金融負債時，其帳面金額與所支付或應支付對價總額(包含任何所移轉之非現金資產或承擔之負債)間之差額認列為損益。

#### (5) 金融資產及負債之互抵

金融資產及金融負債僅於合併公司目前有法律上有可執行之權利進行互抵及有意圖以淨額交割或同時變現資產及清償負債時，方予以互抵並以淨額表達於資產負債表。

### (八) 存貨

存貨係以成本與淨變現價值孰低衡量。成本包括使其達可供使用的地點及狀態所發生之取得、產製或加工成本及其他成本，並採採加權平均法計算。

淨變現價值係指正常營業下之估計售價減除估計完工尚需投入之估計成本及完成出售所需之估計成本後之餘額。

## 振大環球股份有限公司及子公司合併財務報告附註(續)

### (九)不動產、廠房及設備

#### 1.認列與衡量

不動產、廠房及設備項目係依成本(包括資本化之借款成本)減累計折舊及任何累計減損衡量。

不動產、廠房及設備之重大組成部分耐用年限不同時，則視為不動產、廠房及設備之單獨項目(主要組成部分)處理。

不動產、廠房及設備之處分利益或損失係認列於損益。

#### 2.後續成本

後續支出僅於其未來經濟效益很有可能流入合併公司時始予以資本化。

#### 3.折 舊

折舊係依資產成本減除殘值計算，並採直線法於每一組成部分之估計耐用年限內認列於損益。

土地不予提列折舊。

當期及比較期間之估計耐用年限如下：

(1)房屋及建築	5~50年
(2)辦公設備	4~15年
(3)機器設備	2~20年
(4)運輸設備	5~10年
(5)其他設備	4~15年

合併公司於每一年度報導日檢視折舊方法、耐用年限及殘值，並於必要時適當調整。

### (十)租賃

合併公司係於合約成立日評估合約是否係屬或包含租賃，若合約轉讓對已辨認資產之使用之控制權一段時間以換得對價，則合約係屬或包含租賃。

#### 1.承租人

合併公司於租賃開始日認列使用權資產及租賃負債，使用權資產係以成本為原始衡量，該成本包含租賃負債之原始衡量金額，調整租賃開始日或之前支付之任何租賃給付，並加計所發生之原始直接成本及為拆卸、移除標的資產及復原其所在地點或標的資產之估計成本，同時減除收取之任何租賃誘因。

使用權資產後續於租賃開始日至使用權資產之耐用年限屆滿時或租賃期間屆滿時兩者之較早者以直線法提列折舊。此外，合併公司定期評估使用權資產是否發生減損並處理任何已發生之減損損失，並於租賃負債發生再衡量的情況下配合調整使用權資產。

## 振大環球股份有限公司及子公司合併財務報告附註(續)

租賃負債係以租賃開始日尚未支付之租賃給付之現值為原始衡量。若租賃隱含利率容易確定，則折現率為該利率，若並非容易確定，則使用合併公司之增額借款利率。一般而言，合併公司係採用其增額借款利率為折現率。

計入租賃負債衡量之租賃給付包括：

- (1) 固定給付，包括實質固定給付；
- (2) 取決於某項指數或費率之變動租賃給付，採用租賃開始日之指數或費率為原始衡量；
- (3) 預期支付之殘值保證金額；及
- (4) 於合理確定將行使購買選擇權或租賃終止選擇權時之行使價格或所須支付之罰款。

租賃負債後續係以有效利息法計提利息，並於發生以下情況時再衡量其金額：

- (1) 用以決定租賃給付之指數或費率變動導致未來租賃給付有變動；
- (2) 預期支付之殘值保證金額有變動；
- (3) 標的資產購買選擇權之評估有變動；
- (4) 對是否行使延長或終止選擇權之估計有所變動，而更改對租賃期間之評估；
- (5) 租賃標的、範圍或其他條款之修改。

租賃負債因前述用以決定租賃給付之指數或費率變動、殘值保證金額有變動以及購買、延長或終止選擇權之評估變動而再衡量時，係相對應調整使用權資產之帳面金額，並於使用權資產之帳面金額減至零時，將剩餘之再衡量金額認列於損益中。

對於減少租賃範圍之租賃修改，則係減少使用權資產之帳面金額以反映租賃之部分或全面終止，並將其與租賃負債再衡量金額間之差額則認列於損益中。

針對其他設備租賃之短期租賃及低價值標的資產租賃，合併公司選擇不認列使用權資產及租賃負債，而係將相關租賃給付依直線基礎於租賃期間內認列為費用。

### 2. 出租人

合併公司為出租人之交易，係於租賃成立日將租賃合約依其是否移轉附屬於標的資產所有權之幾乎所有風險與報酬分類，若是則分類為融資租賃，否則分類為營業租賃。於評估時，合併公司考量包括租賃期間是否涵蓋標的資產經濟年限之主要部分等相關特定指標。

若協議包含租賃及非租賃組成部分，合併公司使用國際財務報導準則第十五號之規定分攤合約中之對價。

## 振大環球股份有限公司及子公司合併財務報告附註(續)

### (十一)無形資產

#### 1.認列及衡量

合併公司取得其他有限耐用年限之無形資產，係以成本減除累計攤銷與累計減損後之金額衡量。

#### 2.後續支出

後續支出僅於可增加相關特定資產之未來經濟效益時始予以資本化。所有其他支出於發生時認列於損益。

#### 3.攤銷

除商譽外，攤銷係依資產成本減除估計殘值計算，並自無形資產達可供使用狀態起，採直線法於其估計耐用年限內認列為損益。

當期及比較期間之估計耐用年限如下：

- |         |      |
|---------|------|
| (1)電腦軟體 | 3~7年 |
| (2)專利權  | 10年  |

合併公司於每一年度報導日檢視無形資產之攤銷方法、耐用年限及殘值，並於必要時適當調整。

### (十二)投資性不動產

投資性不動產係指持有供賺取租金或資產增值或二者兼具，而非供正常營業出售、用於生產、提供商品或勞務或作為行政管理目的之不動產。投資性不動產原始以成本衡量，後續以成本減累計折舊及累計減損衡量，其折舊方法、耐用年限及殘值比照不動產、廠房及設備規定處理。

投資性不動產之租金收益係於租賃期間按直線法認列於營業外收入。

當投資性不動產用途變更而重分類不動產、廠房及設備時，以變更新用途時之帳面金額予以重分類。

### (十三)非金融資產減損

合併公司於每一報導日評估是否有跡象顯示非金融資產(除存貨及遞延所得稅資產)之帳面金額可能有減損。若有任一跡象存在，則估計該資產之可回收金額。商譽係每年定期進行減損測試。

為減損測試之目的，係將現金流入大部分獨立於其他個別資產或資產群組之現金流入之一組資產作為最小可辨認資產群組。

可回收金額為個別資產或現金產生單位之公允價值減處分成本與其使用價值孰高者。於評估使用價值時，估計未來現金流量係以稅前折現率折算至現值，該折現率應反映現時市場對貨幣時間價值及對該資產或現金產生單位特定風險之評估。

個別資產或現金產生單位之可回收金額若低於帳面金額，則認列減損損失。

## 振大環球股份有限公司及子公司合併財務報告附註(續)

減損損失係立即認列於損益，且係先減少該現金產生單位受攤商譽之帳面金額，次就該單位內其他各資產帳面金額之比例減少各該資產帳面金額。

### (十四)收入之認列

#### 1. 客戶合約之收入

收入係按移轉商品或勞務而預期有權取得之對價衡量。合併公司係於對商品或勞務之控制移轉予客戶而滿足履約義務時認列收入。合併公司依主要收入項目說明如下：

##### (1) 銷售商品

合併公司製造並銷售成衣及紡織品等相關產品。合併公司係於對產品之控制移轉時認列收入。該產品之控制移轉係指產品已交付給客戶，客戶能完全裁決產品之銷售通路及價格，且已無會影響客戶接受該產品之未履行義務。交付係發生於產品運送至特定地點，其陳舊過時及損失風險已移轉予客戶，及客戶已依據銷售合約接受產品，驗收條款已失效，或合併公司有客觀證據認為已滿足所有驗收條件時。

合併公司銷售之平均授信期間為十天至九十天，與同業實務作法一致，故不包括融資要素。合併公司於交付商品時認列應收帳款，因本公司在該時點具無條件收取對價之權利。

##### (2) 財務組成部分

合併公司預期所有客戶合約移轉商品或勞務予客戶之時間與客戶為該商品或勞務付款之時間間隔皆不超過一年，因此，合併公司不調整交易價格之貨幣時間價值。

### (十五)政府補助

政府補助僅於可合理確信合併公司將遵循政府補助所附加之條件，且將可收到該項補助時，始予以認列。若政府補助係用於補償已發生之費用或損失，或係以給與合併公司立即財務支援為目的且無未來相關成本，則於其可收取之期間認列於損益。

### (十六)員工福利

#### 1. 確定提撥計畫

確定提撥計畫之提撥義務係於員工提供服務期間內認列為費用。預付提撥數將導致退還現金或減少未來支付之範圍內，認列為一項資產。

#### 2. 確定福利計畫

合併公司對確定福利計畫之淨義務係分別針對各項福利計畫以員工當期或以前期間服務所賺得之未來福利金額折算為現值計算，並減除任何計畫資產之公允價值。

## 振大環球股份有限公司及子公司合併財務報告附註(續)

確定福利義務每年由合格精算師以預計單位福利法精算。當計算結果對合併公司可能有利時，認列資產係以從該計畫退還提撥金或對該計畫減少未來提撥金之形式可得之任何經濟效益之現值為限。計算經濟效益現值時，係考量任何最低資金提撥要求。

淨確定福利負債之再衡量數，包含精算損益、計畫資產報酬(不包括利息)，及資產上限影響數之任何變動(不包括利息)係立即認列於其他綜合損益，並累計於其他權益。合併公司決定淨確定福利負債(資產)之淨利息費用(收入)，係使用年度報導期間開始時所決定之淨確定福利負債(資產)及折現率。確定福利計畫之淨利息費用及其他費用係認列於損益。

計畫修正或縮減時，所產生與前期服務成本或縮減利益或損失相關之福利變動數，係立即認列為損益。合併公司於清償發生時，認列確定福利計畫之清償損益。

### 3.短期員工福利

短期員工福利義務係於服務提供時認列為費用。若係因員工過去提供服務而使合併公司負有現時之法定或推定支付義務，且該義務能可靠估計時，將該金額認列為負債。

### (十七)股份基礎給付交易

權益交割之股份基礎給付協議係於給與日以所給與權益商品之公允價值衡量所取得之員工勞務，於既得期間認列為酬勞成本，並相對調整權益。權益商品之公允價值應反映市價既得條件及非既得條件之影響。認列之酬勞成本係隨著預期將符合服務條件及非市價既得條件之獎酬數量予以調整，直至最終認列金額係以既得日既得數量認列。

有關股份基礎給付獎酬之非既得條件，已反映於股份基礎給付給與日公允價值之衡量，且預期與實際結果間之差異無須作核實調整。

現金交割之股份增值權應給付予員工之公允價值金額，係於員工達到可無條件取得報酬之期間內，認列費用並增加相對負債。於各報導日及交割日依股份增值權之公允價值重新衡量該負債，其任何變動係認列為損益。

合併公司股份基礎給付之給與日為本公司與員工雙方就認購價格及得認購股數達成共識之日。

### (十八)所得稅

所得稅包括當期及遞延所得稅。除與企業合併、直接認列於權益或其他綜合損益之項目相關者外，當期所得稅及遞延所得稅應認列於損益。

合併公司判斷與所得稅相關之利息或罰款(包括不確定之稅務處理)不符合所得稅之定義，因此係適用國際會計準則第三十七號之會計處理。

## 振大環球股份有限公司及子公司合併財務報告附註(續)

合併公司判斷其於全球最低稅負-支柱二規範下所應支付之補充稅屬於國際會計準則第十二號「所得稅」範圍，並已適用補充稅相關遞延所得稅會計處理之暫時性強制豁免，對於實際發生之補充稅則認列為當期所得稅。

當期所得稅包括依據當年度課稅所得(損失)計算之預計應付所得稅或應收退稅款，及任何對以前年度應付所得稅或應收退稅款之調整。其金額係反映所得稅相關不確定性(若有)後，按報導日之法定稅率或實質性立法之稅率衡量預期將支付或收取款項之最佳估計值。

遞延所得稅係就資產及負債於報導日之帳面金額與其課稅基礎之暫時性差異予以衡量認列。下列情況產生之暫時性差異不予認列遞延所得稅：

- 1.非屬企業合併之交易原始認列之資產或負債，且於交易當時不影響會計利潤及課稅所得(損失)且並未產生相等之應課稅及可減除暫時性差異者；
- 2.因投資子公司、關聯企業及合資權益所產生之暫時性差異，本公司可控制暫時性差異迴轉之時點且很有可能於可預見之未來不會迴轉者；以及
- 3.商譽原始認列所產生之應課稅暫時性差異。

對於未使用之課稅損失及未使用所得稅抵減遞轉後期，與可減除暫時性差異，在很有可能未來課稅所得可供使用之範圍內，認列為遞延所得稅資產。並於每一報導日予以重評估，就相關所得稅利益非屬很有可能實現之範圍內予以調減；或在變成很有可能足夠課稅所得之範圍內迴轉原已減少之金額。

遞延所得稅係以預期暫時性差異迴轉時之稅率衡量，採用報導日之法定稅率或實質性立法稅率為基礎，並已反映所得稅相關不確定性(若有)。

合併公司僅於同時符合下列條件時，始將遞延所得稅資產及遞延所得稅負債互抵：

- 1.有法定執行權將當期所得稅資產及當期所得稅負債互抵；且
- 2.遞延所得稅資產及遞延所得稅負債與下列由同一稅捐機關課徵所得稅之納稅主體之一有關：
  - (1)同一納稅主體；或
  - (2)不同納稅主體，惟各主體意圖在重大金額之遞延所得稅資產預期回收及遞延所得稅負債預期清償之每一未來期間，將當期所得稅負債及資產以淨額基礎清償，或同時實現資產及清償負債。

### (十九)每股盈餘

合併公司列示歸屬於本公司普通股權益持有人之基本及稀釋每股盈餘。合併公司基本每股盈餘係以歸屬於本公司普通股權益持有人之損益，除以當期加權平均流通在外普通股股數計算之。稀釋每股盈餘則係將歸屬於本公司普通股權益持有人之損益及加權平均流通在外普通股股數，分別調整所有潛在稀釋普通股之影響後計算之。合併公司之潛在稀釋普通股包括給與員工之股票選擇權及員工酬勞估計數。

## 振大環球股份有限公司及子公司合併財務報告附註(續)

### (二十)部門資訊

營運部門係合併公司之組成部分，從事可能賺得收入並發生費用(包括與合併公司內其他組成部分間交易相關之收入及費用)之經營活動。所有營運部門之營運結果均定期由合併公司主要營運決策者複核，以制定分配資源予該部門之決策並評量其績效。各營運部門均具單獨之財務資訊。

### 五、重大會計判斷、估計及假設不確定性之主要來源

管理階層編製本合併財務報告時，必須作出判斷、估計及假設，其將對會計政策之採用及資產、負債、收益及費用之報導金額有所影響。實際結果可能與估計存有差異。

管理階層持續檢視估計及基本假設，會計估計變動於變動期間及受影響之未來期間予以認列。

對於假設及估計之不確定性中，存貨存有重大風險，將於未來次一年度造成重大調整之相關資訊如下：

由於存貨須以成本與淨變現價值孰低衡量，本公司評估報導日之存貨因正常損耗、過時陳舊或無市場銷售價值之金額，並將存貨成本沖減至淨變現價值。該等淨變現價值可能受到後續市場價格變動或供需情形而產生變動。存貨續後衡量情形請詳附註六(六)。

本合併財務報告未有會計政策涉及重大判斷，而認列金額有重大影響之資訊。

### 六、重要會計項目之說明

#### (一)現金及約當現金

	<u>112.12.31</u>	<u>111.12.31</u>
庫存現金	\$ 2,038	2,115
支票及活期存款	367,059	223,206
定期存款	509,341	62,986
附買回債券	<u>476,686</u>	<u>245,799</u>
	<u>\$ 1,355,124</u>	<u>534,106</u>

合併公司金融資產及負債之利率風險及敏感度分析之揭露請詳附註六(二十一)。

合併公司將存款期間超過三個月以上之定期存款已轉列「攤銷後成本衡量之金融資產」項下，請詳附註六(四)。

合併公司民國一一二年及一一一年十二月三十一日因定期存款設質擔保，其用途受限之金額分別為250,126元及585,275千元，分類為其他金融資產-流動。質押擔保情形請詳附註八。



振大環球股份有限公司及子公司合併財務報告附註(續)

(二)透過損益按公允價值衡量之金融資產

1.明細如下

	<u>112.12.31</u>	<u>111.12.31</u>
強制透過損益按公允價值衡量之金融資產-流動：		
國外股票	\$ 22,786	14,699
結構性商品	<u>30,080</u>	<u>-</u>
合 計	<u>\$ 52,866</u>	<u>14,699</u>
	<u>112.12.31</u>	<u>111.12.31</u>
強制透過損益按公允價值衡量之金融資產-非流動：		
國際債券	\$ 367,486	-
結構性商品	<u>59,928</u>	<u>88,911</u>
合 計	<u>\$ 427,414</u>	<u>88,911</u>

2.合併公司承作未適用避險會計衍生金融資產之交易及合約資訊說明如下：

	<u>112.12.31</u>		
<u>衍生性金融資產</u>	<u>合約金額</u>		<u>到期期間</u>
	<u>(名目本金)(仟元)</u>		
結構性商品	USD	1,000	111.5.19~113.5.19
結構性商品	USD	2,000	111.8.23~114.8.23
			<u>111.12.31</u>
	<u>合約金額</u>		<u>到期期間</u>
<u>衍生性金融資產</u>	<u>(名目本金)(仟元)</u>		
結構性商品	USD	1,000	111.5.19~113.5.19
結構性商品	USD	2,000	111.8.23~114.8.23

3.合併公司按公允價值再衡量認列於損益之金額請詳附註六(二十)。

4.民國一一二年及一一一年十二月三十一日透過損益按公允價值衡量之金融資產均未作為抵押擔保。

(三)透過其他綜合損益按公允價值衡量之金融資產

	<u>112.12.31</u>	<u>111.12.31</u>
透過其他綜合損益按公允價值衡量之權益工具：		
未上市(櫃)公司股權投資	\$ <u>-</u>	<u>2,233</u>

1.透過其他綜合損益按公允價值衡量之權益工具投資

合併公司持有該等權益工具投資為長期策略性投資且非為交易目的所持有，故已指定為透過其他綜合損益按公允價值衡量。

2.信用風險及市場風險資訊請詳附註六(二十二)。

3.上述金融資產均未有提供作質押擔保之情形。

振大環球股份有限公司及子公司合併財務報告附註(續)

(四)按攤銷後成本衡量之金融資產

	<b>112.12.31</b>	<b>111.12.31</b>
三個月以上到期之定期存款	\$ <u>1,302,062</u>	<u>1,702,005</u>

合併公司評估係持有該等資產至到期日以收取合約現金流量，且該等金融資產之現金流量完全為支付本金及流通在外本金金額之利息，故列報於按攤銷後成本衡量之金融資產。

(五)應收帳款

	<b>112.12.31</b>	<b>111.12.31</b>
應收帳款	\$ 896,837	1,056,423
減：備抵損失	<u>(70,489)</u>	<u>(88,308)</u>
	<b>\$ <u>826,348</u></b>	<b><u>968,115</u></b>

合併公司針對所有應收帳款採用簡化作法估計預期信用損失，亦即使用存續期間預期信用損失衡量，為此衡量目的，該等應收帳款係按代表客戶依據合約條款支付所有到期金額能力之共同信用風險特性予以分組，並已納入前瞻性之資訊。合併公司之預期信用損失分析如下：

	<b>112.12.31</b>		
	<b>應收帳款 帳面金額</b>	<b>加權平均預期 信用損失率</b>	<b>備抵存續期間 預期信用損失</b>
未逾期	\$ 789,619	0.8%	6,273
逾期30天以下	45,447	7.4%	3,340
逾期31~90天	1,302	37.5%	488
逾期91~180天	1,641	99.9%	1,639
逾期181天以上	<u>58,828</u>	99.9%	<u>58,749</u>
	<b>\$ <u>896,837</u></b>		<b><u>70,489</u></b>
	<b>111.12.31</b>		
	<b>應收帳款 帳面金額</b>	<b>加權平均預期 信用損失率</b>	<b>備抵存續期間 預期信用損失</b>
未逾期	\$ 898,248	0.3%	2,965
逾期30天以下	65,488	6.8%	4,479
逾期31~90天	34,283	65.5%	22,460
逾期91~180天	30,971	100%	30,971
逾期181天以上	<u>27,433</u>	100%	<u>27,433</u>
	<b>\$ <u>1,056,423</u></b>		<b><u>88,308</u></b>

## 振大環球股份有限公司及子公司合併財務報告附註(續)

合併公司應收帳款之備抵損失變動表如下：

	112年度	111年度
期初餘額	\$ 88,308	-
認列之減損損失	-	88,308
減損損失迴轉	(17,819)	-
期末餘額	\$ 70,489	88,308

合併公司之應收帳款未有提供做質押擔保之情形。

### (六)存 貨

	112.12.31	111.12.31
原物料	\$ 425,604	625,566
在製品	156,646	141,466
製成品	130,067	235,748
	\$ 712,317	1,002,780

民國一一二年及一一一年十二月三十一日認列為銷貨成本及費用之存貨成本分別為4,048,924千元及5,890,455千元。民國一一二年度因先前導致存貨淨變現價值低於成本之因素已改善，致淨變現價值增加而減少認列營業成本77,332千元。民國及一一一年十二月三十一日因存貨沖減至淨變現價值認列存貨跌價損失為43,775千元，並已列報為銷貨成本。

民國一一二年及一一一年十二月三十一日，合併公司之存貨均未有提供做質押擔保之情形。

### (七)喪失對子公司之控制

合併公司於民國一一一年六月二十七日處分唯你質感股份有限公司100%股權，喪失對其之控制，合約價款為1,800千元，處分利益460千元，已包含於合併綜合損益表之「其他利益及損失」項下，請詳附註六(二十)。前述出售價款業已收訖。

喪失對子公司控制之時點，唯你質感股份有限公司資產與負債之帳面金額明細如下：

現金及約當現金	\$	90
其他流動資產		2
透過其他綜合損益按公允價值衡量之權益工具-非流動		1,256
資產小計		1,348
其他應付款		(8)
負債小計		(8)
先前子公司淨資產之帳面金額	\$	1,340

## 振大環球股份有限公司及子公司合併財務報告附註(續)

### (八)不動產、廠房及設備

合併公司民國一一二年度及一一一年度不動產、廠房及設備之變動明細如下：

	土 地	房 屋 及 建 築	機 器 設 備	運 輸 設 備	辦 公 設 備	其 他 設 備	在 建 工 程	總 計
成本或認定成本：								
民國112年1月1日餘額	\$ 84,140	189,264	211,392	28,453	19,785	42,615	-	575,649
增 添	-	-	22,882	-	3,263	10,181	15,273	51,599
處 分	-	-	(23,771)	(1,582)	(3,287)	(5,720)	-	(34,360)
重 分 類	15,332	-	-	-	651	(386)	-	15,597
匯率變動之影響	(706)	(7,028)	(9,978)	(8,257)	(1,785)	(495)	-	(28,249)
民國112年12月31日餘額	<u>\$ 98,766</u>	<u>182,236</u>	<u>200,525</u>	<u>18,614</u>	<u>18,627</u>	<u>46,195</u>	<u>15,273</u>	<u>580,236</u>
民國111年1月1日餘額	\$ 84,140	197,857	193,356	25,723	32,675	13,276	-	547,027
增 添	-	978	23,719	2,736	709	13,589	-	41,731
處 分	-	(2,509)	(11,977)	(1,327)	(2,342)	(14,851)	-	(33,006)
重 分 類	-	(18,587)	807	241	(12,186)	29,003	-	(722)
匯率變動之影響	-	11,525	5,487	1,080	929	1,598	-	20,619
民國111年12月31日餘額	<u>\$ 84,140</u>	<u>189,264</u>	<u>211,392</u>	<u>28,453</u>	<u>19,785</u>	<u>42,615</u>	<u>-</u>	<u>575,649</u>
折 舊：								
民國112年1月1日餘額	\$ -	88,666	122,846	16,058	11,161	18,710	-	257,441
本年度折舊	-	8,981	27,366	2,297	2,564	7,238	-	48,446
重分類	-	113	-	-	179	(179)	-	113
處 分	-	-	(23,691)	(1,582)	(3,272)	(5,720)	-	(34,265)
匯率變動之影響	-	(4,000)	(7,991)	(7,980)	(1,029)	(247)	-	(21,247)
民國112年12月31日餘額	<u>\$ -</u>	<u>93,760</u>	<u>118,530</u>	<u>8,793</u>	<u>9,603</u>	<u>19,802</u>	<u>-</u>	<u>250,488</u>
民國111年1月1日餘額	\$ -	83,581	104,107	14,146	16,978	6,457	-	225,269
本年度折舊	-	8,935	26,470	2,150	2,539	6,187	-	46,281
重分類	-	(6,304)	-	-	(6,888)	12,972	-	(220)
處 分	-	(2,509)	(10,544)	(597)	(1,909)	(7,590)	-	(23,149)
匯率變動之影響	-	4,963	2,813	359	441	684	-	9,260
民國111年12月31日餘額	<u>\$ -</u>	<u>88,666</u>	<u>122,846</u>	<u>16,058</u>	<u>11,161</u>	<u>18,710</u>	<u>-</u>	<u>257,441</u>
帳面價值：								
民國112年12月31日	<u>\$ 98,766</u>	<u>88,476</u>	<u>81,995</u>	<u>9,821</u>	<u>9,024</u>	<u>26,393</u>	<u>15,273</u>	<u>329,748</u>
民國111年1月1日	<u>\$ 84,140</u>	<u>114,276</u>	<u>89,249</u>	<u>11,577</u>	<u>15,697</u>	<u>6,819</u>	<u>-</u>	<u>321,758</u>
民國111年12月31日	<u>\$ 84,140</u>	<u>100,598</u>	<u>88,546</u>	<u>12,395</u>	<u>8,624</u>	<u>23,905</u>	<u>-</u>	<u>318,208</u>

合併公司民國一一二年及一一一年十二月三十一日已作為銀行借款及融資額度擔保之明細，請詳附註八。

振大環球股份有限公司及子公司合併財務報告附註(續)

(九)使用權資產

合併公司承租土地、房屋及建築及運輸設備等所認列之使用權資產，其成本、折舊及減損損失變動明細如下：

	<u>土 地</u>	<u>房 屋 及 建 築</u>	<u>運 輸 設 備</u>	<u>總 計</u>
使用權資產成本：				
民國112年1月1日餘額	\$ 76,088	167,874	5,116	249,078
增 添	-	18,384	-	18,384
減 少	-	(29,287)	-	(29,287)
重分類	(15,891)	-	-	(15,891)
匯率變動之影響	(464)	(3,406)	-	(3,870)
民國112年12月31日餘額	<u>\$ 59,733</u>	<u>153,565</u>	<u>5,116</u>	<u>218,414</u>
民國111年1月1日餘額	\$ 36,185	151,614	-	187,799
增 添	54,247	18,037	5,116	77,400
減 少	-	(1,298)	-	(1,298)
重分類	501	-	-	501
匯率變動之影響	(14,845)	(479)	-	(15,324)
民國111年12月31日餘額	<u>\$ 76,088</u>	<u>167,874</u>	<u>5,116</u>	<u>249,078</u>
使用權資產之累計折舊及減損損失：				
民國112年1月1日餘額	\$ 2,336	63,009	533	65,878
提列攤銷	1,424	28,972	1,279	31,675
重分類	(198)	-	-	(198)
處分	-	(29,287)	-	(29,287)
匯率變動之影響	(65)	1,055	-	990
民國112年12月31日餘額	<u>\$ 3,497</u>	<u>63,749</u>	<u>1,812</u>	<u>69,058</u>
民國111年1月1日餘額	\$ 114	43,910	-	44,024
提列攤銷	1,566	22,068	533	24,167
重分類	197	-	-	197
處分	-	(1,298)	-	(1,298)
匯率變動之影響	459	(1,671)	-	(1,212)
民國111年12月31日餘額	<u>\$ 2,336</u>	<u>63,009</u>	<u>533</u>	<u>65,878</u>
帳面價值：				
民國112年12月31日	<u>\$ 56,236</u>	<u>89,816</u>	<u>3,304</u>	<u>149,356</u>
民國111年1月1日	<u>\$ 36,071</u>	<u>107,704</u>	<u>-</u>	<u>143,775</u>
民國111年12月31日	<u>\$ 73,752</u>	<u>104,865</u>	<u>4,583</u>	<u>183,200</u>

民國一一二年及一一一年十二月三十一日合併公司使用權資產均無作為短期借款及融資額度擔保。

振大環球股份有限公司及子公司合併財務報告附註(續)

(十)投資性不動產

合併公司投資性不動產之變動明細如下：

	自有資產 房屋及建築	
	112年度	111年度
成本或認定成本：		
期初餘額	\$ 2,811	-
重分類轉入	-	2,620
匯率變動之影響	(82)	191
期末餘額	<u>2,729</u>	<u>2,811</u>
折舊及減損損失：		
期初餘額	337	210
本年度折舊	113	110
匯率變動之影響	(13)	17
期末餘額	<u>437</u>	<u>337</u>
帳面價值	<u>\$ 2,292</u>	<u>2,474</u>
公允價值	<u>\$ 4,446</u>	<u>4,333</u>

合併公司投資性不動產於民國一一二年及一一一年一月一日至十二月三十一日間均無重大增添、處分、減損之提列或迴轉之情形，本期折舊金額請詳附註十二。

民國一一二年及一一一年十二月三十一日，合併公司之投資性不動產均未有提供作押擔保之情形。

(十一)短期借款

	112.12.31	111.12.31
擔保銀行借款	\$ -	<u>334,000</u>
尚未使用額度	<u>\$ 2,963,010</u>	<u>2,649,400</u>
利率區間	-	<u>1.3%~1.48%</u>

合併公司以資產設定抵押供銀行借款之擔保情形請詳附註八。

合併公司民國一一二年度及一一一年度十二月三十一日短期借款額度係以合併公司之主要管理階層作為連帶保證人。

振大環球股份有限公司及子公司合併財務報告附註(續)

(十二)租賃負債

合併公司租賃負債之帳面金額如下：

	<u>112.12.31</u>	<u>111.12.31</u>
流動	\$ <u>29,423</u>	<u>20,994</u>
非流動	\$ <u>55,174</u>	<u>63,458</u>

到期分析請詳附註六(二十一)金融工具。

租賃認列於損益之金額如下：

	<u>112年度</u>	<u>111年度</u>
租賃負債之利息費用	\$ <u>1,417</u>	<u>1,611</u>
短期租賃之費用	\$ <u>59</u>	-
屬低價值資產租賃之費用	<u>887</u>	<u>5,106</u>

租賃認列於現金流量表之金額如下：

	<u>112年度</u>	<u>111年度</u>
租賃之現金流出總額	\$ <u>30,099</u>	<u>43,710</u>

1.土地、房屋及建築之租賃

合併公司承租土地、房屋及建築作為辦公處所及廠房，租賃期間為二至十年，部份租賃包含在租賃期間屆滿時得延長與原合約相同期間之選擇權。

(十三)員工福利

1.確定福利計畫

合併公司確定福利義務現值與計畫資產公允價值之調節如下：

	<u>112.12.31</u>	<u>111.12.31</u>
確定福利義務之現值	\$ 2,315	2,300
計畫資產之公允價值	(4,306)	(4,234)
淨確定福利負債(資產)(帳列其他非流動資產)	\$ <u>(1,991)</u>	<u>(1,934)</u>

合併公司員工福利負債明細如下：

	<u>112.12.31</u>	<u>111.12.31</u>
帶薪假負債(帳列於其他應付款)	\$ <u>6,216</u>	<u>5,724</u>

合併公司之確定福利計畫提撥至台灣銀行之勞工退休準備金專戶。適用勞動基準法之每位員工之退休支付，係依據服務年資所獲得之基數及其退休前六個月之平均薪資計算。

## 振大環球股份有限公司及子公司合併財務報告附註(續)

### (1) 計畫資產組成

合併公司依勞動基準法提撥之退休基金係由勞動部勞動基金運用局（以下簡稱勞動基金局）統籌管理，依「勞工退休基金收支保管及運用辦法」規定，基金之運用，其每年決算分配之最低收益，不得低於依當地銀行二年定期存款利率計算之收益。

截至報導日，合併公司之台灣銀行勞工退休準備金專戶餘額計4,306千元。勞工退休基金資產運用之資料包括基金收益率以及基金資產配置，請詳勞動部勞動基金運用局網站公布之資訊。

### (2) 確定福利義務現值之變動

合併公司民國一一二年度及一一一年度確定福利義務現值變動如下：

	<u>112年度</u>	<u>111年度</u>
1月1日確定福利義務	\$ 2,300	2,576
當期服務成本及利息	-	63
利息(費用)收入	28	18
— 因財務假設變動所產生之精算損益	9	(54)
— 經驗調整	<u>(22)</u>	<u>(303)</u>
12月31日確定福利義務	<u>\$ 2,315</u>	<u>2,300</u>

### (3) 計畫資產公允價值之變動

合併公司民國一一二年度及一一一年度確定福利計畫資產公允價值之變動如下：

	<u>112年度</u>	<u>111年度</u>
1月1日計畫資產之公允價值	\$ 4,234	3,912
利息收入	51	27
淨確定福利負債(資產)再衡量數	<u>21</u>	<u>295</u>
12月31日計畫資產之公允價值	<u>\$ 4,306</u>	<u>4,234</u>

### (4) 認列為損益之費用

合併公司民國一一二年度及一一一年度列報為費用之明細如下：

	<u>112年度</u>	<u>111年度</u>
當期服務成本	\$ -	63
淨確定福利負債(資產)之淨利息	<u>(23)</u>	<u>(9)</u>
合計(帳列營業費用)	<u>\$ (23)</u>	<u>54</u>



## 振大環球股份有限公司及子公司合併財務報告附註(續)

### (5)認列為其他綜合損益之淨確定福利負債之再衡量數

	<u>112年度</u>	<u>111年度</u>
1月1日餘額	2,424	1,772
本期認列利益	<u>34</u>	<u>652</u>
12月31日餘額	<u><u>2,458</u></u>	<u><u>2,424</u></u>

### (6)精算假設

合併公司於報導日用以決定確定福利義務現值之重大精算假設如下：

	<u>112.12.31</u>	<u>111.12.31</u>
折現率	1.100 %	1.200 %
未來薪資增加	2.000 %	2.000 %

合併公司預計於民國一一二年度報導日後之一年內支付予確定福利計畫之提撥金額為66千元。

確定福利計畫之加權平均存續期間為4年。

### (7)敏感度分析

民國一一二年及一一一年十二月三十一日當採用之主要精算假設變動對確定福利義務現值之影響如下：

	<u>對確定福利義務之影響</u>	
	<u>增加0.25%</u>	<u>減少0.25%</u>
112年12月31日		
折現率	\$ (23)	24
未來薪資增加	18	(18)
111年12月31日		
折現率	\$ (27)	27
未來薪資增加	21	(21)

上述之敏感度分析係基於其他假設不變的情況下分析單一假設變動之影響。實務上許多假設的變動則可能是連動的。敏感度分析係與計算資產負債表之淨退休金負債所採用的方法一致。

本期編製敏感度分析所使用之方法與假設與前期相同。

### 2.確定提撥計畫

合併公司之確定提撥計畫係依勞工退休金條例之規定，依勞工每月工資6%之提繳率，提撥至勞工保險局之勞工退休金個人專戶。在此計畫下合併公司提撥固定金額至勞工保險局後，即無支付額外金額之法定或推定義務。

合併公司民國一一二年度及一一一年度確定提撥退休金辦法下之退休金費用分別為41,944千元及40,880千元，已提撥至勞工保險局。

振大環球股份有限公司及子公司合併財務報告附註(續)

(十四)所得稅

1. 所得稅費用

合併公司民國一一二年度及一一一年度之所得稅費用明細如下：

	<u>112年度</u>	<u>111年度</u>
當期產生	\$ 213,361	341,841
未分配盈餘加徵	33,332	16,924
調整前期之當期所得稅	(517)	(9,556)
暫時性差異之發生及迴轉	\$ 1,848	(34,446)
	<u>\$ 248,024</u>	<u>314,763</u>

2. 合併公司民國一一二年度及一一一年度認列於其他綜合損益之下的所得稅費用(利益)明細如下：

	<u>112年度</u>	<u>111年度</u>
確定福利計畫之再衡量數	\$ 130	130
國外營運機構財務報表換算之兌換差額	\$ (304)	2,920

3. 合併公司民國一一二年度及一一一年度之所得稅費用與稅前淨利之關係調節如下：

	<u>112年度</u>	<u>111年度</u>
稅前淨利	\$ 988,035	1,437,476
依合併公司所在地國內稅率計算之所得稅	\$ 197,607	287,495
不可扣抵之費用	16,876	15,548
前期低(高)估	(517)	(9,556)
未分配盈餘加徵	33,332	16,924
其他	726	4,352
所得稅費用	<u>\$ 248,024</u>	<u>314,763</u>

4. 本公司營利事業所得稅結算申報已奉稽徵機關核定至民國一一一年度。

振大環球股份有限公司及子公司合併財務報告附註(續)

5.遞延所得稅資產及負債

已認列之遞延所得稅資產及負債變動如下

(1)遞延所得稅資產：

	投資損失	存貨跌價	未實現 兌換利益	其 他	合 計
民國112年1月1日	\$ 15,879	16,651	18,254	5,105	55,889
借記/(貸記)損益表	13,177	(15,466)	(17,104)	17,545	(1,848)
借記/(貸記)其他綜合損益	(304)	-	-	130	(174)
民國112年12月31日	<u>\$ 28,752</u>	<u>1,185</u>	<u>1,150</u>	<u>22,780</u>	<u>53,867</u>
民國111年1月1日	\$ 3,480	7,896	5,565	11,106	28,047
借記/(貸記)損益表	12,399	8,755	12,689	(2,924)	30,919
借記/(貸記)其他綜合損益	-	-	-	(3,077)	(3,077)
民國111年12月31日	<u>\$ 15,879</u>	<u>16,651</u>	<u>18,254</u>	<u>5,105</u>	<u>55,889</u>

(2)遞延所得稅負債：

	其他	合 計
民國111年1月1日	\$ 3,527	3,527
借記/(貸記)損益表	(3,527)	(3,527)
民國111年12月31日	<u>\$ -</u>	<u>-</u>

(十五)資本及其他權益

民國一一二年及一一一年十二月三十一日，本公司額定股本總額均為800,000千元，每股面額10元，實收資本額分別為60,280千股及60,147千股。所有已發行股份之股款均已收訖。

本公司民國一一二年度及一一一年度流通在外股數調節表如下：

(以千股表達)	普通股	
	112年	111年
1月1日期初餘額	60,147	59,987
員工認股權執行	133	160
12月31日期末餘額	<u>60,280</u>	<u>60,147</u>

1.普通股之發行

本公司民國一一二年度及一一一年度因員工認股權憑證行使認購權而分別發行新股133千股及160千股，以面額發行，總金額分別為1,331千元及1,598千元，皆已辦妥法定登記程序，所有發行股份之股款均已收取。

## 振大環球股份有限公司及子公司合併財務報告附註(續)

### 2. 資本公積

本公司資本公積餘額內容如下：

	<b>112.12.31</b>	<b>111.12.31</b>
發行股票溢價	\$ 777,833	769,213
員工認股權	22,486	3,465
	<b>\$ 800,319</b>	<b>772,678</b>

依公司法規定，資本公積需優先填補虧損後，始得按股東原有股份之比例以已實現之資本公積發給新股或現金。前項所稱之已實現資本公積，包括超過票面金額發行股票所得之溢額及受領贈與之所得。依發行人募集與發行有價證券處理準則規定，得撥充資本之資本公積，每年撥充之合計金額，不得超過實收資本額百分之十。

### 3. 保留盈餘

依本公司章程規定，本公司年度決算如有稅後淨利，先彌補累積虧損後，如有剩餘再依餘額提10%為法定盈餘公積，但法定盈餘公積已達本公司實收資本額時，得不再提列，其餘再依法令規定提列或迴轉特別盈餘公積；如尚有餘額，併同累積未分配盈餘，由董事會擬具盈餘分配議案，提請股東會決議分派股東股息紅利。分派股息及紅利之全部或一部，以發行新股方式為之，應由股東會決議；以發放現金為之由董事會特別決議並報告股東會，不適用應經股東會決議之規定。

本公司股利政策，係配合目前及未來之發展計畫、考量投資環境、資金需求及國內外競爭狀況，並兼顧股東利益等因素，每年就當年度盈餘減除彌補累積虧損、提列法定公積及特別盈餘公積後之餘額提撥不低於10%分配股東股息紅利，惟當年度盈餘低於實收股本10%時，得不予分配；分配股東股息紅利時，得以現金或股票方式為之，其中現金股利不低於股利總額之10%。

#### (1) 盈餘分配

本公司分別於民國一一二年六月三十日及民國一十一年六月二十九日經股東常會決議民國一一一年度及一一〇年度盈餘分配案，有關分派予業主股利之金額如下：

	111年度		110年度	
	配股率(元)	金額	配股率(元)	金額
分派予普通股業主之股利：				
現金股利	\$ 5.95	357,874	2.50	149,967
現金股利—資本公積	-	-	0.65	38,991
合計		<b>\$ 357,874</b>		<b>188,958</b>

## 振大環球股份有限公司及子公司合併財務報告附註(續)

### (十六) 股份基礎給付

1. 民國一一二年度及一一一年度本公司之股份基礎給付協議如下：

協議程序	給與日	合約數量	合約期間	既得條件
110年度第一次員工認股權計劃	110.10.01	1,939仟股	6年1個月	服務屆滿 1年既得 29%
				服務屆滿 2年既得 39%
				服務屆滿 3年既得 49%
				服務屆滿 4年既得 64%
				服務屆滿 5年既得 79%
				服務屆滿 6年既得 100%
110年度第二次員工認股權計劃	110.10.01	267仟股	9年1個月	服務屆滿 1年既得 7%
				服務屆滿 2年既得 16%
				服務屆滿 3年既得 25%
				服務屆滿 4年既得 33%
				服務屆滿 5年既得 42%
				服務屆滿 6年既得 52%
				服務屆滿 7年既得 63%
				服務屆滿 8年既得 79%
				服務屆滿 9年既得 100%

上述股份基礎給付協議均係以權益交割。

2. 上述股份基礎給付協議之詳細資訊如下：

	112年度		111年度	
	認股權 數量(仟股)	加權平均履 約價格(元)	認股權 數量(仟股)	加權平均履 約價格(元)
1月1日期初流通在外認股權	\$ 1,607	24.3	2,208	25
本期放棄認股權	(236)	-	(439)	-
本期執行認股權	(133)	22.8	(160)	24.3
本期逾期失效認股權	-	-	(2)	-
期末流通在外認股權	<u>1,238</u>	22.8	<u>1,607</u>	24.3
期末可執行認股權	<u>442</u>		<u>388</u>	

3. 合併公司給與日之股份基礎給付交易使用Black-Scholes選擇權評價模式估計認股選擇權之公允價值，相關資訊如下：

協議之類型	給與日	股價 (元)	履約 價格 (元)	預期 波動率 (註)	預期存 續期間	預期 股利	無風險 利率	每單位 公允價 值(元)
110年度第一次員工 認股權計劃	110.10.01	\$ 89.00	\$ 25.00	27.99 %	6年	0%~2.55%	0.45%	52.2~64.6
110年度第二次員工 認股權計劃	110.10.01	\$ 89.00	\$ 25.00	27.99 %	9年	0%~2.55%	0.45%	47.9~65.5

註：預期波動率係採用最近期與該認股權預期存續期間約當之期間作為樣本區間之股價，並以該期間內股票報酬率之標準差估計而得。

4. 股份基礎給付交易產生之費用如下：

	112.12.31	111.12.31
權益交割	\$ <u>25,937</u>	<u>7,380</u>

振大環球股份有限公司及子公司合併財務報告附註(續)

(十七)每股盈餘

合併公司基本每股盈餘及稀釋每股盈餘之計算如下：

	<u>112年度</u>	<u>111年度</u>
<b>基本每股盈餘</b>		
歸屬於本公司之本期淨利	\$ <u>741,588</u>	<u>1,124,982</u>
普通股加權平均流通在外股數(千股)	\$ <u>60,147</u>	<u>59,987</u>
<b>基本每股盈餘(元)</b>	\$ <u>12.33</u>	<u>18.75</u>
	<u>112年度</u>	<u>111年度</u>
<b>稀釋每股盈餘</b>		
歸屬於本公司普通股權益持有人淨利(基本)	\$ <u>741,588</u>	<u>1,124,982</u>
普通股加權平均流通在外股數(基本)	60,147	59,987
具稀釋作用之潛在普通股之影響		
員工認股權	600	634
員工股票酬勞之影響	<u>163</u>	<u>148</u>
普通股加權平均流通在外股數(調整稀釋性 潛在普通股影響數後)	<u>60,910</u>	<u>60,769</u>
<b>稀釋每股盈餘(元)</b>	\$ <u>12.18</u>	<u>18.51</u>

(十八)客戶合約之收入

1.收入明細

	<u>112年度</u>	<u>111年度</u>
客戶合約所認列之收入	\$ 5,246,544	7,711,442
投資性不動產租金收入	<u>184</u>	<u>181</u>
	\$ <u>5,246,728</u>	<u>7,711,623</u>

2.收入之細分

	<u>112年度</u>	<u>111年度</u>
主要地區市場：		
美洲	\$ 5,027,321	7,542,396
其他	<u>219,407</u>	<u>169,227</u>
	\$ <u>5,246,728</u>	<u>7,711,623</u>
主要產品/服務線：		
成衣銷售收入	\$ 5,246,022	7,708,631
其他	522	2,811
租賃收入	<u>184</u>	<u>181</u>
	\$ <u>5,246,728</u>	<u>7,711,623</u>

## 振大環球股份有限公司及子公司合併財務報告附註(續)

### 3.合約餘額

	<b>112.12.31</b>	<b>111.12.31</b>	<b>111.1.1</b>
應收帳款	\$ 896,837	1,056,423	1,824,634
減：備抵損失	(70,489)	(88,308)	-
合 計	<b>\$ 826,348</b>	<b>968,115</b>	<b>1,824,634</b>
合約負債	<b>\$ 667</b>	<b>497</b>	<b>62</b>

應收票據及帳款及其減損之揭露請詳附註六(五)。

#### (十九)員工及董事、監察人酬勞

依本公司章程規定，本公司年度如有獲利，以當年度獲利扣除員工酬勞及董事酬勞前之本期稅前淨利，應提撥員工酬勞不低於0.1%，董事酬勞不高於5%。但公司尚有虧損時，應預先保留彌補數額，再依前項比例提撥員工酬勞及董事酬勞。

員工酬勞得以股票或現金方式發放，其發放對象包含符合一定條件之控制或從屬公司員工。員工酬勞及董事酬勞分派案經董事會決議後，提股東會報告。

本公司民國一一二年度及一一一年度員工酬勞估列金額分別為11,363千元及13,666千元，董事及監察人酬勞估列金額皆為0千元，係以本公司各該段期間之稅前淨利扣除員工及董事酬勞前之金額乘上本公司章程所訂之員工酬勞及董事酬勞分派成數為估計基礎，並列報為該段期間之營業成本或營業費用，若次年度實際分派金額與估計數有差異時，則依會計估計變動處理，並將該變動之影響認列為次年度損益。董事會決議分派之員工及董事酬勞金額與本公司民國一一二年度及一一一年度財務報告金額並無重大差異，相關資訊可至公開資訊觀測站查詢。

#### (二十)營業外收入及支出

##### 1.利息收入

合併公司民國一一二年度及一一一年度之利息收入明細如下：

	<b>112年度</b>	<b>111年度</b>
銀行存款利息	\$ 86,645	21,092
債券利息收入	28,396	3,959
其 他	45	8
	<b>\$ 115,086</b>	<b>25,059</b>

振大環球股份有限公司及子公司合併財務報告附註(續)

2.其他收入

合併公司民國一一二年度及一一一年度之其他收入明細如下：

	<u>112年度</u>	<u>111年度</u>
租金收入	\$ 46	61
供應商賠款收入	9,658	884
樣品收入	3,631	-
客戶賠償收入	14,620	83,051
其他	<u>23,490</u>	<u>6,976</u>
	<u>\$ 51,445</u>	<u>90,972</u>

3.其他利益及損失

合併公司民國一一二年度及一一一年度之其他利益及損失明細如下：

	<u>112年度</u>	<u>111年度</u>
處分不動產、廠房及設備損失	\$ (80)	(8,614)
外幣兌換利益	32,980	196,791
透過損益按公允價值衡量之金融資產損失	(14,263)	(3,435)
處分子公司利益	-	460
商譽減損損失(註)	-	(4,185)
其他	<u>(8,033)</u>	<u>(1,789)</u>
	<u>\$ 10,604</u>	<u>179,228</u>

(註)合併公司及子公司於民國一一〇年九月二十五日收購GV公司89.76%股權，取得時因尚未完成外部鑑價專家進行收購分攤報告而未完成企業合併原始會計處理，嗣於本期取得外部鑑價專家進行收購價格分攤報告，追溯調整民國一一〇年比較資訊因而調整相關資產負債之公允價值並調增商譽3,885仟元。另該商譽於民國一一一年間評估可回收金額小於帳面價值，故全數提列減損損失。

4.財務成本

合併公司民國一一二年度及一一一年度之財務成本明細如下：

	<u>112年度</u>	<u>111年度</u>
利息費用	\$ 1,231	1,170
其他財務費用	<u>1,426</u>	<u>1,660</u>
	<u>\$ 2,657</u>	<u>2,830</u>



## 振大環球股份有限公司及子公司合併財務報告附註(續)

### (二十一)金融工具

#### 1.信用風險

##### (1)信用風險最大暴險之金額

金融資產及合約資產之帳面金額代表最大信用暴險金額。

##### (2)信用風險集中情況

合併公司民國一一二年度及一一一年度之應收款項餘額分別為85%及88%，皆由4家客戶組成，使本公司有信用風險顯著集中情形。為減低信用風險，合併公司持續評估客戶之財務狀況，定期評估應收帳款回收之可能性並提列備抵減損，而減損損失尚在管理當局預期之內。

流動性風險係本公司無法交付現金或其他金融資產以清償金融負債，未能履行相關義務之風險。下表為金融負債之合約到期日，不含估計利息之影響。

#### 2.流動性風險

下表為金融負債之合約到期日，包含估計利息但不包含淨額協議之影響。

	帳面金額	合 約 現金流量	6個月 以 內	6-12個月	1-2年	2-5年	超過5年
<b>112年12月31日</b>							
非衍生金融負債							
應付票據	\$ 6,126	6,126	6,126	-	-	-	-
應付帳款	522,760	522,760	522,760	-	-	-	-
其他應付款	287,738	287,738	287,738	-	-	-	-
租賃負債	84,597	91,568	15,073	14,481	18,490	25,546	17,978
存入保證金	418	418	-	-	-	418	-
	<b>\$ 901,639</b>	<b>908,610</b>	<b>831,697</b>	<b>14,481</b>	<b>18,490</b>	<b>25,964</b>	<b>17,978</b>
<b>111年12月31日</b>							
非衍生性金融負債							
短期借款	\$ 334,000	336,239	336,239	-	-	-	-
應付票據	18,168	18,168	18,168	-	-	-	-
應付帳款	589,835	589,835	589,835	-	-	-	-
其他應付款	148,993	148,993	148,993	-	-	-	-
租賃負債	84,452	101,318	12,218	12,297	20,865	33,469	22,469
存入保證金	16	16	-	-	-	16	-
	<b>\$ 1,175,464</b>	<b>1,194,569</b>	<b>1,105,453</b>	<b>12,297</b>	<b>20,865</b>	<b>33,485</b>	<b>22,469</b>

合併公司並不預期到期日分析之現金流量發生時點會顯著提早，或實際金額會有顯著不同。

## 振大環球股份有限公司及子公司合併財務報告附註(續)

### 3. 匯率風險

#### (1) 匯率風險之暴險

合併公司暴露於重大外幣匯率風險之金融資產及負債如下：

	112.12.31			111.12.31				
	外幣	匯率	台幣	外幣	匯率	台幣		
<b>金融資產</b>								
<u>貨幣性項目</u>								
美金	\$ 88,055	美金/台幣=	30.685	2,701,968	120,549	美金/台幣=	30.725	3,703,868
人民幣	10,844	人民幣/台幣=	4.326	46,911	7	人民幣/台幣=	4.411	31
美金:越南盾	787	美金/越南盾=	24,250	24,149	52	美金/越南盾=	23,570	1,598
美金:馬幣 (阿里亞里)	1,312	美金/馬幣(阿 里亞里)=	4,572.780	40,259	2,147	美金/馬幣(阿 里亞里)=	4,461.980	65,967
<b>金融負債</b>								
<u>貨幣性項目</u>								
美金	21,023	美金/台幣=	30.685	645,091	19,221	美金/台幣=	30.725	590,565
人民幣	16	人民幣/台幣=	4.326	69	50	人民幣/台幣=	4.411	221
美金:越南盾	7	美金/越南盾=	24,250	215	-	美金/越南盾=	23,570	-
美金:馬幣 (阿里亞里)	714	美金/馬幣(阿 里亞里)=	4,572.780	21,909	785	美金/馬幣(阿 里亞里)=	4,461.980	24,119

#### (2) 敏感性分析

合併公司之匯率風險主要來自於以外幣計價之現金及約當現金、應收帳款、應付帳款及其他應付款等，於換算時產生外幣兌換損益。於民國一一二年度及一一一年度之當新台幣相對於美金、人民幣、越南盾及馬幣貶值或升值1%，而其他所有因素維持不變之情況下，民國一一二年度及一一一年度之稅前淨利將分別增加或減少21,460千元及31,566千元。兩期分析係採用相同基礎。

#### (3) 貨幣性項目之兌換損益

由於合併公司功能性貨幣種類繁多，故採彙整方式揭露貨幣性項目之兌換損益資訊，民國一一二年度及一一一年度外幣兌換(損)益(含已實現及未實現)分別為32,980千元及196,791千元。

### 4. 利率風險

合併公司之金融資產及金融負債利率暴險於本附註之流動性風險管理中說明。

下列敏感度分析係依衍生及非衍生工具於報導日之利率暴險而決定。對於浮動利率負債，其分析方式係假設報導日流通在外之負債金額於整年度皆流通在外。合併公司內部向主要管理人員報告利率時所使用之變動率為利率增加或減少0.25%基本點，此亦代表管理人員對利率之合理可能變動範圍之評估。

若利率增加或減少0.25%，在所有其他變數維持不變之情況下，合併公司民國一一二年度及一一一年度之淨利將減少或增加918千元及277千元，主因係合併公司之變動利率借款與銀行存款。

## 振大環球股份有限公司及子公司合併財務報告附註(續)

### 5.公允價值資訊

#### (1)金融工具之種類及公允價值

合併公司透過損益按公允價值衡量之金融資產及透過其他綜合損益按公允價值衡量之金融資產係以重複性為基礎按公允價值衡量。各種類金融資產及金融負債之帳面金額及公允價值（包括公允價值等級資訊，但非按公允價值衡量金融工具之帳面金額為公允價值之合理近似值者，及租賃負債，依規定無須揭露公允價值資訊）列示如下：

	112.12.31				
	帳面金額	公允價值			合 計
		第一級	第二級	第三級	
透過損益按公允價值衡量之金融資產					
國際債券	\$ 367,486	-	367,486	-	367,486
國外股票	22,786	22,786	-	-	22,786
結構型商品	90,008	-	90,008	-	90,008
小 計	480,280	22,786	457,494	-	480,280
按攤銷後成本衡量之金融資產					
現金及約當現金	1,335,124	-	-	-	-
三個月以上定存	1,302,062	-	-	-	-
應收帳款	826,348	-	-	-	-
其他應收款	57,305	-	-	-	-
存出保證金	4,917	-	-	-	-
其他金融資產	250,126	-	-	-	-
小 計	3,775,882	-	-	-	-
合 計	\$ 4,256,162	22,786	457,494	-	480,280
按攤銷後成本衡量之金融負債					
應付票據	\$ 6,126	-	-	-	-
應付帳款	522,760	-	-	-	-
其他應付款	287,738	-	-	-	-
租賃負債	84,597	-	-	-	-
存入保證金	418	-	-	-	-
小 計	901,639	-	-	-	-
合 計	\$ 901,639	-	-	-	-

振大環球股份有限公司及子公司合併財務報告附註(續)

	111.12.31				
	帳面金額	公允價值			合計
		第一級	第二級	第三級	
透過損益按公允價值衡量之金融資產					
國外股票	\$ 14,699	14,699	-	-	14,699
結構型商品	88,911	-	88,911	-	88,911
小計	103,610	14,699	88,911	-	103,610
透過其他綜合損益按公允價值衡量之金融資產					
權益證券	2,233	-	-	2,233	2,233
小計	2,233	-	-	2,233	2,233
按攤銷後成本衡量之金融資產					
現金及約當現金	534,106	-	-	-	-
三個月以上定存	1,702,005	-	-	-	-
應收帳款	968,115	-	-	-	-
其他應收款	29,651	-	-	-	-
存出保證金	4,929	-	-	-	-
其他金融資產	585,275	-	-	-	-
小計	3,824,081	-	-	-	-
合計	\$ 3,929,924	14,699	88,911	2,233	105,843
按攤銷後成本衡量之金融負債					
銀行借款	\$ 334,000	-	-	-	-
應付票據	18,168	-	-	-	-
應付帳款	589,835	-	-	-	-
其他應付款	148,993	-	-	-	-
租賃負債	84,452	-	-	-	-
存入保證金	16	-	-	-	-
小計	1,175,464	-	-	-	-
合計	\$ 1,175,464	-	-	-	-

(2)按公允價值衡量金融工具之公允價值評價技術

合併公司估計按公允價值衡量之工具所使用之方法及假設如下：

A.非衍生金融工具

金融工具如有活絡市場公開報價時，則以活絡市場之公開報價為公允價值。主要交易所及經判斷為熱門券之中央政府債券櫃台買賣中心公告之市價，皆屬上市(櫃)權益工具及有活絡市場公開報價之債務工具公允價值之基礎。

若能及時且經常自交易所、經紀商、承銷商、產業公會、訂價服務機構或主管機關取得金融工具之公開報價，且該價格代表實際且經常發生之公平市場交易者，則該金融工具有活絡市場公開報價。如上述條件並未達成，則該市場視為不活絡。一般而言，買賣價差甚大、買賣價差顯著增加或交易量甚少，皆為不活絡市場之指標。

## 振大環球股份有限公司及子公司合併財務報告附註(續)

合併公司所持有之金融工具依其決定公允價值所採用之評價來源區分如下：

- 具活絡市場之金融工具：上市(櫃)股票係具標準條款與條件並於活絡市場交易之資產，其公允價值係分別參照市場報價決定。
- 無活絡市場之金融工具：非上市(櫃)股票投資係使用市場可類比上市上櫃公司法估算公允價值，其主要假設係以被投資者之淨值及可比上市(櫃)公司市場報價所推導之價值倍數為基礎衡量。該估計數已調整該權益證券缺乏市場流通性之折價影響。

### B. 衍生金融工具

係根據廣為市場使用者所接受之評價模型評價，例如折現法及選擇權定價模型。遠期外匯合約通常係根據目前之遠期匯率評價。結構式利率衍生金融工具係依適當之選擇權定價模型(例如Black-Scholes模型)或其他評價方法，例如蒙地卡羅模擬(Monte Carlo simulation)。

### (3) 第三等級之變動明細表

	<u>透過其他 綜合損益 按公允價值衡量</u>
民國112年1月1日	2,233
處分/清償	<u>(2,233)</u>
民國112年12月31日	<u>-</u>
民國111年1月1日	2,557
總利益或損失	
認列於其他綜合損益	<u>(324)</u>
民國111年12月31日	<u>2,233</u>

上述總利益或損失，係列報於「透過其他綜合損益按公允價值衡量之金融資產未實現評價利益(損失)」。其中與民國一一二年及一一一年十二月三十一日仍持有之資產相關者如下：

	<u>112年度</u>	<u>111年度</u>
認列於其他綜合損益(列報於「透過其他綜合損益按公允價值衡量之金融資產未實現評價利益(損失)」)	<u>\$ -</u>	<u>(2,767)</u>

### (4) 重大不可觀察輸入值(第三等級)之公允價值衡量之量化資訊

合併公司公允價值衡量歸類為第三等級主要有透過損益按公允價值衡量之金融資產－權益證券投資、衍生金融工具、私募基金投資及透過其他綜合損益按公允價值衡量之金融資產－權益證券投資。

合併公司多數公允價值歸類為第三等級僅具單一重大不可觀察輸入值，僅無活絡市場之權益工具投資具有複數重大不可觀察輸入值。無活絡市場之權益工具投資之重大不可觀察輸入值因彼此獨立，故不存在相互關聯性。

## 振大環球股份有限公司及子公司合併財務報告附註(續)

重大不可觀察輸入值之量化資訊列表如下：

項目	評價技術	重大不可觀察輸入值	重大不可觀察輸入值與公允價值關係
透過其他綜合損益按公允價值衡量之金融資產－無活絡市場之權益工具投資	淨資產價值法	• 缺乏市場流通性折價	• 缺乏市場流通性折價愈高，公允價值愈低

### (二十二) 財務風險管理

#### 1. 概要

合併公司因金融工具之使用而暴露於下列風險：

- (1) 信用風險
- (2) 流動性風險
- (3) 市場風險

本附註表達合併公司上述各項風險之暴險資訊、合併公司衡量及管理風險之目標、政策及程序。進一步量化揭露請詳合併財務報告各該附註。

#### 2. 風險管理架構

董事會全權負責控管及監督合併公司之風險管理架構。市場若發生重大利率或匯率變動、嚴重之通貨膨脹，或公司從事高風險、高槓桿投資、資金貸與他人、背書保證及衍生性商品交易，由財務部門提出評估計畫與效益分析，依職務授權管理辦法或相關規章，呈報權責主管核定，並視交易類型及金額高低，經董事會事前核准或事後核備。

#### 3. 信用風險

合併公司主要的潛在信用風險係源自於現金及銀行存款、應收款項及證券投資。

##### (1) 應收帳款

合併公司採行之政策係僅與信譽卓著之對象進行交易，並於必要情形下取得擔保品以減輕因拖欠所產生財務損失之風險。合併公司僅與評等相當於投資等級之企業進行交易。該等資訊係由獨立評等機構提供；倘無法取得該等資訊，合併公司將使用其他公開可取得之財務資訊及彼此交易紀錄對主要客戶進行評等。合併公司持續監督信用暴險以及交易對方之信用評等，並將總交易金額分散至各信用評等合格之客戶，並覆核及核准之交易對方信用額度限額控制信用暴險。

合併公司並未持有任何擔保品或其他信用增強以規避金融資產之信用風險。

## 振大環球股份有限公司及子公司合併財務報告附註(續)

### (2) 投資

銀行存款及其他金融工具之信用風險，係由合併公司財務部門衡量並監控。由於合併公司之交易對象及履約他方均係信用良好之銀行及具投資等級以上之金融機構及公司組織，無重大之履約疑慮，故無重大之信用風險。

### (3) 保證

截至民國一十二年及一十一年十二月三十一日，合併公司均無提供任何背書保證。

## 4. 流動性風險

合併公司係透過管理及維持足夠部位之現金及約當現金以支應合併公司營運並減輕現金流量波動之影響。合併公司管理階層監督銀行融資額度使用狀況並確保借款合約條款之遵循。

銀行借款對合併公司而言係一項重要流動性來源。於民國一十二年及一十一年十二月三十一日，合併公司未動用之短期銀行融資額度分別為2,963,010千元及2,649,400千元。

## 5. 市場風險

市場風險係指因市價格變動，如匯率、利率、權益工具價格變動，而影響合併公司之收益或所持有金融工具價值之風險。市場風險管理之目標係管控市場風險之暴險程度在可承受範圍內，並將投資報酬最佳化。

### (1) 匯率風險

合併公司暴露於非以合併公司之功能性貨幣計價之銷售及採購所產生之匯率風險。合併公司之功能性貨幣以新台幣為主。該等交易主要之計價貨幣有新台幣及美元。

借款利息係以借款本金幣別計價。一般而言，借款幣別係與合併公司營運產生之現金流量之幣別相同，主要係新台幣。

有關其他外幣計價之貨幣性資產及負債，當發生短期不平衡時，若暴險金額重大，於必要時，合併公司可能藉由以即時匯率買進或賣出外幣，以確保淨暴險保持在可接受之水準。

### (2) 利率風險

因合併公司以浮動利率借入資金，因而產生現金流量風險。

### (3) 其他市價風險

合併公司因上市櫃權益證券投資而產生權益價格暴險。該權益投資非持有供交易而係屬策略性投資。合併公司並未積極交易該等投資，合併公司管理人員藉由持有不同風險投資組合以管理風險。合併公司權益價格風險主要集中於香港證券交易所之網際網路產業權益工具。此外，合併公司指派特定團隊監督價格風險並評估何時須增加被規避風險之避險部位。

## 振大環球股份有限公司及子公司合併財務報告附註(續)

### (二十三) 資本管理

合併公司之資本管理目標係保障繼續經營之能力，以持續提供股東報酬及其他利害關係人利益，並維持最佳資本結構以降低資金成本。

為維持或調整資本結構，合併公司可能調整支付予股東之股利、減資退還股東股款、發行新股或出售資產以清償負債。

合併公司透過經營業務行為，向銀行進行融資以取得週轉資金，再經由存貨及應收帳款管理獲取營業利益充實營運資金，並定期審核資產負債比例對資本結構進行監控。該比率係以淨負債除以資本總額計算。淨負債係資產負債表所列示之負債總額減去現金及約當現金。權益總額係權益之全部組成部分(亦即股本、資本公積、保留盈餘及其他權益)。

民國一一二年度及一一一年十二月三十一日之負債資本比率如下：

	<b>112.12.31</b>	<b>111.12.31</b>
負債總額	\$ 1,160,885	1,493,073
減：現金及約當現金	(1,355,124)	(534,106)
淨負債	<b>\$ (194,239)</b>	<b>958,967</b>
權益總額	<b>\$ 4,457,562</b>	<b>4,053,249</b>
負債資本比率	<b>(4.36)%</b>	<b>23.66%</b>

### (二十四) 非現金交易之投資及籌資活動

合併公司於民國一一二年度及一一一年度之非現金交易投資及籌資活動如下：

	<b>112.1.1</b>	<b>現金流量</b>	<b>非現金之變動</b>		<b>112.12.31</b>
			<b>新增</b>	<b>匯率變動</b>	
短期借款	\$ 334,000	(334,000)	-	-	-
租賃負債	84,452	(27,727)	18,384	9,488	84,597
存入保證金	16	-	415	(13)	418
來自籌資活動之負債總額	<b>\$ 418,468</b>	<b>(361,727)</b>	<b>18,799</b>	<b>9,475</b>	<b>85,015</b>

	<b>111.1.1</b>	<b>現金流量</b>	<b>非現金之變動</b>		<b>111.12.31</b>
			<b>新增</b>	<b>匯率變動</b>	
短期借款	\$ 344,576	(10,576)	-	-	334,000
租賃負債	67,107	(36,993)	77,400	(23,062)	84,452
存入保證金	16	-	-	-	16
來自籌資活動之負債總額	<b>\$ 411,699</b>	<b>(47,569)</b>	<b>77,400</b>	<b>(23,062)</b>	<b>418,468</b>



## 振大環球股份有限公司及子公司合併財務報告附註(續)

### 七、關係人交易

#### (一)關係人名稱及關係

於合併財務報告之涵蓋期間內與合併公司有交易之關係人如下：

關係人名稱	與合併公司之關係
得祐投資有限公司	本公司與該公司之董事長為同一人
鈞宥投資有限公司	本公司與該公司之董事長為同一人
許公任	本公司之董事長

#### (二)與關係人間之重大交易事項

##### 1.應收關係人款項

合併公司應收關係人款項明細如下：

帳列項目	關係人類別	112.12.31	111.12.31
其他應收款	其他關係人	\$ -	48

應收關係人款項主要係代墊款項或租金。

##### 2.租賃

合併公司於民國一一〇年一月一日向其他關係人承租建物，並參考鄰近地區辦公室租金行情議定，簽訂租賃合約至民國一一二年五月三十一日，合約總價值為2,193千元；民國一一二年五月租期屆滿時，合併公司續承租同一辦公室，並簽訂2年期租賃合約，合約總價值1,634千元。民國一一二年度及一一一年度分別認列利息支出16千元及14千元，截至民國一一二年及一一一年十二月三十一日止租賃負債餘額為1,164千元及384千元。

##### 3.其他

合併公司於民國一一二年度及一一一年度向其他關係人計收租金收入46千元及46千元。

#### (三)主要管理人員交易

##### 1.主要管理人員報酬包括：

	112年度	111年度
短期員工福利	\$ 18,111	18,096
退職後福利	516	389
股份基礎給付	309	3,809
	\$ 18,936	22,294

有關股份基礎給付之說明請詳附註六(十六)。

##### 2.本公司民國一一二年及一一一年十二月三十一日短期借款額度係以本公司之主要管理階層作為連帶保證人。

振大環球股份有限公司及子公司合併財務報告附註(續)

八、質押之資產

合併公司提供質押擔保之資產帳面價值明細如下：

資產名稱	質押擔保標的	112.12.31	111.12.31
受限制資產(列於其他金融資產-流動)	短期借款額度、海關質權設定	\$ 250,126	585,275
不動產、廠房及設備	應付短期票券	91,364	91,545
		<u>\$ 341,490</u>	<u>676,820</u>

九、重大或有負債及未認列之合約承諾

截至民國一一二年及一一一年十二月三十一日止，合併公司因進貨而開立未使用信用狀為美金817千元及美金678千元。

十、重大之災害損失：無。

十一、重大之期後事項：無。

十二、其他

(一)員工福利、折舊、折耗及攤銷費用功能別彙總如下：

功 能 別 性 質 別	112年度			111年度		
	屬於營業 成本者	屬於營業 費用者	合 計	屬於營業 成本者	屬於營業 費用者	合 計
員工福利費用						
薪資費用	346,610	236,962	583,572	353,716	246,378	600,094
勞健保費用	14,401	17,695	32,096	14,398	18,128	32,526
退休金費用	29,827	12,094	41,921	28,978	11,956	40,934
董事酬金	-	1,440	1,440	-	1,440	1,440
其他員工福利費用	23,682	22,514	46,196	22,797	18,149	40,946
折舊費用	53,166	27,068	80,234	40,095	30,463	70,558
攤銷費用	73	1,549	1,622	-	1,600	1,600

振大環球股份有限公司及子公司合併財務報告附註(續)

十三、附註揭露事項

(一)重大交易事項相關資訊

合併公司依證券發行人財務報告編製準則之規定，應再揭露之重大交易事項相關資訊如下：

1. 資金貸與他人：無。
2. 為他人背書保證：無。
3. 期末持有有價證券情形(不包含投資子公司、關聯企業及合資權益部分)：

單位：新台幣千元/股

持有之公司	有價證券 種類及名稱	與有價證券 發行人之關係	帳列科目	期 末				期中最高 持股比例	備 註
				股數/單位數	帳面金額	持股比例	公允價值		
本公司	阿里巴巴集團	無	透過損益按公允價值衡量之金融資產－非流動	76,750	22,786	-	22,786	-%	
本公司	瑞銀步階式配息結構型債券	無	透過損益按公允價值衡量之金融資產－非流動	100	30,080		30,080	-%	
本公司	玉山美元三年期固定利息附買回權組合式商品	無	透過損益按公允價值衡量之金融資產－非流動	-	59,928		59,928	-%	
本公司	匯豐利變美公司債	無	透過損益按公允價值衡量之金融資產－非流動	-	31,704	-	31,704	-%	
本公司	巴克萊銀行公司債	無	透過損益按公允價值衡量之金融資產－非流動	-	32,839	-	32,839	-%	
本公司	渣打銀行公司債	無	透過損益按公允價值衡量之金融資產－非流動	-	31,635	-	31,635	-%	
本公司	亞馬遜美元公司債	無	透過損益按公允價值衡量之金融資產－非流動	-	60,858	-	60,858	-%	
本公司	蘋果公司債	無	透過損益按公允價值衡量之金融資產－非流動	-	29,149	-	29,149	-%	
本公司	沃爾瑪公司債	無	透過損益按公允價值衡量之金融資產－非流動	-	29,792	-	29,792	-%	
本公司	微軟公司債	無	透過損益按公允價值衡量之金融資產－非流動	-	45,485	-	45,485	-%	
本公司	澳洲瑞士銀行公司債	無	透過損益按公允價值衡量之金融資產－非流動	-	21,740	-	21,740	-%	
本公司	法國農業信貸銀行公司債	無	透過損益按公允價值衡量之金融資產－非流動	-	46,708	-	46,708	-%	
本公司	國民西敏寺銀行公司債	無	透過損益按公允價值衡量之金融資產－非流動	-	37,576	-	37,576	-%	

4. 累積買進或賣出同一有價證券之金額達新台幣三億元或實收資本額百分之二十以上：無。
5. 取得不動產之金額達新台幣三億元或實收資本額百分之二十以上：無。
6. 處分不動產之金額達新台幣三億元或實收資本額百分之二十以上：無。

## 振大環球股份有限公司及子公司合併財務報告附註(續)

7.與關係人進、銷貨之金額達新台幣一億元或實收資本額百分之二十以上者：

單位：新台幣千元

進(銷)貨之公司	交易對象名稱	關係	交易情形				交易條件與一般交易不同之情形及原因		應收(付)票據、帳款		備註
			進(銷)貨	金額	佔總進(銷)貨之比率	授信期間	單價	授信期間	餘額	佔總應收(付)票據、帳款之比率	
本公司	GGI	本公司之孫公司	加工費	318,202	10.42 %	註1	註1	註1	-	- %	註2
本公司	GAMA	本公司之子公司	加工費	302,884	9.92 %	註1	註1	註1	(37,388)	(6.80) %	註2
本公司	GV	本公司之孫公司	加工費	122,318	4.01 %	註1	註1	註1	-	- %	註2

註1：係考慮所生之成本予以議定，並部分採預付方式付款。

註2：上列交易於編製合併財務報告時業已沖銷。

8.應收關係人款項達新台幣一億元或實收資本額百分之二十以上：無。

9.從事衍生工具交易：請詳附註六(二)。

10.母子公司間業務關係及重要交易往來情形：

單位：新台幣千元

編號(註1)	交易人名稱	交易往來對象	與交易人之關係(註2)	交易往來情形			
				科目	金額	交易條件(註3)	佔合併總營業收入或總資產之比率
1	GGI	本公司	4	加工費	318,202	註4	6.06 %
1	GGI	本公司	4	預付款項	62,906	註4	1.58 %
2	GAMA	本公司	1	加工費	302,884	註4	5.77 %
3	GV	本公司	4	加工費	122,318	註4	2.23 %
3	GV	本公司	4	預付款項	38,348	註4	0.68 %

註1、編號之填寫方式如下：

1.0代表母公司。

2.子公司依公司別由阿拉伯數字1開始依序編號。

註2、與交易人之關係種類標示如下：

1.母公司對子公司。

2.子公司對母公司。

3.子公司對子公司。

4.母公司對孫公司。

註3、僅揭露銷貨、收入及應收款項等單邊資料，相對之進貨、費用及應付款項不再贅述。

註4、上述交易於編製合併報告時業已沖銷。

## 振大環球股份有限公司及子公司合併財務報告附註(續)

### (二)轉投資事業相關資訊：

民國一二年合併公司之轉投資事業資訊如下：

單位：新台幣千元/股

投資公司 名稱	被投資公司 名稱	所在 地區	主要營 業項目	原始投資金額		期末持有			期中最高 持股比率	被投資公司 本期損益	本期認列之 投資損益	備註
				本期期末	去年年底	股數	比率	帳面金額				
本公司	GLI	英屬維京群島	投資業	249,466	213,983	40,150	100.00 %	107,510	100.00 %	(50,576)	(50,168)	註1
本公司	GVI	越南共和國	設計打樣暨 外發管理中 心	90,140	90,410	-	100.00 %	60,794	100.00 %	(6,586)	(6,586)	"
本公司	GAMA	馬達加斯加共 和國	成衣加工製 造業	106,407	106,407	44,000	100.00 %	102,842	100.00 %	(16,722)	(14,588)	"
本公司	BAOBAB	馬達加斯加共 和國	成衣加工製 造業	18,376	18,376	81,504	100.00 %	15,703	100.00 %	253	253	"
GLI	GGI	越南共和國	成衣加工製 造業	119,260	119,260	-	100.00 %	17,519	100.00 %	(38,310)	(38,310)	"
GLI	GV	越南共和國	成衣加工製 造業	108,659	83,975	-	91.42 %	78,179	91.42 %	(15,947)	(12,593)	"

註1：該交易於編制合併財務報告時業已沖銷。

### (三)大陸投資資訊：無。

## 十四、部門資訊

### (一)一般性資訊

本公司及子公司主要係製造及銷售成衣，本公司及子公司董事會係以集團整體評估績效及分配資源，經辨認之應報導營運部門為成衣銷售及製造部門，其他營運部門主要係從事樣衣設計、打樣及外發管理，該部門於民國一一年度及一二年年度均未達應報導部門任何量化門檻。

### (二)應報導部門損益、資產、負債及其衡量基礎與調節之資訊

合併公司有一個應報導部門，該等部門為合併公司的策略經營單位。每個策略經營單位提供不同的產品與服務，且因其所需之技術及行銷策略不同而分開管理。合併公司主要營運決策者定期覆核每個策略經營單位的內部管理報告。合併公司之應報導部門之營運彙述如下：

	112年度			
	成衣銷售 及製造	其他	調 整 及銷除	合 計
收 入：				
來自外部客戶收入	5,246,544	184	-	5,246,728
部門間收入	743,404	2,471	(745,875)	-
收入總計	\$ 5,989,948	2,655	(745,875)	5,246,728
應報導部門損益	\$ 672,966	(6,586)	73,631	740,011
應報導部門資產	\$ 6,024,556	62,084	(468,193)	5,618,447
應報導部門負債	\$ 1,338,115	1,290	(178,520)	1,160,885

振大環球股份有限公司及子公司合併財務報告附註(續)

	111年度			合 計
	成衣銷售 及製造	其他	調 整 及銷除	
收 入：				
來自外部客戶收入	7,711,442	181	-	7,711,623
部門間收入	1,192,287	12,813	(1,205,100)	-
收入總計	<u>\$ 8,903,729</u>	<u>12,994</u>	<u>(1,205,100)</u>	<u>7,711,623</u>
應報導部門損益	<u>\$ 1,067,685</u>	<u>(1,612)</u>	<u>56,640</u>	<u>1,122,713</u>
應報導部門資產	<u>\$ 6,052,899</u>	<u>69,794</u>	<u>(576,371)</u>	<u>5,546,322</u>
應報導部門負債	<u>\$ 1,733,157</u>	<u>599</u>	<u>(240,683)</u>	<u>1,493,073</u>

(三)產品別資訊

請詳附註六(十八)

(四)地區別資訊

合併公司地區別資訊如下，其中收入係依據客戶所在地理位置為基礎歸類，而非流動資產則依據資產所在地理位置歸類。收入之地區別資訊請詳附註六(十八)。

地區別	112.12.31	111.12.31
非流動資產：		
臺灣	\$ 131,916	127,214
越南	264,363	264,490
馬達加斯加	109,781	133,364
合 計	<u>\$ 506,060</u>	<u>525,068</u>

非流動資產包含不動產、廠房及設備、投資性不動產、無形資產及其他資產，惟不包含金融工具、遞延所得稅資產、退職後福利之資產及由保險合約產生之權利之非流動資產。

(五)主要客戶資訊

客戶	112年度		客戶	111年度	
	收入	所佔比例		收入	所佔比例
B	1,281,614	24 %	B	2,359,467	31 %
C	1,265,157	24 %	D	1,621,747	21 %
D	986,288	19 %	A	1,269,471	16 %
A	720,965	14 %	C	1,224,455	16 %
E	485,235	9 %	E	374,113	5 %
	<u>4,739,259</u>	<u>90 %</u>		<u>6,849,253</u>	<u>89 %</u>

**附件二、112 年度個體財務報告暨會計師查核報告**



安侯建業聯合會計師事務所  
KPMG

台北市110615信義路5段7號68樓(台北101大樓)  
68F., TAIPEI 101 TOWER, No. 7, Sec. 5,  
Xinyi Road, Taipei City 110615, Taiwan (R.O.C.)

電話 Tel + 886 2 8101 6666  
傳真 Fax + 886 2 8101 6667  
網址 Web kpmg.com/tw

## 會計師查核報告

振大環球股份有限公司董事會 公鑒：

### 查核意見

振大環球股份有限公司民國一一二年十二月三十一日之資產負債表，暨民國一一二年一月一日至十二月三十一日之綜合損益表、權益變動表及現金流量表，以及個體財務報告附註(包括重大會計政策彙總)，業經本會計師查核竣事。

依本會計師之意見，上開個體財務報告在所有重大方面係依照證券發行人財務報告編製準則編製，足以允當表達振大環球股份有限公司民國一一二年十二月三十一日之財務狀況，與民國一一二年一月一日至十二月三十一日之財務績效與現金流量。

### 查核意見之基礎

本會計師係依照會計師受託查核簽證財務報表規則及審計準則執行查核工作。本會計師於該等準則下之責任將於會計師查核個體財務報告之責任段進一步說明。本會計師所隸屬事務所受獨立性規範之人員已依會計師職業道德規範，與振大環球股份有限公司保持超然獨立，並履行該規範之其他責任。本會計師相信已取得足夠及適切之查核證據，以作為表示查核意見之基礎。

### 關鍵查核事項

關鍵查核事項係指依本會計師之專業判斷，對振大環球股份有限公司民國一一二年度個體財務報告之查核最為重要之事項。該等事項已於查核個體財務報告整體及形成查核意見之過程中予以因應，本會計師並不對該等事項單獨表示意見。本會計師判斷應溝通在查核報告上之關鍵查核事項如下：

#### 一、收入認列

有關收入認列之會計政策請詳個體財務報告附註四(十六)；收入之相關揭露，請詳個體財務報告附註六(十八)。

關鍵查核事項之說明：

振大環球股份有限公司主係從事成衣製造及加工等業務，營業收入係財務報告之重要項目之一，且為財務報表使用者所關切之事項。因此，收入認列之測試為本會計師執行財務報告查核重要的評估事項之一。



因應之查核程序：

本會計師對上述關鍵查核事項之主要查核程序包括：

- 評估公司銷貨收入認列政策是否依相關準則規定辦理。
- 檢查主要銷售對象之合約或訂單、測試與出貨作業及收入認列內部控制作業流程之控管方式。
- 針對主要銷售客戶，與去年同期之變動數進行比較分析，以評估有無重大異常。
- 選擇資產負債表日前後一定期間之出貨，核對出貨相關憑證及表單，以確定銷貨收入認列於財務報表適當期間。

## 二、存貨評價

有關存貨衡量之會計政策，請詳個體財務報告附註四(七)，存貨之會計估及假設不確定性，請詳個體財務報告附註五(一)，存貨之相關揭露請詳個體財務報告附註六(六)。

存貨係以成本與淨變現價值孰低衡量。由於振大環球股份有限公司主要產品係成衣，受到消費市場快速變化之影響，恐致原有之產品過時或不再符合市場需求，使其相關原物料可能會無法應用於成衣製造，故造成存貨陳廢、過時，致成本可能超過其淨變現價值之風險。因此，存貨評價為本會計師執行個體財務報告查核重要的評估事項之一。

因應之查核程序：

本會計師對上述關鍵查核事項之主要查核程序包括：

- 評估公司之存貨評價會計政策之合理性。
- 檢視存貨庫齡報表，分析本年度與去年度存貨庫齡變化情形。
- 自存貨庫齡表及估計市價明細表中選取樣本，抽核相關單據，以確認存貨庫齡分類及估計市價之正確性。
- 評估存貨評價是否已按公司之會計政策提列。

## 其他事項

振大環球股份有限公司民國一一一年度之個體財務報表係由其他會計師查核，並於民國一一二年三月三十日出具無保留意見加其他事項段落之查核報告。

## 管理階層與治理單位對個體財務報告之責任

管理階層之責任係依照證券發行人財務報告編製準則編製允當表達之個體財務報告，且維持與個體財務報告編製有關之必要內部控制，以確保個體財務報告未存有導因於舞弊或錯誤之重大不實表達。

於編製個體財務報告時，管理階層之責任亦包括評估振大環球股份有限公司繼續經營之能力、相關事項之揭露，以及繼續經營會計基礎之採用，除非管理階層意圖清算振大環球股份有限公司或停止營業，或除清算或停業外別無實際可行之其他方案。

振大環球股份有限公司之治理單位(含審計委員會)負有監督財務報導流程之責任。

## 會計師查核個體財務報告之責任

本會計師查核個體財務報告之目的，係對個體財務報告整體是否存在導因於舞弊或錯誤之重大不實表達取得合理確信，並出具查核報告。合理確信係高度確信，惟依照審計準則執行之查核工作無法保證必能偵出個體財務報告存有之重大不實表達。不實表達可能導因於舞弊或錯誤。如不實表達之個別金額或彙總數可合理預期將影響個體財務報告使用者所作之經濟決策，則被認為具有重大性。

本會計師依照審計準則查核時，運用專業判斷及專業懷疑。本會計師亦執行下列工作：

- 1.辨認並評估個體財務報告導因於舞弊或錯誤之重大不實表達風險；對所評估之風險設計及執行適當之因應對策；並取得足夠及適切之查核證據以作為查核意見之基礎。因舞弊可能涉及共謀、偽造、故意遺漏、不實聲明或踰越內部控制，故未偵出導因於舞弊之重大不實表達之風險高於導因於錯誤者。
- 2.對與查核攸關之內部控制取得必要之瞭解，以設計當時情況下適當之查核程序，惟其目的非對振大環球股份有限公司內部控制之有效性表示意見。
- 3.評估管理階層所採用會計政策之適當性，及其所作會計估計與相關揭露之合理性。
- 4.依據所取得之查核證據，對管理階層採用繼續經營會計基礎之適當性，以及使振大環球股份有限公司繼續經營之能力可能產生重大疑慮之事件或情況是否存在重大不確定性，作出結論。本會計師若認為該等事件或情況存在重大不確定性，則須於查核報告中提醒個體財務報告使用者注意個體財務報告之相關揭露，或於該等揭露係屬不適當時修正查核意見。本會計師之結論係以截至查核報告日所取得之查核證據為基礎。惟未來事件或情況可能導致振大環球股份有限公司不再具有繼續經營之能力。
- 5.評估個體財務報告(包括相關附註)之整體表達、結構及內容，以及個體財務報告是否允當表達相關交易及事件。
- 6.對於採用權益法之被投資公司之財務資訊取得足夠及適切之查核證據，以對個體財務報告表示意見。本會計師負責對該等被投資公司查核案件之指導、監督及執行，並負責形成振大環球股份有限公司之查核意見。

本會計師與治理單位溝通之事項，包括所規劃之查核範圍及時間，以及重大查核發現(包括於查核過程中所辨認之內部控制顯著缺失)。

本會計師亦向治理單位提供本會計師所隸屬事務所受獨立性規範之人員已遵循會計師職業道德規範中有關獨立性之聲明，並與治理單位溝通所有可能被認為會影響會計師獨立性之關係及其他事項(包括相關防護措施)。

本會計師從與治理單位溝通之事項中，決定對振大環球股份有限公司民國一一二年度個體財務報告查核之關鍵查核事項。本會計師於查核報告中敘明該等事項，除非法令不允許公開揭露特定事項，或在極罕見情況下，本會計師決定不於查核報告中溝通特定事項，因可合理預期此溝通所產生之負面影響大於所增進之公眾利益。

安侯建業聯合會計師事務所

會計師：

楊樹芝  
林恆昇



證券主管機關：金管證審字第1040003949號  
核准簽證文號：台財證六字第0930105495號  
民國一一三年三月二十九日



振興證券股份有限公司  
資產負債表

民國一一年及一二年十二月三十一日

單位：新台幣千元

	112.12.31		111.12.31	
	金額	%	金額	%
<b>資產</b>				
<b>流動資產：</b>				
1100 現金及約當現金(附註六(一))	\$ 1,291,801	23	445,251	8
1110 透過損益按公允價值衡量之金融資產－非流動(附註六(二))	52,866	1	14,699	-
1136 按攤銷後成本衡量之金融資產－流動(附註六(四))	1,294,096	23	1,688,339	31
1170 應收帳款淨額(附註六(五)及(十八))	825,596	15	968,098	18
1200 其他應收款	32,175	1	18,772	-
1210 其他應收款－關係人(附註七)	5,659	-	16,656	-
130X 存貨(附註六(六))	706,710	13	959,506	18
1410 預付款項	31,339	1	19,578	1
1425 預付加工費－關係人(附註七)	101,254	2	75,104	2
1470 其他流動資產	7,194	-	3,044	-
1476 其他金融資產－流動(附註八)	250,126	5	585,275	11
<b>流動資產合計</b>	<u>4,598,816</u>	<u>84</u>	<u>4,794,322</u>	<u>89</u>
<b>非流動資產：</b>				
1510 透過損益按公允價值衡量之金融資產－非流動(附註六(二))	427,414	8	88,911	2
1517 透過其他綜合損益按公允價值衡量之金融資產－非流動(附註六(三))	-	-	2,233	-
1550 採用權益法之投資(附註六(七))	286,849	5	330,323	6
1600 不動產、廠房及設備(附註六(九)及八)	101,106	2	109,173	2
1755 使用權資產(附註六(十))	18,381	-	10,102	-
1780 無形資產	5,908	-	2,705	-
1840 遞延所得稅資產(附註六(十四))	53,867	1	55,889	1
1900 其他非流動資產(附註六(十三))	6,521	-	5,234	-
<b>非流動資產合計</b>	<u>900,046</u>	<u>16</u>	<u>604,570</u>	<u>11</u>
<b>資產總計</b>	<u>\$ 5,498,862</u>	<u>100</u>	<u>\$ 5,398,892</u>	<u>100</u>
<b>負債及權益</b>				
<b>流動負債：</b>				
短期借款(附註六(十一)及八)	\$ -	-	334,000	6
合約負債－流動(附註六(十八))	667	-	-	-
應付票據	6,126	-	18,168	-
應付帳款	506,615	9	582,212	11
應付帳款－關係人(附註七)	37,388	1	-	-
其他應付款(附註六(十三))	221,336	4	90,669	2
其他應付款項－關係人(附註七)	120	-	213	-
本期所得稅負債	235,671	5	295,315	6
租賃負債－流動(附註六(十二)及七)	11,505	-	5,051	-
其他流動負債	20,834	-	21,315	-
<b>流動負債合計</b>	<u>1,040,262</u>	<u>19</u>	<u>1,346,943</u>	<u>25</u>
<b>非流動負債：</b>				
租賃負債－非流動(附註六(十二)及七)	7,056	-	5,149	-
<b>負債總計</b>	<u>1,047,318</u>	<u>19</u>	<u>1,352,092</u>	<u>25</u>
<b>權益(附註六(十五)及(十六))：</b>				
股本	602,800	11	601,469	11
資本公積	800,319	15	772,678	14
法定盈餘公積	298,356	5	185,902	4
特別盈餘公積	8,898	-	21,317	-
未分配盈餘	2,754,007	50	2,474,332	46
其他權益	(12,836)	-	(8,898)	-
<b>權益總計</b>	<u>4,451,544</u>	<u>81</u>	<u>4,046,800</u>	<u>75</u>
<b>負債及權益總計</b>	<u>\$ 5,498,862</u>	<u>100</u>	<u>\$ 5,398,892</u>	<u>100</u>

(請詳閱後附個體財務報告附註)



董事長：許公任



經理人：李煥賢



會計主管：李哲宇

## 振大環球股份有限公司

## 綜合損益表

民國一十二年及一十一年一月一日至十二月三十一日

單位：新台幣千元

	112年度		111年度	
	金額	%	金額	%
4000 營業收入(附註六(十八))	\$ 5,246,022	100	7,708,631	100
5000 營業成本(附註六(六)(九)(十二)(十三)(十六)及七)	<u>4,050,153</u>	<u>77</u>	<u>6,066,695</u>	<u>79</u>
5900 營業毛利	<u>1,195,869</u>	<u>23</u>	<u>1,641,936</u>	<u>21</u>
<b>營業費用(附註六(五)(九)(十)(十二)(十三)(十六)(十九)及七)：</b>				
6100 推銷費用	210,127	4	224,845	3
6200 管理費用	117,377	2	140,182	2
6300 研究發展費用	5,750	-	7,774	-
6450 預期信用減損損失(利益)	<u>(17,819)</u>	<u>-</u>	<u>88,308</u>	<u>1</u>
營業費用合計	<u>315,435</u>	<u>6</u>	<u>461,109</u>	<u>6</u>
營業淨利	<u>880,434</u>	<u>17</u>	<u>1,180,827</u>	<u>15</u>
<b>營業外收入及支出(附註六(十二)(十三)(二十)及七)：</b>				
7100 利息收入	114,220	2	23,732	-
7010 其他收入	35,961	1	104,530	1
7020 其他利益及損失	30,103	-	191,802	3
7050 財務成本	(1,534)	-	(1,377)	-
7060 採用權益法認列之子公司及關聯企業損益之份額	<u>(71,089)</u>	<u>(1)</u>	<u>(62,005)</u>	<u>(1)</u>
營業外收入及支出合計	<u>107,661</u>	<u>2</u>	<u>256,682</u>	<u>3</u>
7900 稅前淨利	988,095	19	1,437,509	18
7950 減：所得稅費用(附註六(十四))	<u>246,507</u>	<u>5</u>	<u>312,527</u>	<u>4</u>
8200 本期淨利	<u>741,588</u>	<u>14</u>	<u>1,124,982</u>	<u>14</u>
<b>其他綜合損益(附註六(十三)及(十四))：</b>				
<b>不重分類至損益之項目</b>				
8310 確定福利計畫之再衡量數	34	-	652	-
8316 透過其他綜合損益按公允價值衡量之權益工具投資未實現評價損益	57	-	(324)	-
8349 減：與不重分類之項目相關之所得稅	<u>130</u>	<u>-</u>	<u>130</u>	<u>-</u>
不重分類至損益之項目合計	<u>(39)</u>	<u>-</u>	<u>198</u>	<u>-</u>
<b>後續可能重分類至損益之項目</b>				
8360 國外營運機構財務報表換算之兌換差額	(6,913)	-	14,734	-
8399 減：與可能重分類之項目相關之所得稅	<u>(304)</u>	<u>-</u>	<u>2,947</u>	<u>-</u>
後續可能重分類至損益之項目合計	<u>(6,609)</u>	<u>-</u>	<u>11,787</u>	<u>-</u>
8300 本期其他綜合損益	<u>(6,648)</u>	<u>-</u>	<u>11,985</u>	<u>-</u>
本期綜合損益總額	<u>\$ 734,940</u>	<u>14</u>	<u>1,136,967</u>	<u>14</u>
<b>每股盈餘(元)(附註六(十七))</b>				
9750 基本每股盈餘(元)	\$ <u>12.33</u>		\$ <u>18.75</u>	
9850 稀釋每股盈餘(元)	\$ <u>12.18</u>		\$ <u>18.51</u>	

(請詳閱後附個體財務報告附註)

董事長：許公仁



經理人：李炤賢



會計主管：李哲宇





振大環球股份有限公司

權益變動表

民國一二年及一二年一月一日至十二月三十一日

單位：新台幣千元

	保留盈餘				國外營運機構財務報表換算之兌換差			其他權益項目			權益總額
	普通股股本	資本公積	法定盈餘公積	特別盈餘公積	未分配盈餘	國外營運機構財務報表換算之兌換差	透過其他綜合損益按公允價值衡量之金融資產未實現評價(損)益	確定福利計畫再衡數量	確定福利計畫再衡數量		
\$	599,871	802,004	129,122	-	1,576,825	(19,879)	(2,887)	-	1,449	3,086,505	
	-	-	-	-	1,033	(10)	-	-	-	1,023	
	599,871	802,004	129,122	-	1,577,858	(19,889)	(2,887)	-	1,449	3,087,528	
	-	-	-	-	1,124,982	-	-	-	-	1,124,982	
	-	-	-	-	-	11,787	(324)	-	522	11,985	
	-	-	-	-	1,124,982	11,787	(324)	-	522	1,136,967	
	-	-	56,780	-	(56,780)	-	-	-	-	-	
	-	-	-	21,317	(21,317)	-	-	-	-	-	
	-	-	-	-	(149,967)	-	-	-	-	(149,967)	
	-	(38,991)	-	-	-	-	-	-	-	(38,991)	
	-	-	-	-	(444)	-	444	-	-	-	
	-	7,380	-	-	-	-	-	-	-	7,380	
	1,598	2,285	-	-	-	-	-	-	-	3,883	
	601,469	772,678	185,902	21,317	2,474,332	(8,102)	(2,767)	-	1,971	4,046,800	
	-	-	-	-	741,588	-	-	-	-	741,588	
	-	-	-	-	-	(6,609)	57	-	(96)	(6,648)	
	-	-	-	-	741,588	(6,609)	57	-	(96)	734,940	
	-	-	112,454	-	(112,454)	-	-	-	-	-	
	-	-	-	(12,419)	12,419	-	-	-	-	-	
	-	-	-	-	(357,874)	-	-	-	-	(357,874)	
	-	-	-	-	(1,294)	-	-	-	-	(1,294)	
	-	25,937	-	-	-	-	-	-	-	25,937	
	1,331	1,704	-	-	-	-	-	-	-	3,035	
	-	-	-	-	(2,710)	-	2,710	-	-	-	
\$	602,800	800,319	298,356	8,898	2,754,007	(14,711)	-	-	1,875	4,451,544	

(請詳閱後附個體財務報告附註)

民國一二年一月一日餘額  
追溯適用及追溯重編之影響數(附註六(七))  
期初重編後餘額

本期淨利  
本期其他綜合損益  
本期綜合損益總額  
盈餘指撥及分配：  
提列法定盈餘公積  
提列特別盈餘公積  
普通股現金股利  
其他資本公積變動：  
資本公積配發現金股利  
對子公司所有權權益變動  
員工認股權證  
員工行使認股權  
民國一二年十二月三十一日餘額  
本期淨利  
本期其他綜合損益  
本期綜合損益總額  
盈餘指撥及分配：  
提列法定盈餘公積  
迴轉特別盈餘公積  
普通股現金股利  
對子公司所有權權益變動  
員工認股權證  
員工行使認股權  
處分透過其他綜合損益按公允價值衡量之權益工具  
民國一二年十二月三十一日餘額



董事長：許公任



經理人：李昭賢



會計主管：李哲宇

民國一十二年及十一年一月一日至十二月三十一日

單位：新台幣千元

	112年度	111年度
<b>營業活動之現金流量：</b>		
本期稅前淨利	\$ 988,095	1,437,509
<b>調整項目：</b>		
收益費損項目		
折舊費用	19,924	17,844
攤銷費用	1,520	1,533
預期信用(利益)減損損失	(17,819)	88,308
透過損益按公允價值衡量金融資產之淨損失	14,263	3,435
利息費用	1,534	1,377
利息收入	(114,220)	(23,732)
股份基礎給付酬勞成本	25,937	7,380
採用權益法認列之子公司及關聯企業損失之份額	71,089	62,005
處分及報廢不動產、廠房及設備損失	80	-
處分採用權益法之投資利益	-	(460)
收益費損項目合計	2,308	157,690
與營業活動相關之資產/負債變動數：		
與營業活動相關之資產之淨變動：		
應收帳款減少	160,321	768,178
其他應收款(增加)減少	(13,403)	126
其他應收款-關係人減少(增加)	10,997	(8,649)
存貨減少	252,796	508,637
預付款項(增加)減少	(11,761)	121,000
預付款項-關係人(增加)減少	(26,150)	8,446
其他流動資產(增加)減少	(4,128)	243
與營業活動相關之資產之淨變動	368,672	1,397,981
與營業活動相關之負債之淨變動：		
合約負債增加	667	-
應付票據減少	(12,042)	(4,271)
應付帳款減少	(75,597)	(283,002)
應付帳款-關係人增加(減少)	37,388	(36,542)
其他應付款減少	(5,826)	(6,091)
其他應付款-關係人(減少)增加	(93)	213
其他流動負債(減少)增加	(481)	7,426
淨確定福利負債(減少)增加	(23)	54
與營業活動相關之負債之淨變動	(56,007)	(322,213)
與營業活動相關之資產及負債之淨變動合計	312,665	1,075,768
調整項目合計	314,973	1,233,458
營運產生之現金流入	1,303,068	2,670,967
收取之利息	114,198	7,713
支付之利息	(1,534)	(1,211)
支付之所得稅	(304,294)	(249,719)
<b>營業活動之淨現金流入</b>	<b>1,111,438</b>	<b>2,427,750</b>
<b>投資活動之現金流量：</b>		
處分透過其他綜合損益按公允價值衡量之金融資產	2,290	-
取得按攤銷後成本衡量之金融資產	(2,184,074)	(2,035,934)
處分按攤銷後成本衡量之金融資產	2,578,317	347,595
取得其他金融資產	(515,326)	(720,713)
處分其他金融資產	850,475	202,307
取得透過損益按公允價值衡量之金融資產	(270,040)	(89,630)
處分透過損益按公允價值衡量之金融資產	15,600	26,663
取得採用權益法之投資	-	(18,376)
處分採用權益法之投資	-	1,800
取得不動產、廠房及設備	(1,832)	(1,655)
存出保證金增加	(9)	(1,618)
取得無形資產	(4,723)	(200)
其他非流動資產減少	357	-
預付設備款增加	(1,578)	(358)
<b>投資活動之淨現金流入(流出)</b>	<b>469,457</b>	<b>(2,290,119)</b>
<b>籌資活動之現金流量：</b>		
短期借款增加	412,200	479,000
短期借款減少	(746,200)	(489,576)
租賃本金償還	(10,023)	(7,233)
發放現金股利	(357,874)	(188,958)
員工執行認股權	3,035	3,883
取得子公司股權	(35,483)	-
<b>籌資活動之淨現金流出</b>	<b>(734,345)</b>	<b>(202,884)</b>
本期現金及約當現金增加(減少)數	846,550	(65,253)
期初現金及約當現金餘額	445,251	510,504
期末現金及約當現金餘額	\$ <b>1,291,801</b>	<b>445,251</b>

(請詳閱後附個體財務報告附註)

董事長：許公任



經理人：李焯賢



會計主管：李哲宇



**振大環球股份有限公司**  
**個體財務報告附註**  
**民國一一二年度及一一一年度**  
(除另有註明者外，所有金額均以新台幣千元為單位)

**一、公司沿革**

振大環球股份有限公司(原名:振大纖維股份有限公司)(以下稱「本公司」)於民國八十年二月二十一日奉經濟部核准設立，註冊地址為臺北市松山區復興北路73號4樓。本公司主要營業項目為成衣、紡織品製造及原、物料進出口買賣等。

**二、通過財務報告之日期及程序**

本個體財務報告已於民國一一三年三月二十九日經董事會通過發布。

**三、新發布及修訂準則及解釋之適用**

**(一)已採用金融監督管理委員會認可之新發布及修訂後準則及解釋之影響**

本公司自民國一一二年一月一日起開始適用下列新修正之國際財務報導準則，且對個體財務報告未造成重大影響。

- 國際會計準則第一號之修正「會計政策之揭露」
- 國際會計準則第八號之修正「會計估計值之定義」
- 國際會計準則第十二號之修正「與單一交易所產生之資產及負債有關之遞延所得稅」

本公司自民國一一二年五月二十三日起開始適用下列新修正之國際財務報導準則，且對個體財務報告未造成重大影響。

- 國際會計準則第十二號之修正「國際租稅變革-支柱二規則範本」

**(二)尚未採用金管會認可之國際財務報導準則之影響**

本公司評估適用下列自民國一一三年一月一日起生效之新修正之國際財務報導準則，將不致對個體財務報告造成重大影響。

- 國際會計準則第一號之修正「負債分類為流動或非流動」
- 國際會計準則第一號之修正「具合約條款之非流動負債」
- 國際會計準則第七號及國際財務報導準則第七號之修正「供應商融資安排」
- 國際財務報導準則第十六號之修正「售後租回中之租賃負債」

**(三)金管會尚未認可之新發布及修訂準則及解釋**

本公司預期下列尚未認可之新發布及修正準則不致對個體財務報告造成重大影響。

- 國際財務報導準則第十號及國際會計準則第二十八號之修正「投資者與其關聯企業或合資間之資產出售或投入」
- 國際財務報導準則第十七號「保險合約」及國際財務報導準則第十七號之修正
- 國際財務報導準則第十七號之修正「初次適用IFRS 17及IFRS 9比較資訊」
- 國際會計準則第二十一號之修正「缺乏可兌換性」

## 振大環球股份有限公司個體財務報告附註(續)

### 四、重大會計政策之彙總說明

本個體財務報告所採用之重大會計政策彙總說明如下。除另有說明者外，下列會計政策已一致適用於本個體財務報告之所有表達期間。

#### (一) 遵循聲明

本個體財務報告係依照「證券發行人財務報告編製準則」編製。

#### (二) 編製基礎

##### 1. 衡量基礎

除下列資產負債表之重要項目外，本個體財務報告係依歷史成本為基礎編製。

(1) 依公允價值衡量之透過損益按公允價值金融資產；

(2) 依公允價值衡量之透過其他綜合損益按公允價值金融資產；及

(3) 淨確定福利負債(或資產)，係依退休基金資產之公允價值減除確定福利義務現值衡量。

##### 2. 功能性貨幣及表達貨幣

本公司係以營運所處主要經濟環境之貨幣為其功能性貨幣。本個體財務報告係以本公司之功能性貨幣，新台幣表達。所有以新台幣表達之財務資訊均以新台幣千元為單位。

#### (三) 外幣

##### 1. 外幣交易

外幣交易依交易日之匯率換算為功能性貨幣。於後續每一報導日(以下稱報導日)，外幣貨幣性項目依當日之匯率換算為功能性貨幣。以公允價值衡量之外幣非貨幣性項目依衡量公允價值當日之匯率換算為功能性貨幣，以歷史成本衡量之外幣非貨幣性項目則依交易日之匯率換算。

換算所產生之外幣兌換差異通常係認列為損益。

##### 2. 國外營運機構

國外營運機構之資產及負債，包括收購時產生之商譽及公允價值調整，係依報導日之匯率換算為新台幣；收益及費損項目係依當期平均匯率換算為新台幣，所產生之兌換差額均認列為其他綜合損益。

當處分國外營運機構致喪失控制、共同控制或重大影響時，與該國外營運機構相關之累計兌換差額係全數重分類為損益。部分處分含有國外營運機構之關聯企業或合資之投資時，相關累計兌換差額則按比例重分類至損益。

對國外營運機構之貨幣性應收或應付項目，若尚無清償計畫且不可能於可預見之未來予以清償時，其所產生之外幣兌換損益視為對該國外營運機構淨投資之一部分而認列為其他綜合損益。



## 振大環球股份有限公司個體財務報告附註(續)

### (四) 資產與負債區分流動與非流動之分類標準

符合下列條件之一之資產列為流動資產，非屬流動資產之所有其他資產則列為非流動資產：

1. 預期於其正常營業週期中實現該資產，或意圖將其出售或消耗者；
2. 主要為交易目的而持有該資產；
3. 預期於報導期間後十二個月內實現該資產；或
4. 該資產為現金或約當現金，但於報導期間後至少十二個月將該資產交換或用以清償負債受到其他限制者除外。

符合下列條件之一之負債列為流動負債，非屬流動負債之所有其他負債則列為非流動負債：

1. 預期將於其正常營業週期中清償該負債；
2. 主要為交易目的而持有該負債；
3. 預期將於報導期間後十二個月內到期清償該負債；或
4. 未具無條件將清償期限遞延至報導期間後至少十二個月之權利之負債。負債之條款可能依交易對方之選擇，以發行權益工具而導致其清償者，並不影響其分類。

### (五) 現金及約當現金

現金包括庫存現金及活期存款。約當現金係指可隨時轉換成定額現金且價值變動風險甚小之短期並具高度流動性之投資。定期存款符合前述定義且持有目的係滿足短期現金承諾而非投資或其他目的者，列報於約當現金。

### (六) 金融工具

應收帳款及所發行之債務證券原始係於產生時認列。所有其他金融資產及金融負債原始係於本公司成為金融工具合約條款之一方時認列。非透過損益按公允價值衡量之金融資產（除不包含重大財務組成部分之應收帳款外）或金融負債原始係按公允價值加計直接可歸屬於該取得或發行之交易成本衡量。不包含重大財務組成部分之應收帳款原始係按交易價格衡量。

#### 1. 金融資產

金融資產之購買或出售符合慣例交易者，本公司對以相同方式分類之金融資產，其所有購買及出售一致地採交易日或交割日會計處理。

原始認列時金融資產分類為：按攤銷後成本衡量之金融資產或透過損益按公允價值衡量之金融資產。本公司僅於改變管理金融資產之經營模式時，始自下一個報導期間之首日起重分類所有受影響之金融資產。

## 振大環球股份有限公司個體財務報告附註(續)

### (1)按攤銷後成本衡量之金融資產

金融資產同時符合下列條件，且未指定為透過損益按公允價值衡量時，係按攤銷後成本衡量：

- 係在以收取合約現金流量為目的之經營模式下持有該金融資產。
- 該金融資產之合約條款產生特定日期之現金流量，完全為支付本金及流通在外本金金額之利息。

該等資產後續以原始認列金額加減計採有效利息法計算之累積攤銷數，並調整任何備抵損失之攤銷後成本衡量。利息收入、外幣兌換損益及減損損失係認列於損益。除列時，將利益或損失列入損益。

### (2)透過其他綜合損益按公允價值衡量之金融資產

債務工具投資同時符合下列條件，且未指定為透過損益按公允價值衡量時，係透過其他綜合損益按公允價值衡量：

- 係在以收取合約現金流量及出售為目的之經營模式下持有該金融資產。
- 該金融資產之合約條款產生特定日期之現金流量，完全為支付本金及流通在外本金金額之利息。

本公司在以收取合約現金流量及出售為目的之經營模式下持有部分應收帳款，故透過其他綜合損益按公允價值衡量該等帳款，並將其列報於應收帳款項下。

本公司於原始認列時，可作一不可撤銷之選擇，將非持有供交易之權益工具投資後續公允價值變動列報於其他綜合損益。前述選擇係按逐項工具基礎所作成。

屬權益工具投資者後續按公允價值衡量。股利收入（除非明顯代表部分投資成本之回收）係認列於損益。其餘淨利益或損失係認列為其他綜合損益且不重分類至損益。

權益投資之股利收入於本公司有權利收取股利之日認列（通常係除息日）。

### (3)透過損益按公允價值衡量之金融資產

非屬上述按攤銷後成本衡量或透過其他綜合損益按公允價值衡量之金融資產，係透過損益按公允價值衡量，包括衍生性金融資產。本公司於原始認列時，為消除或重大減少會計配比不當，得不可撤銷地將符合按攤銷後成本衡量或透過其他綜合損益按公允價值衡量條件之金融資產，指定為透過損益按公允價值衡量之金融資產。

該等資產後續按公允價值衡量，其淨利益或損失（包括任何股利及利息收入）係認列為損益。

## 振大環球股份有限公司個體財務報告附註(續)

### (4) 金融資產減損

本公司針對按攤銷後成本衡量之金融資產(包括現金及約當現金、應收票據及應收帳款、其他應收款及其他金融資產等)之預期信用損失認列備抵損失。

下列金融資產係按十二個月預期信用損失金額衡量備抵損失，其餘係按存續期間預期信用損失金額衡量：

- 銀行存款之信用風險(即金融工具之預期存續期間發生違約之風險)自原始認列後未顯著增加。

應收帳款之備抵損失係按存續期間預期信用損失金額衡量。

於判定自原始認列後信用風險是否已顯著增加時，本公司考量合理且可佐證之資訊(無需過度成本或投入即可取得)，包括質性及量化資訊，及根據本公司之歷史經驗、信用評估及前瞻性資訊所作之分析。

若合約款項逾期超過三十天，本公司假設金融資產之信用風險已顯著增加。

若合約款項逾期超過九十天，本公司視為該金融資產發生違約。

存續期間預期信用損失係指金融工具預期存續期間所有可能違約事項產生之預期信用損失。

十二個月預期信用損失係指金融工具於報導日後十二個月內可能違約事項所產生之預期信用損失(或較短期間，若金融工具之預期存續期間短於十二個月時)。

衡量預期信用損失之最長期間為本公司暴露於信用風險之最長合約期間。

預期信用損失為金融工具預期存續期間信用損失之機率加權估計值。信用損失係按所有現金短收之現值衡量，亦即本公司依據合約可收取之現金流量與本公司預期收取之現金流量之差額。預期信用損失係按金融資產之有效利率折現。

於每一報導日本公司評估按攤銷後成本衡量金融資產是否有信用減損。對金融資產之估計未來現金流量具有不利影響之一項或多項事項已發生時，該金融資產已信用減損。金融資產已信用減損之證據包括有關下列事項之可觀察資料：

- 借款人或發行人之重大財務困難；
- 違約，諸如延滯或逾期超過九十天；

按攤銷後成本衡量之金融資產之備抵損失係自資產之帳面金額中扣除。

當本公司對回收金融資產整體或部分無法合理預期時，係直接減少其金融資產總帳面金額。本公司係以是否合理預期可回收之基礎個別分析沖銷之時點及金額。本公司預期已沖銷金額將不會重大迴轉。然而，已沖銷之金融資產仍可強制執行，以符合本公司回收逾期金額之程序。

## 振大環球股份有限公司個體財務報告附註(續)

### (5) 金融資產之除列

本公司僅於對來自該資產現金流量之合約權利終止，或已移轉金融資產且該資產所有權之幾乎所有之風險及報酬已移轉予其他企業，或既未移轉亦未保留所有權之幾乎所有風險及報酬且未保留該金融資產之控制時，始將金融資產除列。

本公司簽訂移轉金融資產之交易，若保留已移轉資產所有權之所有或幾乎所有風險及報酬，則仍持續認列於資產負債表。

## 2. 金融負債及權益工具

### (1) 負債或權益之分類

本公司發行之債務及權益工具係依據合約協議之實質與金融負債及權益工具之定義分類為金融負債或權益。

### (2) 權益交易

權益工具係指表彰合併公司於資產減除其所有負債後剩餘權益之任何合約。本公司發行之權益工具係以取得之價款扣除直接發行成本後之金額認列。

### (3) 金融負債

金融負債係分類為攤銷後成本衡量。

其他金融負債後續採有效利息法按攤銷後成本衡量。利息費用及兌換損益係認列於損益。除列時之任何利益或損失亦係認列於損益。

### (4) 金融負債之除列

本公司係於合約義務已履行、取消或到期時，除列金融負債。當金融負債條款修改且修改後負債之現金流量有重大差異，則除列原金融負債，並以修改後條款為基礎按公允價值認列新金融負債。

除列金融負債時，其帳面金額與所支付或應支付對價總額(包含任何所移轉之非現金資產或承擔之負債)間之差額認列為損益。

### (5) 金融資產及負債之互抵

金融資產及金融負債僅於本公司目前有法律上有可執行之權利進行互抵及有意圖以淨額交割或同時變現資產及清償負債時，方予以互抵並以淨額表達於資產負債表。

## (七) 存 貨

存貨係以成本與淨變現價值孰低為衡量基礎。成本包括使其達可供使用的地點及狀態所發生之取得及其他成本，並採加權平均法計算。

淨變現價值係指正常營業下之估計售價減除估計完工尚需投入之估計成本及完成出售所需之估計成本後之餘額。

## 振大環球股份有限公司個體財務報告附註(續)

### (八)投資子公司

於編製財務報告時，本公司對具控制力之被投資公司係採權益法評價。在權益法下，個體財務報告當期損益及其他綜合損益與合併基礎編製之財務報告中當期損益及其他綜合損益歸屬於母公司業主之分攤數相同，且個體財務報告業主權益與合併基礎編製之財務報告中歸屬於母公司業主之權益相同。

本公司對子公司所有權權益之變動，未導致喪失控制者，作為與業主間之權益交易處理。

### (九)不動產、廠房及設備

#### 1.認列與衡量

不動產、廠房及設備項目係依成本減累計折舊及任何累計減損衡量。

不動產、廠房及設備之重大組成部分耐用年限不同時，則視為不動產、廠房及設備之單獨項目(主要組成部分)處理。

不動產、廠房及設備之處分利益或損失係認列於損益。

#### 2.後續成本

後續支出僅於其未來經濟效益很有可能流入本公司時始予以資本化。

#### 3.折 舊

折舊係依資產成本減除殘值計算，並採直線法於每一組成部分之估計耐用年限內認列於損益。

土地不予提列折舊。

當期及比較期間之估計耐用年限如下：

(1)房屋及建築	50年
(2)機器設備	5年
(3)辦公設備	5年
(4)其他設備	5年

本公司於每一年度報導日檢視折舊方法、耐用年限及殘值，並於必要時適當調整。

### (十)租 賃

本公司係於合約成立日評估合約是否係屬或包含租賃，若合約轉讓對已辨認資產之使用之控制權一段時間以換得對價，則合約係屬或包含租賃。

#### 1.承租人

本公司於租賃開始日認列使用權資產及租賃負債，使用權資產係以成本為原始衡量，該成本包含租賃負債之原始衡量金額，調整租賃開始日或之前支付之任何租賃給付，並加計所發生之原始直接成本及為拆卸、移除標的資產及復原其所在地點或標的資產之估計成本，同時減除收取之任何租賃誘因。

## 振大環球股份有限公司個體財務報告附註(續)

使用權資產後續於租賃開始日至使用權資產之耐用年限屆滿時或租賃期間屆滿時兩者之較早者以直線法提列折舊。此外，本公司定期評估使用權資產是否發生減損並處理任何已發生之減損損失，並於租賃負債發生再衡量的情況下配合調整使用權資產。

租賃負債係以租賃開始日尚未支付之租賃給付之現值為原始衡量。若租賃隱含利率容易確定，則折現率為該利率，若並非容易確定，則使用本公司之增額借款利率。一般而言，本公司係採用其增額借款利率為折現率。

計入租賃負債衡量之租賃給付包含：

- (1) 固定給付，包括實質固定給付；
- (2) 取決於某項指數或費率之變動租賃給付，採用租賃開始日之指數或費率為原始衡量；
- (3) 預期支付之殘值保證金額；及
- (4) 於合理確定將行使購買選擇權或租賃終止選擇權時之行使價格或所須支付之罰款。

租賃負債後續係以有效利息法計提利息，並於發生以下情況時再衡量其金額：

- (1) 用以決定租賃給付之指數或費率變動導致未來租賃給付有變動；
- (2) 預期支付之殘值保證金額有變動；
- (3) 標的資產購買選擇權之評估有變動；
- (4) 對是否行使延長或終止選擇權之估計有所變動，而更改對租賃期間之評估；
- (5) 租賃標的、範圍或其他條款之修改。

租賃負債因前述用以決定租賃給付之指數或費率變動、殘值保證金額有變動以及購買、延長或終止選擇權之評估變動而再衡量時，係相對應調整使用權資產之帳面金額，並於使用權資產之帳面金額減至零時，將剩餘之再衡量金額認列於損益中。

對於減少租賃範圍之租賃修改，則係減少使用權資產之帳面金額以反映租賃之部分或全面終止，並將其與租賃負債再衡量金額間之差額則認列於損益中。

針對其他設備租賃之短期租賃及低價值標的資產租賃，本公司選擇不認列使用權資產及租賃負債，而係將相關租賃給付依直線基礎於租賃期間內認列為費用。

### 2. 出租人

本公司為出租人之交易，係於租賃成立日將租賃合約依其是否移轉附屬於標的資產所有權之幾乎所有風險與報酬分類，若是則分類為融資租賃，否則分類為營業租賃。於評估時，本公司考量包括租賃期間是否涵蓋標的資產經濟年限之主要部分等相關特定指標。

若協議包含租賃及非租賃組成部分，本公司使用國際財務報導準則第十五號之規定分攤合約中之對價。

## 振大環球股份有限公司個體財務報告附註(續)

### (十一)無形資產

#### 1.認列及衡量

本公司取得有限耐用年限之無形資產，係以成本減除累計攤銷與累計減損之金額衡量。

#### 2.後續支出

後續支出僅於可增加相關特定資產之未來經濟效益時，始予以資本化。所有其他支出於發生時認列於損益。

#### 3.攤銷

攤銷係以資產成本減除估計殘值計算，並自無形資產達可供使用狀態起，按直線法於其估計耐用年限內認列為損益。

當期及比較期間無形資產之估計耐用年限如下：

(1)電腦軟體 3~5年

(2)專利權 10年

本公司於每一報導日檢視無形資產之攤銷方法、耐用年限及殘值，並於必要時適當調整。

### (十二)非金融資產減損

本公司於每一報導日評估是否有跡象顯示非金融資產（除存貨、遞延所得稅資產外）之帳面金額可能有減損。若有任一跡象存在，則估計該資產之可回收金額。

為減損測試之目的，係將現金流入大部分獨立於其他個別資產或資產群組之現金流入之一組資產作為最小可辨認資產群組。

可回收金額為個別資產或現金產生單位之公允價值減處分成本與其使用價值孰高者。於評估使用價值時，估計未來現金流量係以稅前折現率折算至現值，該折現率應反映現時市場對貨幣時間價值及對該資產或現金產生單位特定風險之評估。

個別資產或現金產生單位之可回收金額若低於帳面金額，則認列減損損失。

減損損失係立即認列於當期損益，非金融資產則僅在不超過該資產若未於以前年度認列減損損失時所決定之帳面金額（減除折舊或攤銷）之範圍內迴轉。

## 振大環球股份有限公司個體財務報告附註(續)

### (十三)收入之認列

#### 1.客戶合約之收入

收入係按移轉商品或勞務而預期有權取得之對價衡量。本公司係於對商品或勞務之控制移轉予客戶而滿足履約義務時認列收入。本公司依主要收入項目說明如下：

#### (1)銷售商品

本公司製造並銷售成衣及紡織品等相關產品。本公司係於對產品之控制移轉時認列收入。該產品之控制移轉係指產品已交付給客戶，客戶能完全裁決產品之銷售通路及價格，且已無會影響客戶接受該產品之未履行義務。交付係發生於產品運送至特定地點，其陳舊過時及損失風險已移轉予客戶，及客戶已依據銷售合約接受產品，驗收條款已失效，或本公司有客觀證據認為已滿足所有驗收條件時。

本公司銷售之平均授信期間為十天至九十天，與同業實務作法一致，故不包括融資要素。本公司於交付商品時認列應收帳款，因本公司在該時點具無條件收取對價之權利。

#### (2)財務組成部分

本公司預期所有客戶合約移轉商品或勞務予客戶之時間與客戶為該商品或勞務付款之時間間隔皆不超過一年，因此，本公司不調整交易價格之貨幣時間價值。

### (十四)政府補助

政府補助僅於可合理確信本公司將遵循政府補助所附加之條件，且將可收到該項補助時，始予以認列。若政府補助係用於補償已發生之費用或損失，或係以給與本公司立即財務支援為目的且無未來相關成本，則於其可收取之期間認列於損益。

### (十五)員工福利

#### 1.確定提撥計畫

確定提撥計畫之提撥義務係於員工提供服務期間內認列為費用。預付提撥數將導致退還現金或減少未來支付之範圍內，認列為一項資產。

#### 2.確定福利計畫

本公司對確定福利計畫之淨義務係分別針對各項福利計畫以員工當期或以前期間服務所賺得之未來福利金額折算為現值計算，並減除任何計畫資產之公允價值。

確定福利義務每年由合格精算師以預計單位福利法精算。當計算結果對本公司可能有利時，認列資產係以從該計畫退還提撥金或對該計畫減少未來提撥金之形式可得之任何經濟效益之現值為限。計算經濟效益現值時，係考量任何最低資金提撥要求。



## 振大環球股份有限公司個體財務報告附註(續)

淨確定福利負債之再衡量數，包含精算損益、計畫資產報酬(不包括利息)，及資產上限影響數之任何變動(不包括利息)係立即認列於其他綜合損益，並累計於其他權益。本公司決定淨確定福利負債(資產)之淨利息費用(收入)，係使用年度報導期間開始時所決定之淨確定福利負債(資產)及折現率。確定福利計畫之淨利息費用及其他費用係認列於損益。

計畫修正或縮減時，所產生與前期服務成本或縮減利益或損失相關之福利變動數，係立即認列為損益。本公司於清償發生時，認列確定福利計畫之清償損益。

### 3.短期員工福利

短期員工福利義務係於服務提供時認列為費用。若係因員工過去提供服務而使本公司負有現時之法定或推定支付義務，且該義務能可靠估計時，將該金額認列為負債。

### (十六)股份基礎給付交易

權益交割之股份基礎給付協議以給與日之公允價值，於該獎酬之既得期間內，認列費用並增加相對權益。認列之費用係隨預期符合服務條件及非市價既得條件之獎酬數量予以調整；而最終認列之金額係以既得日符合服務條件及非市價既得條件之獎酬數量為基礎衡量。

有關股份基礎給付獎酬之非既得條件，已反映於股份基礎給付給與日公允價值之衡量，且預期與實際結果間之差異無須作核實調整。

現金交割之股份增值權應給付予員工之公允價值金額，係於員工達到可無條件取得報酬之期間內，認列費用並增加相對負債。於各報導日及交割日依股份增值權之公允價值重新衡量該負債，其任何變動係認列為損益。

本公司股份基礎給付之給與日為本公司與員工雙方就認購價格及得認購股數達成共識之日。

### (十七)所得稅

所得稅包括當期及遞延所得稅。除與企業合併、直接認列於權益或其他綜合損益之項目相關者外，當期所得稅及遞延所得稅應認列於損益。

本公司判斷與所得稅相關之利息或罰款(包括不確定之稅務處理)不符合所得稅之定義，因此係適用國際會計準則第三十七號之會計處理。

本公司判斷其於全球最低稅負-支柱二規範下所應支付之補充稅屬於國際會計準則第十二號「所得稅」範圍，並已適用補充稅相關遞延所得稅會計處理之暫時性強制豁免，對於實際發生之補充稅則認列為當期所得稅。

當期所得稅包括依據當年度課稅所得(損失)計算之預計應付所得稅或應收退稅款，及任何對以前年度應付所得稅或應收退稅款之調整。其金額係反映所得稅相關不確定性(若有)後，按報導日之法定稅率或實質性立法之稅率衡量預期將支付或收取款項之最佳估計值。

## 振大環球股份有限公司個體財務報告附註(續)

遞延所得稅係就資產及負債於報導日之帳面金額與其課稅基礎之暫時性差異予以衡量認列。下列情況產生之暫時性差異不予認列遞延所得稅：

- 1.非屬企業合併之交易原始認列之資產或負債，且於交易當時不影響會計利潤及課稅所得(損失)且並未產生相等之應課稅及可減除暫時性差異者；
- 2.因投資子公司、關聯企業及合資權益所產生之暫時性差異，本公司可控制暫時性差異迴轉之時點且很有可能於可預見之未來不會迴轉者；以及
- 3.商譽原始認列所產生之應課稅暫時性差異。

對於未使用之課稅損失及未使用所得稅抵減遞轉後期，與可減除暫時性差異，在很有可能未來課稅所得可供使用之範圍內，認列為遞延所得稅資產。並於每一報導日予以重評估，就相關所得稅利益非屬很有可能實現之範圍內予以調減；或在變成很有可能足額課稅所得之範圍內迴轉原已減少之金額。

遞延所得稅係以預期暫時性差異迴轉時之稅率衡量，採用報導日之法定稅率或實質性立法稅率為基礎。

本公司僅於同時符合下列條件時，始將遞延所得稅資產及遞延所得稅負債互抵：

- 4.有法定執行權將當期所得稅資產及當期所得稅負債互抵；且
- 5.遞延所得稅資產及遞延所得稅負債與下列由同一稅捐機關課徵所得稅之納稅主體之一有關：
  - (1)同一納稅主體；或
  - (2)不同納稅主體，惟各主體意圖在重大金額之遞延所得稅資產預期回收及遞延所得稅負債預期清償之每一未來期間，將當期所得稅負債及資產以淨額基礎清償，或同時實現資產及清償負債。

### (十八)每股盈餘

本公司列示歸屬於本公司普通股權益持有人之基本及稀釋每股盈餘。本公司基本每股盈餘係以歸屬於本公司普通股權益持有人之損益，除以當期加權平均流通在外普通股股數計算之。稀釋每股盈餘則係將歸屬於本公司普通股權益持有人之損益及加權平均流通在外普通股股數，分別調整所有潛在稀釋普通股之影響後計算之。本公司之潛在稀釋普通股包括給與員工之股票選擇權及員工酬勞估計數。

### (十九)部門資訊

本公司已於合併財務報告揭露部門資訊，因此個體財務報告不揭露部門資訊。

## 五、重大會計判斷、估計及假設不確定性之主要來源

管理階層編製本個體財務報告時，必須作出判斷、估計及假設，其將對會計政策之採用及資產、負債、收益及費用之報導金額有所影響。實際結果可能與估計存有差異。

管理階層持續檢視估計及基本假設，會計估計變動於變動期間及受影響之未來期間予以認列。

## 振大環球股份有限公司個體財務報告附註(續)

對於假設及估計之不確定性中，存貨存有重大風險，將於未來次一年度造成重大調整之相關資訊如下：

(一)由於存貨須以成本與淨變現價值孰低衡量，本公司評估報導日之存貨因正常損耗、過時陳舊或無市場銷售價值之金額，並將存貨成本沖減至淨變現價值。該等淨變現價值可能受到後續市場價格變動或供需情形而產生變動。存貨續後衡量情形請詳附註六(六)。

(二)依國際會計準則第2號「存貨」相關規定，本公司考量委外加工成衣廠對加工流程之存貨完工程度，於財務報導日依該委外加工廠對其送至之原物料加工之完工程度認列增加之存貨及應付之負債。存貨揭露請詳附註六(六)。

會計政策並無涉及重大判斷，且對本個體財務報告已認列金額未有重大影響。

### 六、重要會計項目之說明

#### (一)現金及約當現金

	<b>112.12.31</b>	<b>111.12.31</b>
庫存現金	\$ 631	481
支票及活期存款	305,143	135,985
定期存款	509,341	62,986
附買回債券	476,686	245,799
	<b>\$ 1,291,801</b>	<b>445,251</b>

本公司金融資產及負債之利率風險及敏感度分析之揭露請詳附註六(二十一)。

本公司將存款期間超過三個月以上之定期存款已轉列「攤銷後成本衡量之金融資產」項下，請詳附註六(四)。

本公司民國一一二年及一一一年十二月三十一日因將定期存款設質擔保，其用途受限之金額分別為250,126元及585,275千元，分類為其他金融資產-流動。質押擔保情形請詳附註八。

#### (二)透過損益按公允價值衡量之金融資產

##### 1.明細如下：

	<b>112.12.31</b>	<b>111.12.31</b>
強制透過損益按公允價值衡量之金融資產-流動：		
國外股票	\$ 22,786	14,699
結構性商品	30,080	-
合計	<b>\$ 52,866</b>	<b>14,699</b>
	<b>112.12.31</b>	<b>111.12.31</b>
強制透過損益按公允價值衡量之金融資產-非流動：		
國際債券	\$ 367,486	-
結構性商品	59,928	88,911
合計	<b>\$ 427,414</b>	<b>88,911</b>

振大環球股份有限公司個體財務報告附註(續)

2.本公司承作未適用避險會計之衍生金融資產之交易及合約資訊說明如下：

<b>112.12.31</b>			
<u>衍生性金融資產</u>	<u>合約金額</u>		<u>到期期間</u>
	<u>(名目本金)(仟元)</u>		
結構型商品	USD	1,000	111.5.19~113.5.19
結構型商品	USD	2,000	111.8.23~114.8.23
<b>111.12.31</b>			
<u>衍生性金融資產</u>	<u>合約金額</u>		<u>到期期間</u>
	<u>(名目本金)(仟元)</u>		
結構型商品	USD	1,000	111.5.19~113.5.19
結構型商品	USD	2,000	111.8.23~114.8.23

3.本公司按公允價值再衡量認列於損益之金額請詳附註六(二十)。

4.民國一一二年及一一一年十二月三十一日透過損益按公允價值衡量之金融資產均未作為抵押擔保。

(三)透過其他綜合損益按公允價值衡量之金融資產

	<u>112.12.31</u>	<u>111.12.31</u>
透過其他綜合損益按公允價值衡量之權益工具：		
未上市(櫃)公司股權投資	\$ -	<u>2,233</u>

1.透過其他綜合損益按公允價值衡量之權益工具投資

本公司持有該等權益工具投資為長期策略性投資且非為交易目的所持有，故已指定為透過其他綜合損益按公允價值衡量。

2.信用風險管理及市場風險資訊請詳附註六(二十二)。

3.上述金融資產均未有提供作質押擔保之情形。

(四)按攤銷後成本衡量之金融資產

	<u>112.12.31</u>	<u>111.12.31</u>
三個月以上到期之定期存款	\$ <u>1,294,096</u>	<u>1,688,339</u>

本公司評估係持有該等資產至到期日以收取合約現金流量，且該等金融資產之現金流量完全為支付本金及流通在外本金金額之利息，故列報於按攤銷後成本衡量之金融資產。

振大環球股份有限公司個體財務報告附註(續)

(五)應收帳款

	<b>112.12.31</b>	<b>111.12.31</b>
應收帳款	\$ 896,085	1,056,406
減：備抵損失	<u>(70,489)</u>	<u>(88,308)</u>
	<b><u>\$ 825,596</u></b>	<b><u>968,098</u></b>

本公司針對所有應收票據及應收帳款採用簡化作法估計預期信用損失，亦即使用存續期間預期信用損失衡量，為此衡量目的，該等應收票據及應收帳款係按代表客戶依據合約條款支付所有到期金額能力之共同信用風險特性予以分組，並已納入前瞻性之資訊。本公司之預期信用損失分析如下：

	<b>112.12.31</b>		
	<b>應收票據及帳 款帳面金額</b>	<b>加權平均預期 信用損失率</b>	<b>備抵存續期間 預期信用損失</b>
未逾期	\$ 788,867	0.8%	6,273
逾期30天以下	45,447	7.4%	3,340
逾期31~90天	1,302	37.5%	488
逾期91~180天	1,641	99.9%	1,639
逾期181天以上	<u>58,828</u>	99.9%	<u>58,749</u>
	<b><u>\$ 896,085</u></b>		<b><u>70,489</u></b>

	<b>111.12.31</b>		
	<b>應收票據及帳 款帳面金額</b>	<b>加權平均預期 信用損失率</b>	<b>備抵存續期間 預期信用損失</b>
未逾期	\$ 898,231	0.3%	2,965
逾期30天以下	65,488	6.8%	4,479
逾期31~90天	34,283	65.5%	22,460
逾期90~180天	30,971	100.0%	30,971
逾期181天以上	<u>27,433</u>	100.0%	<u>27,433</u>
	<b><u>\$ 1,056,406</u></b>		<b><u>88,308</u></b>

本公司應收帳款之備抵損失變動表如下：

	<b>112年度</b>	<b>111年度</b>
期初餘額	\$ 88,308	-
認列之減損損失	-	88,308
減損損失迴轉	<u>(17,819)</u>	-
期末餘額	<b><u>\$ 70,489</u></b>	<b><u>88,308</u></b>

本公司應收帳款未有提供作為質押擔保之情形。

振大環球股份有限公司個體財務報告附註(續)

(六)存 貨

	<u>112.12.31</u>	<u>111.12.31</u>
原物料	\$ 419,115	623,255
在製品	151,540	106,897
製成品	<u>136,055</u>	<u>229,354</u>
	<u>\$ 706,710</u>	<u>959,506</u>

民國一一二年及一一一年十二月三十一日認列為銷貨成本及費用之存貨成本分別為4,127,485千元及6,022,920千元。民國一一二年度因先前導致存貨淨變現價值低於成本之因素已改善，致淨變現價值增加而減少認列營業成本77,332千元，民國一一一年度因存貨沖減至淨變現價值認列存貨跌價損失為43,775千元，並已列報為銷貨成本。

民國一一二年及一一一年十二月三十一日，本公司之存貨均未有提供作質押擔保之情形。

(七)採用權益法之投資

本公司於報導日採用權益法之投資列示如下：

	<u>112.12.31</u>	<u>111.12.31</u>
子 公 司	<u>\$ 286,849</u>	<u>330,323</u>

- 1.本公司之子公司相關資訊，請參閱民國一一二年度合併財務報告。
- 2.民國一一二年及一一一年十二月三十一日，本公司之採用權益法之投資均未有提供作質押擔保之情形。
- 3.本公司為擴大自有產能，於民國一一〇年九月二十四日經董事會決議透過子公司-GIANT LANCE INTERNATIONAL LTD.以美金3,003仟元分別向關係人及非關係人收購其持有GOLDEN VIGOROUS COMPANY LIMITED之41.82%及47.94%股權，收購後子公司-GIANT LANCE INTERNATIONAL LTD.對其持股比例為89.76%。因係共同控制下組織重組，本公司追溯調整民國一一〇年比較資訊，分別調增採用權益法之投資1,023千元、採用權益法認列之子公司損益1,033千元及調減國外營運機構財務報表換算之兌換差額10千元。
- 4.本公司於民國一一二年間以35,483千元認購100%子公司GIANT LANCE INTERNATIONAL LTD.之現金增資；GIANT LANCE INTERNATIONAL LTD.再認購GOLDEN VIGOROUS COMPANY LIMITED之現金增資計24,684千元，使其持股比率由89.76%增加至91.42%，因此產生所有權權益之變動，致使保留盈餘金額減少1,294千元。

## 振大環球股份有限公司個體財務報告附註(續)

### (八)喪失對子公司之控制

本公司於民國一一年六月二十七日處分唯你質感股份有限公司100%股權，喪失對其之控制，合約價款為1,800千元，處分利益460千元，已列報為「其他利益及損失」項下，請詳附註六(二十)。前述出售價款業已收訖。

喪失對子公司控制之時點，唯你質感股份有限公司資產及負債之帳面金額明細如下：

現金及約當現金	\$	90
其他流動負債		2
透過其他綜合損益按公允價值衡量之權益工具-非流動		1,256
資產小計		<u>1,348</u>
其他應付款		(8)
負債小計		<u>(8)</u>
先前子公司淨資產之帳面金額	\$	<u><u>1,340</u></u>

### (九)不動產、廠房及設備

本公司一一年度及一一年度不動產、廠房及設備之成本及累計折舊變動明細如下：

	<u>土 地</u>	<u>房 屋 及 建 築</u>	<u>機 器 設 備</u>	<u>辦 公 設 備</u>	<u>其 他 設 備</u>	<u>總 計</u>
成本或認定成本：						
民國112年1月1日餘額	\$ 84,140	9,027	38,168	1,907	11,671	144,913
增 添	-	-	663	623	546	1,832
處 分	-	-	(3,747)	(57)	(4,779)	(8,583)
民國112年12月31日餘額	<u>\$ 84,140</u>	<u>9,027</u>	<u>35,084</u>	<u>2,473</u>	<u>7,438</u>	<u>138,162</u>
民國111年1月1日餘額	\$ 84,140	9,027	43,155	15,586	-	151,908
增 添	-	-	998	-	657	1,655
處 分	-	-	(5,985)	(1,493)	(1,172)	(8,650)
重 分 類	-	-	-	(12,186)	12,186	-
民國111年12月31日餘額	<u>\$ 84,140</u>	<u>9,027</u>	<u>38,168</u>	<u>1,907</u>	<u>11,671</u>	<u>144,913</u>
折 舊：						
民國112年1月1日餘額	\$ -	1,622	25,030	977	8,111	35,740
本年度折舊	-	181	7,329	391	1,918	9,819
處 分	-	-	(3,667)	(57)	(4,779)	(8,503)
民國112年12月31日餘額	<u>\$ -</u>	<u>1,803</u>	<u>28,692</u>	<u>1,311</u>	<u>5,250</u>	<u>37,056</u>
民國111年1月1日餘額	\$ -	1,441	23,264	8,868	-	33,573
本年度折舊	-	181	7,751	490	2,395	10,817
重分類	-	-	-	(6,888)	6,888	-
處 分	-	-	(5,985)	(1,493)	(1,172)	(8,650)
民國111年12月31日餘額	<u>\$ -</u>	<u>1,622</u>	<u>25,030</u>	<u>977</u>	<u>8,111</u>	<u>35,740</u>
帳面價值：						
民國112年12月31日	<u>\$ 84,140</u>	<u>7,224</u>	<u>6,392</u>	<u>1,162</u>	<u>2,188</u>	<u>101,106</u>
民國111年1月1日	<u>\$ 84,140</u>	<u>7,586</u>	<u>19,891</u>	<u>6,718</u>	<u>-</u>	<u>118,335</u>
民國111年12月31日	<u>\$ 84,140</u>	<u>7,405</u>	<u>13,138</u>	<u>930</u>	<u>3,560</u>	<u>109,173</u>

振大環球股份有限公司個體財務報告附註(續)

本公司民國一一二年及一一一年十二月三十一日已作為銀行借款及融資額度擔保之明細，請詳附註八。

(十)使用權資產

本公司承租房屋及建築及運輸設備等所認之列使用權資產，其成本、折舊及減損損失變動明細如下：

	房 屋 及 建 築	運 輸 設 備	總 計
使用權資產成本：			
民國112年1月1日餘額	\$ 20,154	5,116	25,270
增 添	18,384	-	18,384
減 少	(17,415)	-	(17,415)
民國112年12月31日餘額	<u>\$ 21,123</u>	<u>5,116</u>	<u>26,239</u>
民國111年1月1日餘額	\$ 16,353	-	16,353
增 添	5,099	5,116	10,215
減 少	(1,298)	-	(1,298)
民國111年12月31日餘額	<u>\$ 20,154</u>	<u>5,116</u>	<u>25,270</u>
使用權資產之累計折舊及減損損失：			
民國112年1月1日餘額	\$ 14,635	533	15,168
提列攤銷	8,826	1,279	10,105
其他減少	(17,415)	-	(17,415)
民國112年12月31日餘額	<u>\$ 6,046</u>	<u>1,812</u>	<u>7,858</u>
民國111年1月1日餘額	\$ 9,439	-	9,439
提列攤銷	6,494	533	7,027
處分	(1,298)	-	(1,298)
民國111年12月31日餘額	<u>\$ 14,635</u>	<u>533</u>	<u>15,168</u>
帳面價值：			
民國112年12月31日	<u>\$ 15,077</u>	<u>3,304</u>	<u>18,381</u>
民國111年1月1日	<u>\$ 6,914</u>	<u>-</u>	<u>6,914</u>
民國111年12月31日	<u>\$ 5,519</u>	<u>4,583</u>	<u>10,102</u>

民國一一二年及一一一年十二月三十一日本公司使用權資產均無作為短期借款及融資額度擔保。

(十一)短期借款

擔保銀行借款	<u>\$ -</u>	<u>334,000</u>
尚未使用額度	<u>\$ 2,963,010</u>	<u>2,649,400</u>
利率區間	<u>-</u>	<u>1.30%~1.48%</u>



振大環球股份有限公司個體財務報告附註(續)

本公司以資產設定抵押供銀行借款之擔保情形請詳附註八。

本公司民國一一二及一一一年十二月三十一日短期借款額度係以本公司之主要管理階層作為連帶保證人。

(十二)租賃負債

本公司租賃負債之帳面金額如下：

	<u>112.12.31</u>	<u>111.12.31</u>
流動	\$ <u>11,505</u>	<u>5,051</u>
非流動	\$ <u>7,056</u>	<u>5,149</u>

到期分析請詳附註六(二十一)金融工具。

租賃認列於損益之金額如下：

	<u>112年度</u>	<u>111年度</u>
租賃負債之利息費用	\$ <u>303</u>	<u>158</u>
低價值租賃資產之費用	\$ <u>628</u>	<u>2,795</u>

租賃認列於現金流量表之金額如下：

	<u>112年度</u>	<u>111年度</u>
租賃之現金流出總額	\$ <u>10,954</u>	<u>12,515</u>

1.房屋及建築之租賃

本公司承租房屋及建築作為辦公處所及廠房，租賃期間為二至四年，部分租賃包含在租賃期間屆滿時得延長與原合約相同期間之選擇權。

(十三)員工福利

1.確定福利計畫

本公司確定福利義務現值與計畫資產公允價值之調節如下：

	<u>112.12.31</u>	<u>111.12.31</u>
確定福利義務之現值	\$ 2,315	2,300
計畫資產之公允價值	(4,306)	(4,234)
淨確定福利負債(資產)(帳列於其他非流動資產)	\$ <u>(1,991)</u>	<u>(1,934)</u>

本公司員工福利負債明細如下：

	<u>112.12.31</u>	<u>111.12.31</u>
帶薪假負債(帳列於其他應付款)	\$ <u>4,418</u>	<u>3,800</u>

本公司之確定福利計畫提撥至台灣銀行之勞工退休準備金專戶。適用勞動基準法之每位員工之退休支付，係依據服務年資所獲得之基數及其退休前六個月之平均薪資計算。

## 振大環球股份有限公司個體財務報告附註(續)

### (1) 計畫資產組成

本公司依勞動基準法提撥之退休基金係由勞動部勞動基金運用局（以下簡稱勞動基金局）統籌管理，依「勞工退休基金收支保管及運用辦法」規定，基金之運用，其每年決算分配之最低收益，不得低於依當地銀行二年定期存款利率計算之收益。

截至報導日，本公司之台灣銀行勞工退休準備金專戶餘額計4,306千元。勞工退休基金資產運用之資料包括基金收益率以及基金資產配置，請詳勞動部勞動基金運用局網站公布之資訊。

### (2) 確定福利義務現值之變動

本公司民國一一二年度及一一一年度確定福利義務現值變動如下：

	112年度	111年度
1月1日確定福利義務	\$ 2,300	2,576
當期服務成本及利息	-	63
利息(費用)收入	28	18
— 因財務假設變動所產生之精算損益	9	(54)
— 經驗調整	(22)	(303)
12月31日確定福利義務	\$ 2,315	2,300

### (3) 計畫資產公允價值之變動

本公司民國一一二年度及一一一年度確定福利計畫資產公允價值之變動如下：

	112年度	111年度
1月1日計畫資產之公允價值	\$ 4,234	3,912
利息收入	51	27
淨確定福利負債(資產)再衡量數	21	295
12月31日計畫資產之公允價值	\$ 4,306	4,234

### (4) 認列為損益之費用

本公司民國一一二年度及一一一年度列報為費用之明細如下：

	112年度	111年度
當期服務成本	\$ -	63
淨確定福利負債(資產)之淨利息	(23)	(9)
合計(帳列營業費用)	\$ (23)	54

## 振大環球股份有限公司個體財務報告附註(續)

(5)認列為其他綜合損益之淨確定福利負債之再衡量數

	112年度	111年度
1月1日期初餘額	\$ 2,424	1,772
本期認列利益	34	652
12月31日期末餘額	\$ 2,458	2,424

(6)精算假設

本公司於報導日用以決定確定福利義務現值之重大精算假設如下：

	112.12.31	111.12.31
折現率	1.100 %	1.200 %
未來薪資增加	2.000 %	2.000 %

本公司預計於民國一一二年度報導日後之一年內支付予確定福利計畫之提撥金額為66千元。

確定福利計畫之加權平均存續期間為4年。

(7)敏感度分析

民國一一二年及一一一年十二月三十一日當採用之主要精算假設變動對確定福利義務現值之影響如下：

	對確定福利義務之影響	
	增加0.25%	減少0.25%
112年12月31日		
折現率	\$ (23)	24
未來薪資增加	18	(18)
111年12月31日		
折現率	\$ (27)	27
未來薪資增加	21	(21)

上述之敏感度分析係基於其他假設不變的情況下分析單一假設變動之影響。實務上許多假設的變動則可能是連動的。敏感度分析係與計算資產負債表之淨退休金負債所採用的方法一致。

本期編製敏感度分析所使用之方法與假設與前期相同。

2.確定提撥計畫

本公司之確定提撥計畫係依勞工退休金條例之規定，依勞工每月工資6%之提繳率，提撥至勞工保險局之勞工退休金個人專戶。在此計畫下本公司提撥固定金額至勞工保險局後，即無支付額外金額之法定或推定義務。

本公司民國一一二年度及一一一年度確定提撥退休金辦法下之退休金費用分別為6,271千元及6,679千元，已提撥至勞工保險局。

振大環球股份有限公司個體財務報告附註(續)

(十四)所得稅

1. 所得稅費用

本公司民國一一二年度及一一一年度之所得稅費用明細如下：

	<u>112年度</u>	<u>111年度</u>
當期產生	\$ 211,844	339,605
未分配盈餘加徵	33,332	16,924
調整前期之當期所得稅	(517)	(9,556)
暫時性差異之發生及迴轉	<u>1,848</u>	<u>(34,446)</u>
	<u>\$ 246,507</u>	<u>312,527</u>

2. 本公司民國一一二年度及一一一年度認列於其他綜合損益之下的所得稅費用(利益)明細如下：

	<u>112年度</u>	<u>111年度</u>
確定福利計畫之再衡量數	\$ <u>130</u>	<u>130</u>
國外營運機構財務報表換算之兌換差額	\$ <u>(304)</u>	<u>2,947</u>

3. 本公司民國一一二年度及一一一年度之所得稅費用與稅前淨利之關係調節如下：

	<u>112年度</u>	<u>111年度</u>
稅前淨利	\$ <u>988,095</u>	<u>1,437,509</u>
依本公司所在地國內稅率計算之所得稅	\$ 197,619	287,502
不可扣抵之費用	16,876	15,548
前期低(高)估	(517)	(9,556)
未分配盈餘加徵	33,332	16,924
其他	<u>(803)</u>	<u>2,109</u>
所得稅費用	<u>\$ 246,507</u>	<u>312,527</u>

4. 遞延所得稅資產及負債

已認列之遞延所得稅資產及負債變動如下：

(1) 遞延所得稅資產：

	<u>投資損失</u>	<u>存貨跌價</u>	<u>未實現 兌換損失</u>	<u>其他</u>	<u>合計</u>
民國112年1月1日	\$ 15,879	16,651	18,254	5,105	55,889
借記/(貸記)損益表	13,177	(15,466)	(17,104)	17,545	(1,848)
借記/(貸記)其他綜合損益	(304)	-	-	130	(174)
民國112年12月31日	<u>\$ 28,752</u>	<u>1,185</u>	<u>1,150</u>	<u>22,780</u>	<u>53,867</u>
民國111年1月1日	\$ 3,480	7,896	5,565	11,106	28,047
借記/(貸記)損益表	12,399	8,755	12,689	(2,924)	30,919
借記/(貸記)其他綜合損益	-	-	-	(3,077)	(3,077)
民國111年12月31日	<u>\$ 15,879</u>	<u>16,651</u>	<u>18,254</u>	<u>5,105</u>	<u>55,889</u>

## 振大環球股份有限公司個體財務報告附註(續)

(2)遞延所得稅負債：

	其 他	合 計
民國111年1月1日	\$ 3,527	3,527
借記/(貸記)損益表	(3,527)	(3,527)
民國111年12月31日	-	-

### 5.所得稅核定情形

本公司營利事業所得稅結算申報已奉稽徵機關核定至民國一一一年度。

### (十五)資本及其他權益

民國一一二年及一一一年十二月三十一日，本公司額定股本均為800,000千元，每股面額10元，實際發行股份分別為普通股60,280千股及60,147千股。所有已發行股份之股款均已收訖。

本公司民國一一二年度及一一一年度流通在外股數調節表如下：

	普 通 股	
	112年度	111年度
(以千股表達)		
1月1日期初餘額	60,147	59,987
員工認股權執行	133	160
12月31日期末餘額	60,280	60,147

### 1.普通股之發行

本公司民國一一二年度及一一一年度因員工認股權憑證行使認購權而分別發行新股133千股及160千股，以面額發行，總金額分別為1,331千元及1,598千元，皆已辦妥法定登記程序，所有發行股份之股款均已收取。

### 2.資本公積

本公司資本公積餘額內容如下：

	112.12.31	111.12.31
發行股票溢價	\$ 777,833	769,213
員工認股權	22,486	3,465
	\$ 800,319	772,678

依公司法規定，資本公積需優先填補虧損後，始得按股東原有股份之比例以已實現之資本公積發給新股或現金。前項所稱之已實現資本公積，包括超過票面金額發行股票所得之溢額及受領贈與之所得。依發行人募集與發行有價證券處理準則規定，得撥充資本之資本公積，每年撥充之合計金額，不得超過實收資本額百分之十。

## 振大環球股份有限公司個體財務報告附註(續)

### 3. 保留盈餘

依本公司章程規定，本公司決算如有稅後淨利，先彌補累積虧損後，如有剩餘再依餘額提10%為法定盈餘公積，但法定盈餘公積已達本公司實收資本額時，得不再提列，其餘再依法令規定提列或迴轉特別盈餘公積；如尚有盈餘，併同累積未分配盈餘，由董事會擬具盈餘分配議案，提請股東會決議分派股東股息紅利。分派股息及紅利之全部或一部，以發行新股方式為之，應由股東會決議；以發放現金為之由董事會特別決議並報股東會，不適用應經股東會決議之規定。

本公司股利政策，係配合目前及未來之發展計畫、考量投資環境、資金需求及國內外競爭狀況，並兼顧股東利益等因素，每年就當年度盈餘減除彌補累積虧損、提列法定公積及特別盈餘公積後之餘額提撥不低於10%分配股東股息紅利，惟當年度盈餘低於實收股本10%時，得不予分配；分配股東股息紅利時，得以現金或股票方式為之，其中現金股利不低於股利總額之10%。

#### (1) 盈餘分配

本公司分別於民國一一二年六月三十日及民國一一一年六月二十九日經股東常會決議民國一一一年度及一一〇年度盈餘分配案，有關分派予業主股利之金額如下：

	111年度		110年度	
	配股率(元)	金額	配股率(元)	金額
分派予普通股業主之股利：				
現金股利	\$ 5.95	357,874	2.50	149,967
現金股利—資本公積	-	-	0.65	38,991
合計		\$ 357,874		188,958

### (十六) 股份基礎給付

1. 民國一一二年度及一一一年度本公司之股份基礎給付協議如下：

協議程序	給與日	合約數量	合約期間	既得條件
110年度第一次員工認 股權計劃	110.10.01	1,939仟股	6年1個月	服務屆滿 1年既得 29% 服務屆滿 2年既得 39% 服務屆滿 3年既得 49% 服務屆滿 4年既得 64% 服務屆滿 5年既得 79% 服務屆滿 6年既得 100%
110年度第二次員工認 股權計劃	110.10.01	267仟股	9年1個月	服務屆滿 1年既得 7% 服務屆滿 2年既得 16% 服務屆滿 3年既得 25% 服務屆滿 4年既得 33% 服務屆滿 5年既得 42% 服務屆滿 6年既得 52% 服務屆滿 7年既得 63% 服務屆滿 8年既得 79% 服務屆滿 9年既得 100%

上述股份基礎給付協議均係以權益交割。

振大環球股份有限公司個體財務報告附註(續)

2. 上述股份基礎給付協議之詳細資訊如下：

	112年度		111年度	
	認股權 數量(仟股)	加權平均履 約價格(元)	認股權 數量(仟股)	加權平均履 約價格(元)
1月1日期初流通在外認股權	\$ 1,607	24.3	2,208	25
本期放棄認股權	(236)	-	(439)	-
本期執行認股權	(133)	22.8	(160)	24.3
本期逾期失效認股權	-	-	(2)	-
期末流通在外認股權	<u>1,238</u>	22.8	<u>1,607</u>	24.3
期末可執行認股權	<u>442</u>		<u>388</u>	

3. 本公司給與日之股份基礎給付交易使用Black-Scholes選擇權評價模式估計認股選擇權之公允價值，相關資訊如下：

協議之類型	給與日	股價 (元)	履約 價格 (元)	預期 波動率 (註)	預期存 期期間	預期 股利	無風險 利率	每單位 公允價 值(元)
110年度第一次員工認 股權計劃	110.10.01	\$ 89.00	\$ 25.00	27.99 %	6年	0%~2.55%	0.45%	52.2~64.6
110年度第二次員工認 股權計劃	110.10.01	\$ 89.00	\$ 25.00	27.99 %	9年	0%~2.55%	0.45%	47.9~65.5

註：預期波動率係採用最近期與該認股權預期存續期間約當之期間作為樣本區間之股價，並以該期間內股票報酬率之標準差估計而得。

4. 股份基礎給付交易產生之費用如下：

權益交割	<u>112.12.31</u>	<u>111.12.31</u>
	<u>\$ 25,937</u>	<u>7,380</u>

(十七)每股盈餘

本公司基本每股盈餘及稀釋每股盈餘之計算如下：

	112年度	111年度
<b>基本每股盈餘</b>		
歸屬於本公司之本期淨利	<u>\$ 741,588</u>	<u>1,124,982</u>
普通股加權平均流通在外股數(千股)	<u>\$ 60,147</u>	<u>59,987</u>
<b>基本每股盈餘(元)</b>	<u>\$ 12.33</u>	<u>18.75</u>

振大環球股份有限公司個體財務報告附註(續)

	<u>112年度</u>	<u>111年度</u>
<b>稀釋每股盈餘</b>		
歸屬於本公司普通股權益持有人淨利(基本)	\$ <u>741,588</u>	<u>1,124,982</u>
普通股加權平均流通在外股數(基本)	60,147	59,987
具稀釋作用之潛在普通股之影響		
員工認股權	600	634
員工股票酬勞之影響	<u>163</u>	<u>148</u>
普通股加權平均流通在外股數(調整稀釋性 潛在普通股影響數後)	<u>60,910</u>	<u>60,769</u>
<b>稀釋每股盈餘(元)</b>	<u>\$ 12.18</u>	<u>18.51</u>

(十八) 客戶合約之收入

1. 收入之細分

	<u>112年度</u>	<u>111年度</u>
主要地區市場：		
美    洲	\$ 5,027,321	7,542,396
其    他	<u>218,701</u>	<u>166,235</u>
合    計	<u>\$ 5,246,022</u>	<u>7,708,631</u>
主要產品/服務線：		
成衣銷售收入	\$ 5,246,022	7,708,631
合    計	<u>\$ 5,246,022</u>	<u>7,708,631</u>

2. 合約餘額

	<u>112.12.31</u>	<u>111.12.31</u>	<u>111.1.1</u>
應收帳款	\$ 896,085	1,056,406	1,824,584
減：備抵損失	<u>(70,489)</u>	<u>(88,308)</u>	<u>-</u>
合    計	<u>\$ 825,596</u>	<u>968,098</u>	<u>1,824,584</u>
合約負債	<u>\$ 667</u>	<u>-</u>	<u>-</u>

應收票據及帳款及其減損之揭露請詳附註六(五)。

(十九) 員工及董事酬勞

依本公司章程規定，本公司年度如有獲利，以當年度獲利扣除員工酬勞及董事酬勞前之本期稅前淨利，應提撥員工酬勞不低於0.1%，董事酬勞不高於5%。但公司尚有虧損時，應預先保留彌補數額。前項員工酬勞發給股票或現金之對象，包含符合一定條件之從屬公司員工。



## 振大環球股份有限公司個體財務報告附註(續)

員工酬勞得以股票或現金方式發放，其發放對象包含符合一定條件之控制或從屬公司員工。員工酬勞及董事酬勞分派案經董事會決議後，提股東會報告。

本公司民國一一二年度及一一一年度員工酬勞估列金額分別為11,363千元及13,666千元，董事酬勞估列金額皆為0千元，係以本公司各該年度之稅前淨利扣除員工及董事酬勞前之金額乘上本公司章程所訂定之員工及董事分派成數為估計基礎，並列報為該段期間營業費用，若次年度實際分派金額與估列數有差異時，則依會計估計變動處理，並將該差異認列為次年度損益。董事會決議分派之員工及董事酬勞金額與本公司民國一一二年度及一一一年度財務報告估列金額並無重大差異，相關資訊可至公開資訊觀測站查詢。

### (二十)營業外收入及支出

#### 1.利息收入

本公司一一二年度及一一一年度之利息收入明細如下：

	<b>112年度</b>	<b>111年度</b>
銀行存款利息	\$ 85,779	19,765
債券利息收入	28,396	3,959
其他	45	8
	<b>\$ 114,220</b>	<b>23,732</b>

#### 2.其他收入

本公司一一二年度及一一一年度之其他收入明細如下：

	<b>112年度</b>	<b>111年度</b>
租金收入	\$ 46	61
供應商賠款收入	9,658	884
樣品收入	3,631	-
客戶賠償收入	14,620	83,051
其他	8,006	20,534
	<b>\$ 35,961</b>	<b>104,530</b>

#### 3.其他利益及損失

本公司一一二年度及一一一年度之其他利益及損失明細如下：

	<b>112年度</b>	<b>111年度</b>
處分不動產、廠房及設備損失	\$ (80)	-
外幣兌換利益	48,312	194,964
透過損益按公允價值衡量之金融資產損失	(14,263)	(3,435)
處分採用權益法之投資利益	-	460
其他	(3,866)	(187)
	<b>\$ 30,103</b>	<b>191,802</b>

振大環球股份有限公司個體財務報告附註(續)

4.財務成本

本公司一一二年度及一一一年度之財務成本明細如下：

	<u>112年度</u>	<u>111年度</u>
利息費用	\$ 1,231	1,170
其他財務費用	<u>303</u>	<u>207</u>
	<u>\$ 1,534</u>	<u>1,377</u>

(二十一)金融工具

1.信用風險

(1)信用風險最大暴險之金額

金融資產之帳面金額代表最大信用暴險金額。

(2)信用風險集中情況

本公司於民國一一二年及一一一年十二月三十一日應收款項餘額分別為85%及88%，皆由4家客戶組成，使本公司有信用風險顯著集中情形。為減低信用風險，本公司持續評估客戶之財務狀況，定期評估應收帳款回收之可能性並提列備抵減損，而減損損失尚在管理當局預期之內。

流動性風險係本公司無法交付現金或其他金融資產以清償金融負債，未能履行相關義務之風險。下表為金融負債之合約到期日，不含估計利息之影響。

2.流動性風險

下表為金融負債之合約到期日，包含估計利息但不包含淨額協議之影響。

	<u>帳面金額</u>	<u>合 約 現金流量</u>	<u>6個月 以 內</u>	<u>6-12個月</u>	<u>1-2年</u>	<u>2-5年</u>	<u>超過5年</u>
<b>112年12月31日</b>							
非衍生金融負債							
應付票據	\$ 6,126	6,126	6,126	-	-	-	-
應付帳款	506,615	506,615	506,615	-	-	-	-
應付帳款-關係人	37,388	37,388	37,388	-	-	-	-
其他應付款	221,336	221,336	221,336	-	-	-	-
其他應付款-關係人	120	120	120	-	-	-	-
租賃負債	<u>18,561</u>	<u>18,927</u>	<u>5,213</u>	<u>5,246</u>	<u>6,305</u>	<u>2,163</u>	<u>-</u>
	<u>\$ 790,146</u>	<u>790,512</u>	<u>776,798</u>	<u>5,246</u>	<u>6,305</u>	<u>2,163</u>	<u>-</u>
<b>111年12月31日</b>							
非衍生性金融負債							
短期借款	\$ 334,000	336,239	336,239	-	-	-	-
應付票據	18,168	18,168	18,168	-	-	-	-
應付帳款	582,212	582,212	582,212	-	-	-	-
其他應付款	90,669	90,669	90,669	-	-	-	-
其他應付款-關係人	213	213	213	-	-	-	-
租賃負債	<u>10,200</u>	<u>10,437</u>	<u>3,562</u>	<u>1,610</u>	<u>2,030</u>	<u>3,235</u>	<u>-</u>
	<u>\$ 1,035,462</u>	<u>1,037,938</u>	<u>1,031,063</u>	<u>1,610</u>	<u>2,030</u>	<u>3,235</u>	<u>-</u>

本公司並不預期到期日分析之現金流量發生時點會顯著提早，或實際金額會有顯著不同。

## 振大環球股份有限公司個體財務報告附註(續)

### 3. 匯率風險

#### (1) 匯率風險之暴險

本公司暴露於重大外幣匯率風險之金融資產及負債如下：

	112.12.31			111.12.31		
	外幣	匯率	台幣	外幣	匯率	台幣
<u>金融資產</u>						
<u>貨幣性項目</u>						
美金	\$ 88,055	美金/台幣= 30.685	2,701,968	120,806	美金/台幣= 30.725	3,711,764
人民幣	10,844	人民幣/台幣= 4.326	46,911	7	人民幣/台幣= 4.411	31
<u>金融負債</u>						
<u>貨幣性項目</u>						
美金	21,023	美金/台幣= 30.685	645,091	19,228	美金/台幣= 30.725	590,780
人民幣	16	人民幣/台幣= 4.326	69	50	人民幣/台幣= 4.411	221

#### (2) 敏感性分析

本公司貨幣性項目之匯率風險主要來自於以外幣計價之現金及約當現金、應收帳款、其他應收款、應付帳款及其他應付款等，於換算時產生外幣兌換損益。於民國一一二年度及一一一年度之當新台幣相對於美金及人民幣貶值或升值1%，而其他所有因素維持不變之情況下，民國一一二年度及一一一年度之稅前淨利將分別增加或減少21,037千元及31,208千元。兩期分析係採用相同基礎。

#### (3) 貨幣性項目之兌換損益

本公司功能性貨幣種類繁多，故採彙整方式揭露貨幣性項目之兌換損益資訊，民國一一二年度及一一一年度外幣兌換(損)益(含已實現及未實現)分別為48,312及194,964千元。

### 4. 利率風險

本公司之金融資產及金融負債利率暴險於本附註之流動性風險管理中說明。

下列敏感度分析係依衍生及非衍生工具於報導日之利率暴險而決定。對於浮動利率負債，其分析方式係假設報導日流通在外之負債金額於整年度皆流通在外。本公司內部向主要管理人員報告利率時所使用之變動率為利率增加或減少0.25%，此亦代表管理人員對利率之合理可能變動範圍之評估。

若利率增加或減少0.25%，在所有其他變數維持不變之情況下，本公司民國一一二年度及一一一年度之淨利將減少或增加763千元及495千元，主因係本公司之變動利率借款與銀行存款。

振大環球股份有限公司個體財務報告附註(續)

5.公允價值資訊

(1)金融工具之種類及公允價值

本公司透過損益按公允價值衡量之金融資產及透過其他綜合損益按公允價值衡量之金融資產係以重複性為基礎按公允價值衡量。各種類金融資產及金融負債之帳面金額及公允價值（包括公允價值等級資訊，但非按公允價值衡量金融工具之帳面金額為公允價值之合理近似值者，及租賃負債，依規定無須揭露公允價值資訊）列示如下：

	112.12.31				
	帳面金額	公允價值			合計
第一級		第二級	第三級		
透過損益按公允價值衡量之金融資產					
國際債券	\$ 367,486	-	367,486	-	367,486
國外股票	22,786	22,786	-	-	22,786
結構型商品	90,008	-	90,008	-	90,008
小計	480,280	22,786	457,494	-	480,280
按攤銷後成本衡量之金融資產					
現金及約當現金	1,291,801	-	-	-	-
三個月以上定存	1,294,096	-	-	-	-
應收帳款	825,596	-	-	-	-
其他應收款	32,175	-	-	-	-
其他應收款-關係人	5,659	-	-	-	-
存出保證金	2,951	-	-	-	-
其他金融資產	250,126	-	-	-	-
小計	3,702,404	-	-	-	-
合計	\$ 4,182,684	22,786	457,494	-	480,280
按攤銷後成本衡量之金融負債					
應付票據	\$ 6,126	-	-	-	-
應付帳款	506,615	-	-	-	-
應付帳款-關係人	37,388	-	-	-	-
其他應付款	221,336	-	-	-	-
其他應付款-關係人	120	-	-	-	-
租賃負債	18,561	-	-	-	-
小計	790,146	-	-	-	-
合計	\$ 790,146	-	-	-	-

振大環球股份有限公司個體財務報告附註(續)

	111.12.31				
	帳面金額	公允價值			合計
		第一級	第二級	第三級	
透過損益按公允價值衡量之金融資產					
國外股票	\$ 14,699	14,699	-	-	14,699
結構型商品	88,911	-	88,911	-	88,911
小計	<u>103,610</u>	<u>14,699</u>	<u>88,911</u>	<u>-</u>	<u>103,610</u>
透過其他綜合損益按公允價值衡量之金融資產					
權益證券	2,233	-	-	2,233	2,233
小計	<u>2,233</u>	<u>-</u>	<u>-</u>	<u>2,233</u>	<u>2,233</u>
按攤銷後成本衡量之金融資產					
現金及約當現金	445,251	-	-	-	-
三個月以上定存	1,688,339	-	-	-	-
應收帳款	968,098	-	-	-	-
其他應收款	18,772	-	-	-	-
其他應收款-關係人	16,656	-	-	-	-
存出保證金	2,941	-	-	-	-
其他金融資產	585,275	-	-	-	-
小計	<u>3,725,332</u>	<u>-</u>	<u>-</u>	<u>-</u>	<u>-</u>
合計	<u>\$ 3,831,175</u>	<u>14,699</u>	<u>88,911</u>	<u>2,233</u>	<u>105,843</u>
按攤銷後成本衡量之金融負債					
銀行借款	\$ 334,000	-	-	-	-
應付票據	18,168	-	-	-	-
應付帳款	582,212	-	-	-	-
其他應付款	90,669	-	-	-	-
其他應付款-關係人	213	-	-	-	-
租賃負債	10,200	-	-	-	-
小計	<u>1,035,462</u>	<u>-</u>	<u>-</u>	<u>-</u>	<u>-</u>
合計	<u>\$ 1,035,462</u>	<u>-</u>	<u>-</u>	<u>-</u>	<u>-</u>

(2)按公允價值衡量金融工具之公允價值評價技術

本公司估計按公允價值衡量之工具所使用之方法及假設如下：

A.非衍生金融工具

金融工具如有活絡市場公開報價時，則以活絡市場之公開報價為公允價值。主要交易所及經判斷為熱門券之中央政府債券櫃台買賣中心公告之市價，皆屬上市(櫃)權益工具及有活絡市場公開報價之債務工具公允價值之基礎。

## 振大環球股份有限公司個體財務報告附註(續)

若能及時且經常自交易所、經紀商、承銷商、產業公會、訂價服務機構或主管機關取得金融工具之公開報價，且該價格代表實際且經常發生之公平市場交易者，則該金融工具有活絡市場公開報價。如上述條件並未達成，則該市場視為不活絡。一般而言，買賣價差甚大、買賣價差顯著增加或交易量甚少，皆為不活絡市場之指標。

本公司所持有之金融工具依其決定公允價值所採用之評價來源區分如下：

- 具活絡市場之金融工具：上市(櫃)股票係具標準條款與條件並於活絡市場交易之資產，其公允價值係分別參照市場報價決定。
- 無活絡市場之金融工具：非上市(櫃)股票投資係使用市場可類比上市上櫃公司法估算公允價值，其主要假設係以被投資者之淨值及可比上市(櫃)公司市場報價所推導之價值倍數為基礎衡量。該估計數已調整該權益證券缺乏市場流通性之折價影響。

### B. 衍生金融工具

係根據廣為市場使用者所接受之評價模型評價，例如折現法及選擇權定價模型。遠期外匯合約通常係根據目前之遠期匯率評價。結構式利率衍生金融工具係依適當之選擇權定價模型(例如Black-Scholes模型)或其他評價方法，例如蒙地卡羅模擬(Monte Carlo simulation)。

### (3) 第三等級之變動明細表

	<u>透過其他綜合損益 按公允價值衡量</u>
民國112年1月1日	\$ 2,233
總利益或損失	
處分/清償	<u>(2,233)</u>
民國112年12月31日	<u>\$ -</u>
民國111年1月1日	\$ 2,557
總利益或損失	
認列於其他綜合損益	<u>(324)</u>
民國111年12月31日	<u>\$ 2,233</u>

上述總利益或損失，係列報於「透過其他綜合損益按公允價值衡量之金融資產未實現評價利益(損失)」。其中與民國一一二年及一一一年十二月三十一日仍持有之資產相關者如下：

	<u>112年度</u>	<u>111年度</u>
認列於其他綜合損益(列報於「透過其他綜合損益按公允價值衡量之金融資產未實現評價利益(損失)」)	<u>\$ -</u>	<u>(2,767)</u>

## 振大環球股份有限公司個體財務報告附註(續)

### (4)重大不可觀察輸入值(第三等級)之公允價值衡量之量化資訊

本公司公允價值衡量歸類為第三等級主要有透過損益按公允價值衡量之金融資產－權益證券投資、衍生金融工具、私募基金投資及透過其他綜合損益按公允價值衡量之金融資產－權益證券投資。

本公司多數公允價值歸類為第三等級僅具單一重大不可觀察輸入值，僅無活絡市場之權益工具投資具有複數重大不可觀察輸入值。無活絡市場之權益工具投資之重大不可觀察輸入值因彼此獨立，故不存在相互關聯性。

重大不可觀察輸入值之量化資訊列表如下：

項目	評價技術	重大不可觀察輸入值	重大不可觀察輸入值與公允價值關係
透過其他綜合損益按公允價值衡量之金融資產－無活絡市場之權益工具投資	淨資產價值法	• 缺乏市場流通性折價	• 缺乏市場流通性折價愈高，公允價值愈低

## (二十二)財務風險管理

### 1.概要

本公司因金融工具之使用而暴露於下列風險：

- (1)信用風險
- (2)流動性風險
- (3)市場風險

本附註表達本公司上述各項風險之暴險資訊、本公司衡量及管理風險之目標、政策及程序。進一步量化揭露請詳個體財務報告各該附註。

### 2.風險管理架構

董事會全權負責控管及監督本公司之風險管理架構。市場若發生重大利率或匯率變動、嚴重之通貨膨脹，或公司從事高風險、高槓桿投資、資金貸與他人、背書保證及衍生性商品交易，由財務部門提出評估計畫與效益分析，依職務授權管理辦法或相關規章，呈報權責主管核定，並視交易類型及金額高低，經董事會事前核准或事後核備。

## 振大環球股份有限公司個體財務報告附註(續)

### 3.信用風險

本公司主要的潛在信用風險係源自於現金及銀行存款、應收款項及證券投資。

#### (1)應收帳款

本公司採行之政策係僅與信譽卓著之對象進行交易，並於必要情形下取得擔保品以減輕因拖欠所產生財務損失之風險。本公司僅與評等相當於投資等級之企業進行交易。該等資訊係由獨立評等機構提供；倘無法取得該等資訊，本公司將使用其他公開可取得之財務資訊及彼此交易紀錄對主要客戶進行評等。本公司持續監督信用暴險以及交易對方之信用評等，並將總交易金額分散至各信用評等合格之客戶，並覆核及核准之交易對方信用額度限額控制信用暴險。

本公司並未持有任何擔保品或其他信用增強以規避金融資產之信用風險。

#### (2)投 資

銀行存款及其他金融工具之信用風險，係由本公司財務部門衡量並監控。由於本公司之交易對象及履約他方均係信用良好之銀行及具投資等級以上之金融機構及公司組織，無重大之履約疑慮，故無重大之信用風險。

#### (3)保 證

截至民國一一二年及一一一年十二月三十一日，本公司均無提供任何背書保證。

### 4.流動性風險

本公司係透過管理及維持足夠部位之現金及約當現金以支應本公司營運並減輕現金流量波動之影響。本公司管理階層監督銀行融資額度使用狀況並確保借款合同條款之遵循。

銀行借款對本公司而言係一項重要流動性來源。民國一一二年及一一一年十二月三十一日，本公司未動用之短期銀行融資額度分別為2,963,010千元及2,649,400千元。

### 5.市場風險

市場風險係指因市場價格變動，如匯率、利率、權益工具價格變動，而影響本公司之收益或所持有金融工具價值之風險。市場風險管理之目標係管控市場風險之暴險程度在可承受範圍內，並將投資報酬最佳化。

#### (1)匯率風險

本公司暴露於非以本公司之功能性貨幣計價之銷售及採購所產生之匯率風險。本公司之功能性貨幣以新台幣為主。該等交易主要之計價貨幣有新台幣及美元。

借款利息係以借款本金幣別計價。一般而言，借款幣別係與本公司營運產生之現金流量之幣別相同，主要係新台幣。



## 振大環球股份有限公司個體財務報告附註(續)

有關其他外幣計價之貨幣性資產及負債，當發生短期不平衡時，若暴險金額重大，於必要時，本公司可能藉由以即時匯率買進或賣出外幣，以確保淨暴險保持在可接受之水準。

### (2)利率風險

因本公司以浮動利率借入資金，因而產生現金流量風險。

### (3)其他市價風險

本公司公司因上市櫃權益證券投資而產生權益價格暴險。該權益投資非持有供交易而係屬策略性投資。本公司並未積極交易該等投資，本公司管理人員藉由持有不同風險投資組合以管理風險。本公司權益價格風險主要集中於香港證券交易所之網際網路產業權益工具。此外，本公司指派特定團隊監督價格風險並評估何時須增加被規避風險之避險部位。

### (二十三)資本管理

本公司之資本管理目標係保障繼續經營之能力，以持續提供股東報酬及其他利害關係人利益，並維持最佳資本結構以降低資金成本。為維持或調整資本結構，本公司可能調整支付予股東之股利、減資退還股東股款、發行新股或出售資產以清償負債。

本公司透過經營業務行為，向銀行進行融資以取得週轉資金，再經由存貨及應收帳款管理獲取營業利益充實營運資金，並定期審核資產負債比例對資本結構進行監控。該比率係以淨負債除以資本總額計算。淨負債係資產負債表所列示之負債總額減去現金及約當現金。權益總額係權益之全部組成部分(亦即股本、資本公積、保留盈餘及其他權益)。

民國一二年及一一一年十二月三十一日本公司負債資本比率如下：

	<u>112.12.31</u>	<u>111.12.31</u>
負債總額	\$ 1,047,318	1,352,092
減：現金及約當現金	<u>(1,291,801)</u>	<u>(445,251)</u>
淨負債	<u>\$ (244,483)</u>	<u>906,841</u>
權益總額	<u>\$ 4,451,544</u>	<u>4,046,800</u>
負債資本比率	<u>(5.49)%</u>	<u>22.41%</u>

### (二十四)非現金交易之投資及籌資活動

本公司於民國一二年及一一一年度之非現金交易籌資活動之負債之調節如下表：

	<u>112.1.1</u>	<u>現金流量</u>	<u>非現金之變動</u>	<u>112.12.31</u>
短期借款	\$ 334,000	(334,000)	-	-
租賃負債	<u>10,200</u>	<u>(10,023)</u>	<u>18,384</u>	<u>18,561</u>
來自籌資活動之負債總額	<u>\$ 344,200</u>	<u>(344,023)</u>	<u>18,384</u>	<u>18,561</u>

振大環球股份有限公司個體財務報告附註(續)

	<u>111.1.1</u>	<u>現金流量</u>	<u>非現金之變動</u>	<u>111.12.31</u>
短期借款	\$ 344,576	(10,576)	-	334,000
租賃負債	3,340	(7,233)	14,093	10,200
來自籌資活動之負債總額	<u>\$ 347,916</u>	<u>(17,809)</u>	<u>14,093</u>	<u>344,200</u>

七、關係人交易

(一)關係人名稱及關係

<u>關係人名稱</u>	<u>與本公司之關係</u>
GIANT LANCE INTERNATIONAL LTD. (以下簡稱GLI)	本公司之子公司
GREAT VICTORY INNOTECH COMPANY LIMITED (以下簡稱GVI)	本公司之子公司
GAMA TEXTILE MADAGASCAR SARLU (以下簡稱GAMA)	本公司之子公司
GREAT BAOBAB GARMENT SARLU (以下簡稱BAOBAB)	本公司之子公司
GREAT GLOBAL INTERNATIONAL CO.,LTD. (以下簡稱GGI)	本公司之孫公司
GOLDEN VIGOROUS COMPANY LIMITED (以下簡稱GV)	本公司之孫公司
許公任	本公司之董事長
得祐投資有限公司	本公司與該公司之 董事長為同一人
鈞宥投資有限公司	本公司與該公司之 董事長為同一人

(二)與關係人間之重大交易事項

1.加工費(帳列營業成本)

本公司對關係人支付加工費金額如下：

	<u>112年度</u>	<u>111年度</u>
孫公司-GGI	\$ 318,202	692,151
孫公司-GV	122,318	164,334
子公司-GAMA	302,884	337,468
	<u>\$ 743,404</u>	<u>1,193,953</u>

加工費之計算係考量關係人所發生之加工成本予以議定，付款條件為月結15~20天或採預付方式付款。

2.營業費用

本公司支付關係人之勞務費金額如下：

	<u>112年度</u>	<u>111年度</u>
子公司-GVI	\$ 2,713	6,000

## 振大環球股份有限公司個體財務報告附註(續)

### 3.其他

- (1)本公司於民國一一一年間向關係人-GAMA收取內控輔導服務收入15,690千元，列於「其他收入」項下，惟於民國一一二年間經雙方協議依實際投入服務之費用酌予折讓款計11,332千元，列於其他收入之減項，截至民國一一二年及一一一年十二月三十一日，其他應收款項計0千元及15,690千元。
- (2)本公司於民國一一二年度及一一一年度向其他關係人計收租金收入46千元及46千元。

### 4.應收關係人款項

本公司應收關係人款項明細如下：

帳列科目	關係人類別	112.12.31	111.12.31
其他應收款-關係人	子公司-GAMA	\$ 5,659	16,608
其他應收款-關係人	其他關係人	-	48
		\$ 5,659	16,656

本公司於民國一一二年及一一一年十二月三十一日，與子公司間因代收代付款項及各項支出而產生之其他應收款分別為5,659千元及966千元。

### 5.應付關係人款項

本公司應付關係人款項明細如下：

帳列科目	關係人類別	112.12.31	111.12.31
應付帳款-關係人	子公司-GAMA	\$ 37,388	-
其他應付款-關係人	子公司-GVI	120	213
		\$ 37,508	213

### 6.預付款項

本公司對關係人預付之加工費明細如下：

	112.12.31	111.12.31
孫公司-GGI	\$ 62,906	39,343
孫公司-GV	38,348	27,823
子公司-GAMA	-	7,938
	\$ 101,254	75,104

### 7.租賃

本公司於民國一一〇年一月一日向本公司董事長承租建物，並參考鄰近地區辦公室租金行情議定，簽訂租賃合約至民國一一二年五月三十一日，合約總價值為2,193千元；民國一一二年五月租期屆滿時，合併公司續承租同一辦公室，並簽訂2年期租賃合約，合約總價值1,634千元。於民國一一二年度及一一一年度分別認列利息支出16千元及14千元，截至民國一一二年及一一一年十二月三十一日止租賃負債餘額分別為1,164千元及384千元。

振大環球股份有限公司個體財務報告附註(續)

(三)主要管理人員交易

1.主要管理人員報酬包括：

	<u>112年度</u>	<u>111年度</u>
短期員工福利	\$ 18,111	18,096
退職後福利	516	389
股份基礎給付	<u>309</u>	<u>3,809</u>
	<u>\$ 18,936</u>	<u>22,294</u>

有關股份基礎給付之說明請詳附註六(十六)。

2.本公司民國一一二年及一一一年十二月三十一日短期借款額度係以本公司之主要管理階層作為連帶保證人。

八、質押之資產

本公司提供質押擔保之資產帳面價值明細如下：

<u>資產名稱</u>	<u>質押擔保標的</u>	<u>112.12.31</u>	<u>111.12.31</u>
受限制資產(列於其他金融資產-流動)	短期借款額度、海關質權設定	\$ 250,126	585,275
不動產、廠房及設備	應付短期票券	<u>91,364</u>	<u>91,545</u>
		<u>\$ 341,490</u>	<u>676,820</u>

九、重大或有負債及未認列之合約承諾

截至民國一一二年及一一一年十二月三十一日，本公司為進貨開立之未使用信用狀尚有美金817千元及美金678千元。

十、重大之災害損失：無。

十一、重大之期後事項：無。

十二、其他

員工福利、折舊及攤銷費用功能別彙總如下：

功 能 別 性 質 別	112年度			111年度		
	屬於營業 成本者	屬於營業 費用者	合 計	屬於營業 成本者	屬於營業 費用者	合 計
員工福利費用						
薪資費用	-	193,848	193,848	-	198,730	198,730
勞健保費用	-	14,365	14,365	-	15,188	15,188
退休金費用	-	6,248	6,248	-	6,733	6,733
董事酬金	-	1,440	1,440	-	1,440	1,440
其他員工福利費用	-	14,726	14,726	-	10,621	10,621
折舊費用	6,977	12,947	19,924	-	17,844	17,844
攤銷費用	73	1,447	1,520	-	1,533	1,533

## 振大環球股份有限公司個體財務報告附註(續)

本公司一一二年度及一一一年度員工人數分別為201人及227人，其中未兼任員工之董事人數皆為4人。

本公司訂有「董事會績效評估辦法」，以之作為獨立董事及董事評估依據，除考量公司整體經營績效、未來營運風險及產業發展趨勢，依參考個人績效達成率及對公司營運效益的貢獻度等綜合考量後，給予合理報酬。

本公司經理人其薪資結構為本薪及職務加給，其獎金依整理經營績效、並參酌各經理人之目標達成率、獲利率、營運效益及貢獻度為考量並參考同業水準評估，給予合理報酬。

員工的薪酬包含按月發給之薪資以及公司根據年度獲利狀況所發放之獎金。每位員工獲派的金額，依職務、貢獻、績效表現而定。

### 十三、附註揭露事項

#### (一)重大交易事項相關資訊

本公司於民國一一二年度依證券發行人財務報告編製準則之規定，應再揭露之重大交易事項相關資訊如下：

1. 資金貸與他人：無。
2. 為他人背書保證：無。
3. 期末持有有價證券情形(不包含投資子公司、關聯企業及合資權益部分)：

單位：新台幣千元/股

持有之公司	有價證券 種類及名稱	與有價證券 發行人之關係	帳列科目	期 末				
				股數/單位數	帳面金額	持股比例	公允價值	備註
本公司	阿里巴巴集團	無	透過損益按公允價值衡量之金融資產-非流動	76,750	22,786	- %	22,786	
本公司	瑞銀步階式配息結構型債券	無	透過損益按公允價值衡量之金融資產-非流動	100	30,080	- %	30,080	-
本公司	玉山美元三年期固定利息附買回權組合式商品	無	透過損益按公允價值衡量之金融資產-非流動	-	59,928	- %	59,928	-
本公司	匯豐利變美公司債	無	透過損益按公允價值衡量之金融資產-非流動	-	31,704	- %	31,704	-
本公司	巴克萊銀行公司債	無	透過損益按公允價值衡量之金融資產-非流動	-	32,839	- %	32,839	-
本公司	渣打銀行公司債	無	透過損益按公允價值衡量之金融資產-非流動	-	31,635	- %	31,635	-
本公司	亞馬遜美元公司債	無	透過損益按公允價值衡量之金融資產-非流動	-	60,858	- %	60,858	-
本公司	蘋果公司債	無	透過損益按公允價值衡量之金融資產-非流動	-	29,149	- %	29,149	-
本公司	沃爾瑪公司債	無	透過損益按公允價值衡量之金融資產-非流動	-	29,792	- %	29,792	-
本公司	微軟公司債	無	透過損益按公允價值衡量之金融資產-非流動	-	45,485	- %	45,485	-
本公司	澳洲瑞士銀行公司債	無	透過損益按公允價值衡量之金融資產-非流動	-	21,740	- %	21,740	-
本公司	法國農業信貸銀行公司債	無	透過損益按公允價值衡量之金融資產-非流動	-	46,708	- %	46,708	-
本公司	國民西敏寺銀行公司債	無	透過損益按公允價值衡量之金融資產-非流動	-	37,576	- %	37,576	-

4. 累積買進或賣出同一有價證券之金額達新台幣三億元或實收資本額百分之二十以上者：無。
5. 取得不動產之金額達新台幣三億元或實收資本額百分之二十以上者：無。

## 振大環球股份有限公司個體財務報告附註(續)

6.處分不動產之金額達新台幣三億元或實收資本額百分之二十以上者：無。

7.與關係人進、銷貨之金額達新台幣一億元或實收資本額百分之二十以上者：

單位：新台幣千元

進(銷)貨之公司	交易對象	關係	交易情形				交易條件與一般交易不同之情形及原因		應收(付)票據、帳款		備註
			進(銷)貨	金額	佔總進(銷)貨之比率	授信期間	單價	授信期間	餘額	佔總應收(付)票據、帳款之比率	
本公司	GGI	本公司之孫公司	加工費	318,202	10.42%	註1	註1	註1	-	-	%
本公司	GAMA	本公司之子公司	加工費	302,884	9.92%	註1	註1	註1	(37,388)	(6.80)	%
本公司	GV	本公司之孫公司	加工費	122,318	4.01%	註1	註1	註1	-	-	%

註1:係考量所產生之成本予以議定，並部分採預付方式付款

8.應收關係人款項達新台幣一億元或實收資本額百分之二十以上者：無。

9.從事衍生工具交易：請詳附註六(二)。

(二)轉投資事業相關資訊：

民國一一二年度本公司之轉投資事業資訊如下：

單位：新台幣千元/股

投資公司名稱	被投資公司名稱	所在地區	主要營業項目	原始投資金額		期末持有			被投資公司本期(損)益	本期編列之投資(損)益	備註
				本期期末	去年年底	股數	比率	帳面金額			
本公司	GLI	英屬維京群島	投資業	249,466	213,983	40,150	100.00 %	107,510	(50,576)	(50,168)	
本公司	GVI	越南共和國	設計打樣暨外發管理中心	90,140	90,410	-	100.00 %	60,794	(6,586)	(6,586)	
本公司	GAMA	馬達加斯加共和國	成衣加工製造業	106,407	106,407	44,000	100.00 %	102,842	(16,722)	(14,588)	
本公司	BAOBAB	馬達加斯加共和國	成衣加工製造業	18,376	18,376	85,104	100.00 %	15,703	253	253	
GLI	GGI	越南共和國	成衣加工製造業	119,260	119,260	-	100.00 %	17,519	(38,310)	(38,310)	
GLI	GV	越南共和國	成衣加工製造業	108,659	83,975	-	91.42 %	78,179	(15,947)	(12,593)	

(三)大陸投資資訊：無。

### 十四、部門資訊

請詳民國一一二年度合併財務報告。

振大環球股份有限公司

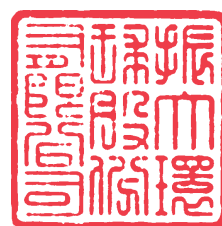

負責人：許公任



